بنت النيل

عدد الشتاء الممتاز

اكتوبر ١٩٥٥

الثمن ٢٠ قرشا

تدفعين ٢٠ قرشا وتأخذين كوبونا بـ ٢٠ قرشا
عدا الهدايا القيمة الاخرى: انظرى ص ١٣٤

أصبع بال
للعرق
يمنعه ويزيل
رائحته
Bac Stick
Bac Stick
أصبع بال
للسيدات
بال فورث بالكلوروفيل
للرجال
يباع فى جميع الأجزخانات والمحلات الكبرى

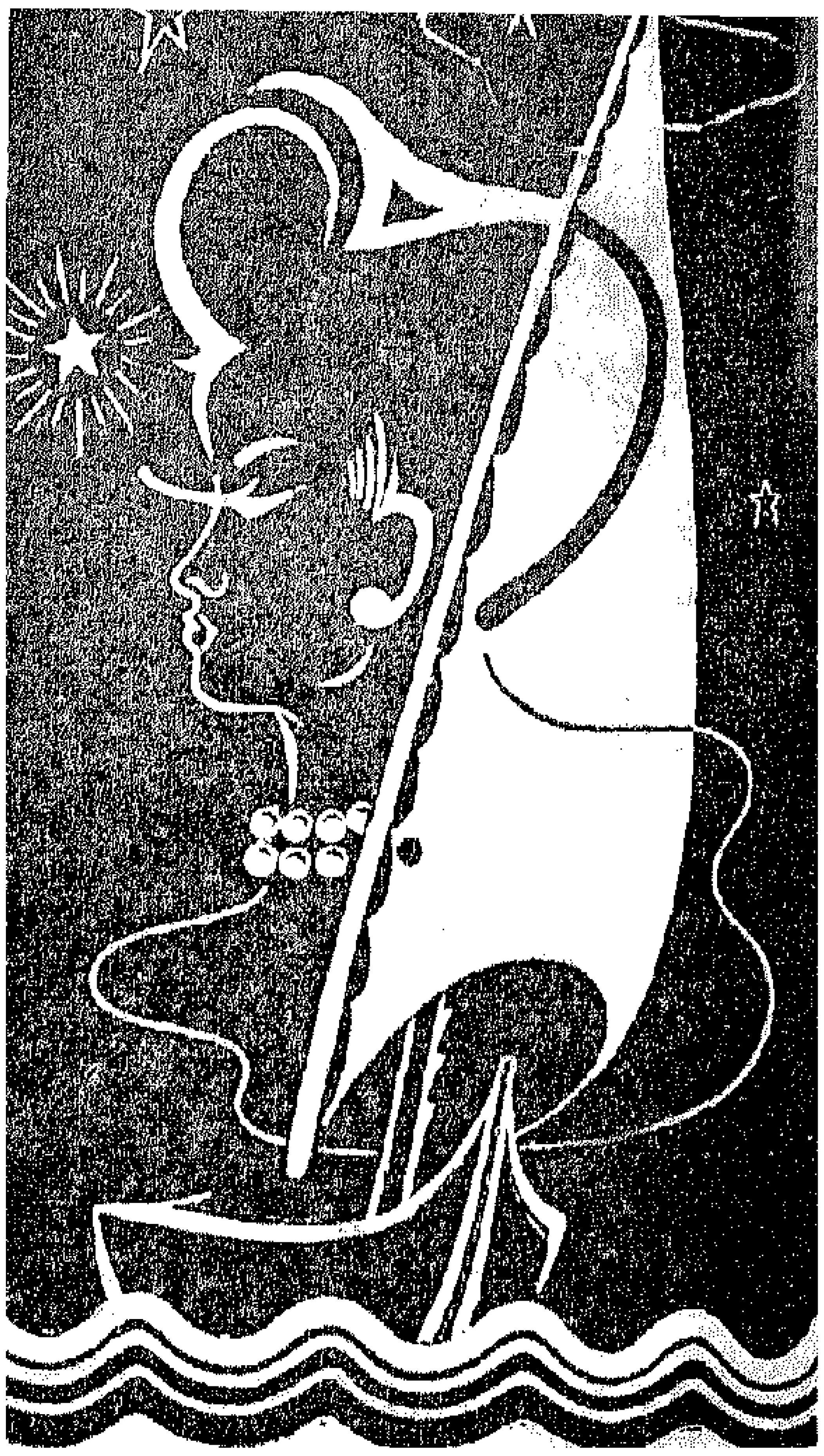

حقوق ... وواجبات

هذا حديث أخص به السيدات وحدهن وبالتالى أوجهه الي كل فتاة فى ربيع العمر ومقتبل الايام ٠

وقد حملني على كتابة هذا المقال خطأ بعض السيدات ـ ولا أقول كلهن ـ فى فهم مرامينا والغاية من مطالبنا التى نعمل جاهدين لتحقيقها ٠

نعم أخطأت بعض السيدات القصد حين فهمن أن مساواة المرأة بالرجل يحمل فى طياته اهدار آراء الزوج وعدم الاعتداد بها خطأ كانت أم صوابا ومعاملته بجفوة وقسوة والتمادى فى ذلك الى أبعد الحدود باسم المساواة وباسم حقوق المرأة ٠

ومما لا شك فيه أن للزوجة حقوقا وعليها واجبات وللزوج حقوق وعليه واجبات ٠٠ وهذه الحقوق وتلك الواجبات لكل منهما فى مكان التقديس والاعتبار ٠

واهدار تلك الحقوق أو بعضها وبعض هذه الواجبات أو كلها من جانب الزوج أو الزوجة يعنى تحطيم الحياة الزوجية السعيدة أو على الاقل يجعلها حياة شاقة مريرة تفقد أهم مقوماتها وهو التفاهم والود بين الزوجين ٠

ولسنا نريد بالمساواة تحطيم الحياة الزوجية أو الاضرار بها أو زعزعة الثقة بين الزوجين أو التمرد عليها ٠

ولكنا نريد بالمساواة حياة كريمة تتمتع فيها المرأة بحقوقها التى أعطتها اياها الشرائع والقوانين ٠ فلا تكون مسلوبة الارادة والتفكير كما ينادى الجامدون ، ولا تكون عالة على المجتمع فتحرم من التربية والتعليم ، ولا تكون أقل من زميلاتها فى البلاد الاخرى ، ولا تحرم حقها السياسى دون الرجل لانها امرأة فحسب ، ولا تحرم حق العمل والانتاج فى مضمار الحياة لتكسب عيشا شريفا يحفظ عليها حياءها وأنوثتها من التبذل والابتذال ٠

هذا ما نريده بالمساواة وما نطالب به ونسعى اليه ونعمل لتحقيقه ٠

وليس معنى هذا اننا نطالب المرأة بأن تكون عبدة لزوجها كما كانت فى العصور المظلمة وفى الامم المتأخرة أو تهدر كرامتها وتتهاون فى حقوقها ٠

ولا ننسى أنه عندما تطالب المرأة بحقوقها يتحتم عليها الاعتراف بواجباتها فشعارنا الذى قامت عليه الحركة النسوية ٠٠

« حقوق متساوية لالتزامات متساوية » ٠

درية شفيق

رئيسة التحرير

العدد ١٢٠ ـ اكتوبر ١٩٥٥ ـ الثمن عشرون قرشا

بنت النيل السياسية

اعرفي الدنيا ...

عبث اسرائيل

واخيرا بعد وقف اطلاق النار على خط الهدنة فى غزة وبعد الدرس القاسي الذى لقنه الفدائيون المصريون لاسرائيل فى مقر دارها ، وبعد الفزع الذى اطاح بلب اسرائيل من اعمالهم داخل اراضيها ٠

بعد كل ذلك تعود اسرائيل الى سياستها التى درجت عليها سياسة الغدر والتلصص ٠٠ وتنتهز فرصة اخلاء احد المواقع حول العوجة تنفيذا لقرار مجلس الامن وتسرع الى احتلاله بقواتها برغم انه مقر للجنة الهدنة المشتركة وتصيب ضابطا وجنديين مصريين فى هذا الموقع بجراح بعضها خطير وتقبض على احد رجال مراقبة الهدنة فى هذه المنطقة ٠

وغرض اسرائيل من هذا العمل لا يخفى على احد فهى تريد ان تشعر مواطنيها ان جيشها قادر على حمايتهم وان تنسيهم المآسي التى لحقتهم من اعمال الفدائيين المصريين والفزع الذى يسيطر على سكان اسرائيل جميعا ٠

وهذا التصرف من جانب اسرائيل ليس الا نوعا من التمويه الذى تتقن اساليبه ، فالمعروف ان المنطقة التى احتلتها منطقة خالية ، والمعروف ايضا انها مقر لاحد لجان الهدنة المشتركة، وجيش اسرائيل يعلم ذلك جيدا ولكنها سياسة اسرائيل التى تقوم عليها ٠

واغرب من ذلك كله انها عادت تعتذر عن تصرفها فوجهت وزارة خارجيتها كتابا الى جنرال بيرنز كبير مراقبي الهدنة تعتذر فيه عن تصرفها مع مندوب لجنة الهدنة وتبدى اسفها لاصابة الضابط المصرى والجنديين المرافقين له اثناء قيامها بهذا الاعتداء الغادر ٠

ما هذا العبث ٠٠ وما هذا الهراء ٠٠ وما قيمة هذا الاعتذار ٠٠

بنت النيل

القاهرة : تقرر ابعاد المواقع المصرية فى قطاع غزة مسافة لا تقل عن ٥٠٠ متر من خط الهدنة ، واقامة الاسلاك الشائكة فى بعض المناطق الحيوية من هذا الخط فى داخل القطاع ، على ان يكون لقوات القائد المحلى مطلق السيطرة على النقطة الواقعة بين خط الهدنة والمواقع المصرية حتى تبعد اسرائيل قواتها ٠

وقد اعلن الرئيس جمال عبد الناصر هذه القرارات بعد مفاوضات دارت مع الجنرال بيرنز والسلطات المختصة يوم ١٤ سبتمبر الماضى ٠

نيويورك ـ نيو دلهي ـ كراتشي : ومن هذه العواصم الثلاث جاءت الانباء عن حدوث نكبات لم يسبق لها مثيل فى التاريخ ٠٠ من نيويورك اتت انباء كثيرة عن الاعاصير المدمرة المخيفة التى اجتاحت ولاية كارولينا الشمالية مخلفة وراءها خسائر تقدر بالملايين من الدولارات ٠٠ ومن نيودلهي وكراتشي اعلنت اخبار مفجعة عن الفيضانات الكبيرة التى اغرقت ملايين الافدنة والاف القرى وشردت ملايين الانفس واهلكت الحرث والنسل ٠٠ ولا زالت الانباء ترد الى اليوم عن كوارث جديدة ، وعن استمرار غضب الطبيعة على البشر ٠٠٠

ويقال ان الاسباب ترجع الى تفجير القنابل الذرية والقنابل الهيدروجينية ٠٠ وان كان واحد من علماء مصر لم يستطع ان يعرفنا هل لهذه القنابل دخل فى الزلزال الذى وقع بمصر اخيرا واستمر ٤٠ ثانية وخلف وراءه ٢٥ قتيلا ومئات من المنازل المتهدمة او المتصدعة ٠

بيونس ايرس : ومن هذه المدينة الكبيرة ، عاصمة الارجنتين جاءت اخبار اخرى مثيرة ٠ انهت القصة الطويلة للصراع الخالد الذى يدب عادة بين رجال الدين ورجال الدنيا ٠٠ جاءت الاخبار بخبر هرب بيرون الى براجواى ٠٠ وقالت ان حكومة باراجواى وافقت على منحه حق الالتجاء السياسى ٠٠

وبدأت المفاوضات بين الحكومة العسكرية الجديدة فى الارجنتين والتى تضم امير الجيش وثلاثة جنرالات وبين الثوار للاتفاق على تنظيم الاوضاع فى البلاد ٠٠

واستقال كبار رجال الحكومة فى عهد بيرون ولجأوا الى السفارات الاجنبية وقبض على بعضهم ٠

وقد قال الراديو الارجنتى ان الاسطول سوف يضرب المدن الكبيرة وخاصة بيونس ايرس وايفا بيرون اذا حدثت أية انتكاسة للثورة القائمة ٠٠

وينتظر ان لا تهدأ الحالة الا بعد مضى وقت طويل ٠٠

بيروت : ومن عاصمة لبنان قال السيد رشيد كرامي رئيس الوزارة اللبنانية الجديدة لمجموعة من اللاجئين العرب احتشدوا أمام الجامع الكبير ببيروت ان حكومته تعارض كل مشروع للصلح مع اسرائيل ، كما ترفض كل مشروع يهدف الى سلب اللاجئين الفلسطينيين حقهم المقدس فى العودة الى وطنهم بصفة نهائية ٠

من ساعة ما شلت الصندوق ده على راسى بتوجعنى

وأكد السيد كرامي فى تصريحاته للصحفيين أن الوزارة اللبنانية الجديدة شديدة التمسك بالبيان المشترك الذى أذيع فى أوائل سبتمبر الماضى فى كل من بيروت والقاهرة أثناء تولى السيد حميد فرنجية لوزارة الخارجية ، والذى يوضح العلاقات بين مصر ولبنان ٠

باريس : انتهت اجتماعات مجلس الوزراء الكثيرة الى ان قررت الحكومة الفرنسية رسميا عزل السلطان ابن عرفة عن عرش مراكش على أن يحل محله مجلس للوصاية مؤلف من ثلاثة اشخاص ٠

وقد كانت الساعات الاخيرة التى سبقت فوز ادجار فور رئيس وزراء فرنسا على معارضى سياسته تنذر بأوخم العواقب على كيان فرنسا فى المحيط الدولى كله ٠

ان سياسة فرنسا فى شمال افريقيا يجب أن يتجه نحو تطبيق مبادىء الثورة الفرنسية الخالدة « الحرية والاخاء والمساواة » ٠ يجب أن تتحرر سياسة فرنسا من تيارات التعصب والكراهية والروح الاستعمارية التى اتسمت بها فى شمال افريقيا ٠٠٠ ان فرنسا هى صاحبة تلك التسمية المشهورة التى أطلقت على الامبراطورية العثمانية خلال الفترة التى دب الانحلال فى كيانها فجعلتها جديرة بلقب الرجل المريض ٠٠٠

فهل تريد فرنسا الان أن تسلك الطريق نفسه الذى سلكته الامبراطورية التركية العثمانية فى أواخر أيامها وأن تنتهج هى الاخرى سياسة الرجل المريض ٠٠

نرجو أن تفيق فرنسا من سباتها العميق ٠٠٠

أخبار سريعة

◆ أكد المسترجونستون انه ينوى تعديل مشروعه طبقا للتعديلات التى اقترحتها البلاد العربية وقال انه يأمل أن يبدأ تنفيذ المشروع فى القريب .

◆ صرح ممثل الولايات المتحدة الامريكية فى لجنة نزع السلاح أن مجموع القوات المسلحة الامريكية الان يبلغ ٢٫٩٠٠٫٠٠٠ رجل بينما كان مجموعها ١١٫٩٠٠٫٠٠٠ رجل فى نهاية الحرب العالمية الاخيرة .

◆ قالت جريدة الاوفستا الايطالية أن متحدثا رسميا أعلن انه من المتوقع أن يزور شو اين لاى رئيس وزراء الصين الشعبية مصر قبل نهاية هذا العام . وذكرت الجريدة أن مؤتمر باندونج قد وطد أواصر الصداقة بين عبد الناصر وشو اين لاى .

◆ أجلت الجمعية العامة لهيئة الامم المتحدة المناقشات الخاصة بتمثيل الصين فى الامم المتحدة الى دورة عام ١٩٥٦ .

◆ بلغ عدد سكان اسرائيل فى نهاية مايو سنة ١٩٥٥ مليونا وسبعمائة ألف والمعروف ان ٦٩ فى المائة منهم من المهاجرين والباقى من العرب واليهود المتوطنين .

◆ يقوم أكثر من ٥٠٠ فرد من أصحاب رؤوس الاموال الفرنسيين برحلة سياحية الى مصر فى فبراير القادم تستغرق ثلاثة أسابيع ويتكلف الشخص الواحد منهم ألف جنيه .

◆ نشرت احدى الجرائدالاسرائيلية انه اكتشف أخيرا فى ضواحى مستعمرة كفر سابا مصنع يديره بعض الاسرائيليين لتعبئة اللحوم الفاسدة ..

وهكذا تقوم الصناعة فى اسرائيل ..

◆ سمحت الحكومة اللبنانية للسيد صلاح الشيشكلى شقيق الزعيم أديب الشيشكلى بالاقامة فى لبنان على الا يقوم بأى نشاط سياسى .

◆ من أهم المسائل المدرجة بجدول أعمال هيئة الامم المتحدة :

١ – نزع السلاح
٢ – منع التسلح الذرى
٣ – مشاكل الشرق الاوسط
٤ – مشاكل مراكش والجزائر
٥ – مشاكل اسيا
٦ – الدول التى تريد الأنضمام الى عضوية الامم المتحدة وترفض دول الكتلتين الشرقية والغربية الموافقة على طلبها .

◆ قال السيد حسين علاء رئيس وزراء ايران ان سياسة بلاده الخارجية تقوم على مبدأ أساسى هو « الحياد المسلح » .

◆ نفى الامير الكويتى عبد الله المبارك الصباح ما روته الاشاعات أخيرا باحتمال زواجه من المطربة صباح قائلا : ان ما يقال شىء .. والواقع شىء اخر ..

◆ لا تتوقع دوائر وزارة الخارجية البريطانية أن تؤدى زيارة رئيس جمهورية تركيا لا يران الى انضمام ايران للميثاق التركى العراقى .

السياسة الأنيقة

الاعزب الوحيد بين الموظفات فى المكتب

صحبة بنت النيل

أكتب هذا الحديث وأنا أتهيأ للسفر الى البلد الشقيق «الكويت» لأؤدى واجبا آخر نحو عروبتى ، وحيث تنتظرنى آفاق جديدة ، وأنا مغرم بكل جديد ، وقد طلبت الى زميلتى الدكتورة درية شفيق ألا أقطع صلتى « ببنت النيل » وهى تعلم أن « بنت النيل » فى مكان الابنة من ضميرى وقلبى، لم تحل أسفارى دون أن أصلها بالود وآخذ مكانى بين المجندين فى خدمتها ، ولم تبخل على قط بالصدر الرحب حين أعود بعد غيبة طويلة أو قصيرة .

وأذكر والرحيل على الابواب أن فى بنت النيل صحبة لن أنساها ومودة لن تغيب وعروة بين صاحبتها وبين محرريها لن تنفصم أبدا ، وقد أثبتت بنت النيل دليلا كان موضع الشك ، أثبتت أن فى الامكان القيام بالمشروعات العامة عن طريق التآزر بين النساء والرجال ، وأن هذا التآزر كفيل بنجاح المشروعات الضخمة فى سبيل خدمة الوطن ، وأن أى مشروع لا يتكاتف عليه الرجال والنساء يبدو هزيلا ضئيلا وقلما يصيب فى الحياة النجاح ...

وبعد فسوف أقرأ بنت النيل فى كل شهر لأعيش فى تاريخى ، وسوف أكتب كلما سمحت الظروف وواتت

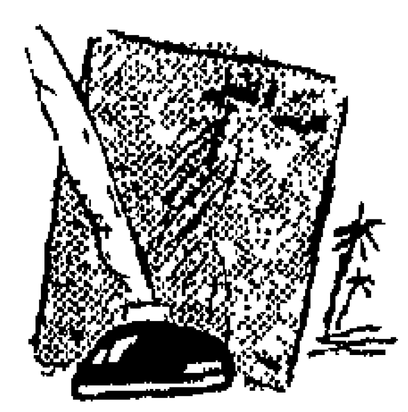

الفرص ، ولن أبخل على مجلتنا بالحب الذى تعرفه ويعرفه كل من زاملنى فى خدمتها أو كان قريب الصلة بها ...

ادعاء

أخذت أعيب على النساء مبالغتهن فى كل شىء ، حتى زارنى منذ أيام أستاذ يدعى العلم وهو أستاذ بحكم القانون ، ادعى أن لديه نحو ألف مجلد قرأها كلها وأن مكتبته أكبر المكاتب الخاصة وذكر بعض المجلدات ، وكنت قد قرأت هذه المجلدات فحاورته فيما تضمه بين أعطافها فارتج عليه الجدل لانه لم يقرأها ولم يتصفحها وضحك ثم قال ... انى أجمع الكتب حتى يزيد قدرى فى عيون زملائى !!... ثم قال : ان جمع الكتب ياصديقى والاشتهار بهذا الامر يكرم مقامى عند المسئولين فى الجامعة ...

وضحكت أنا أيضا وقلت ان عندى مرشحا يفضلك فى وظيفتك ... انه بواب دار الكتب ؟ ..

الجيل الجديد

عندما عرف أننى ذاهب الى الكويت أقبل الزوجات الصغيرات من سيدات الاسرة يلححن على أن أسعى لازواجهن حتى يندبن للعمل معى أو فى وظائف أخرى ، وأدهشنى أن يتحمس بنات العشرين الرقيقات الانيقات الرشيقات لترك القاهرة ومفاتن القاهرة والسعى للرزق بعيدا عن الآباء والامهات وبعيدا عن الصديقات والقريبات ...

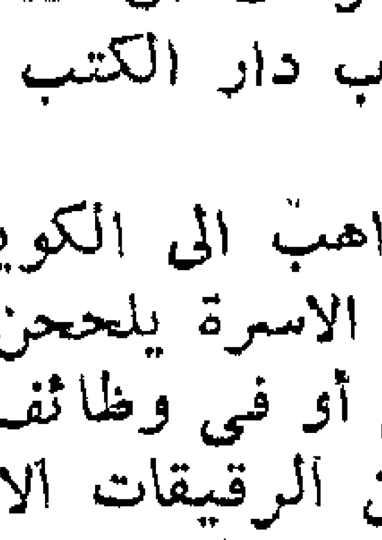

قلت ... والحر ووحشة الاسرة والوطن ؟ قلن وما ضرنا وحر القاهرة يضرب به المثل ؟ ثم قلن ... ألا تصحب معك خالتنا وابنها ونحن نعلم مزاج خالتنا ورقته ؟ لسنا ياعمى أرق منها مزاجا أو أدق حسا ، اننا نريد الكويت وكفى .. قلت أتريدون المال أو الجاه ؟ قلن ما عرفناك رجلا جديرا باحترامنا الا حين علمنا انك منذ طفولتك تجوب البلاد من السودان الى الحجاز الى الكويت..نريد أن يكون أزواجنا رجالا بمعنى الكلمة ...

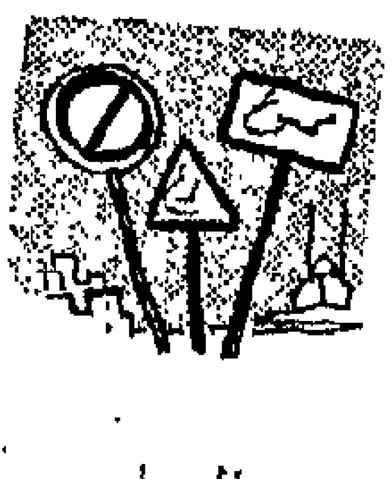

صدقونى ، لقد فرحت بالبنات وهن يسعين لرجولية رجالهن ، وسرنى أن يكون الجيل الجديد على هذا النحو من الفهم العميق لشئون الحياة ...

فى الطريق

كلما قطعت شارعا فى القاهرة قرأت ٠٠ الزم يمينك ٠٠ ممنوع الدخول ٠٠ لا تبصق ، الى آخر هذه الاوامر التى يعاقب من يخالفها بالغرامة أو الحبس فى بعض الاحيان ٠

وأذكر أنه فى سنة ١٩٥١ عرض على البرلمان الانجليزى قانون يعفى شركات التأمين اذا قتل مؤمن نتيجة مخالفته أوامر المرور ، فرفض البرلمان القانون ، فعرض عليه قانون آخر بفرض عقوبة على من يقطع الشوارع والنور الاحمر ينذره بعدم المرور ، فرفض المجلس ذلك قائلا أن الشعب الانجليزى يعرف ما عليه ، فلنطلب اليه عن طريق الصحف والاذاعة أن يلاحظ اشارات المرور ، ويكفيه هذا ، لان الانجليز لم يعتادوا الواجب بقوة القانون ، بل عرفوه بقوة الخلق والضمير ٠

ترى أنحن اليوم أقل وعيا من الانجليز ؟ ٠٠

الغالى فى لندن

زرت العاصمة الانجليزية منذ شهر ، وأذهلنى رخص الاشياء فيها، فأثمان الملابس مثلا ربع أثمانها فى مصر وثلث أثمانها فى باريس ، وعلمت ان للحكومة دخلا فى ذلك كله، وأنها حريصة، حقا على مصالح الشعب فلا تسمح باستغلاله،

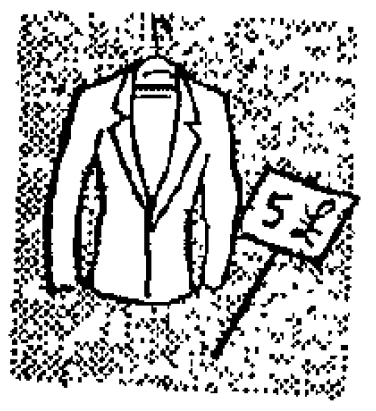

وقد عاونها التجار أنفسهم فلم يحاولوا انتهاز الفرص ، بل راعوا ظروف مواطنيهم وعملوا على تيسير الحاجات لهم بأرخص الاثمان ٠

وتساءلت ألا يوجد فى لندن شىء غال ؟ فاستدار الى صديقى الانجليزى ٠ وقال مبتسما : نعم هناك شىء غال ، وغال جدا ٠٠٠ انه المواطن الانجليزى ٠

حب الشيوخ

عجبت للشيخ وهو يحكى لى عن حبه ٠٠٠ كنت أفهم أن يصدر هذا عن حدث أو شاب أما أن يصدر عن رجل فى الخمسين فأمر عجب ، وبدا أن الشيخ فهم قصدى ، فقال يا أخى لا تأخذ القضية بهذه الخفة ، انك تستطيع أن تطلب منى ألا أحقد وأسكت عن الشر، فذلك أمر يمكن لقلبى أن يقف عنه ، أما الحب فان القلب يسكت عنه حين يسكت هو عن الحياة ٠٠٠

لست أدرى أمحق الشيخ أم معتوه ؟ ربما يمكننى الحكم عليه حين أبلغ الخمسين بشرط أن يخفق قلبى بالحب ، وهذا أمر بعيد الاحتمال ٠٠٠

سر من أسرار جمالك :
المحافظة على شباب بشرتك !

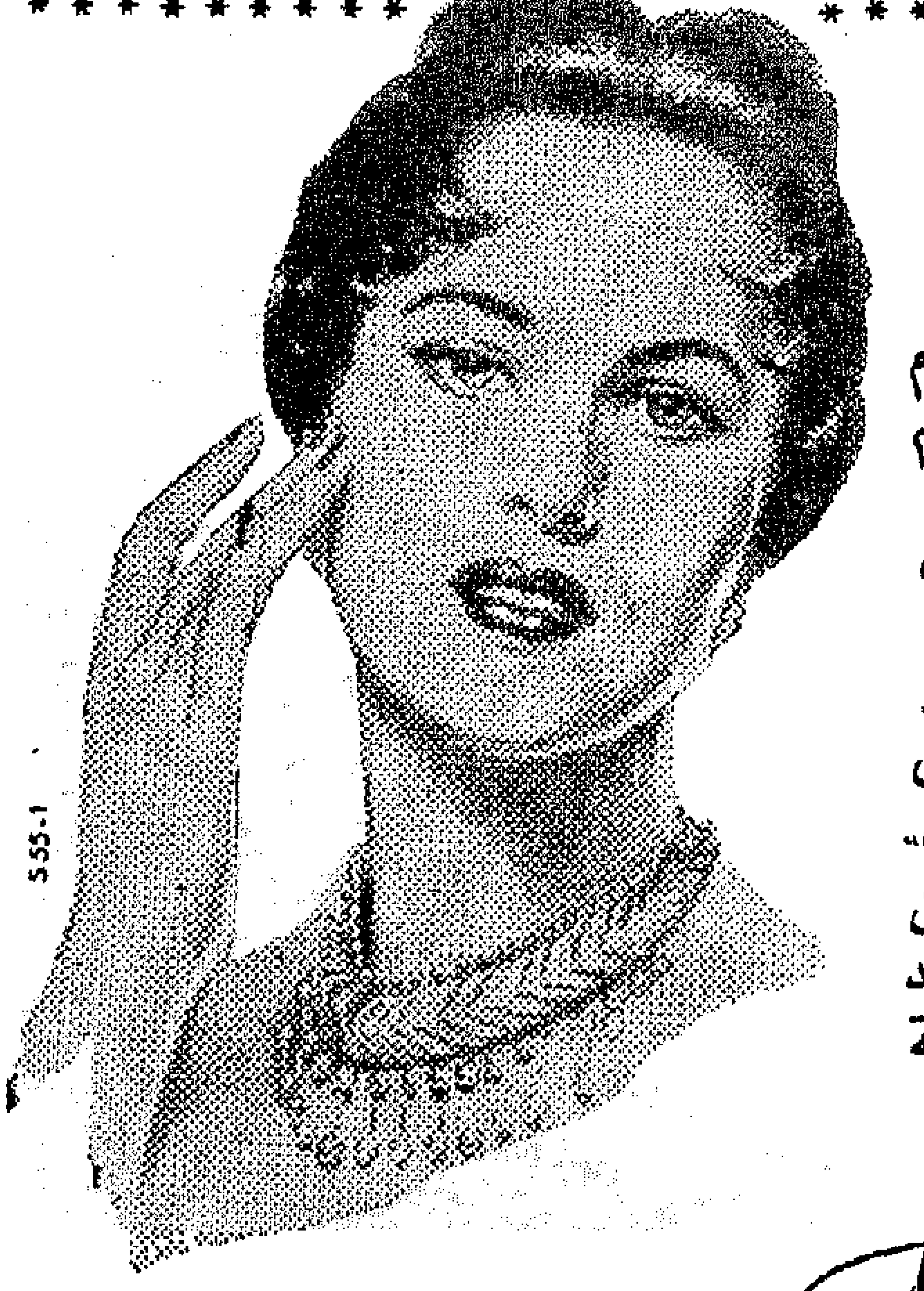

دلكى بشرتك بانتظام صباحا ومساء بكريم سوليا !
فإنه يكسبها الشباب والحيوية
كريم سوليا الوحيد من نوعه الذى يحتوى على مادة «اللاسارات» التى تنفذ الى داخل البشرة فتغذيها وتعيد اليها الشباب والحيوية

كل الناس تعجب بالبشرة الجميلة
كريم سوليا
انتاج مصانع بيردورف . هامبورج . المانيا
ت.ت: ٦٤٤٦٥

رويال

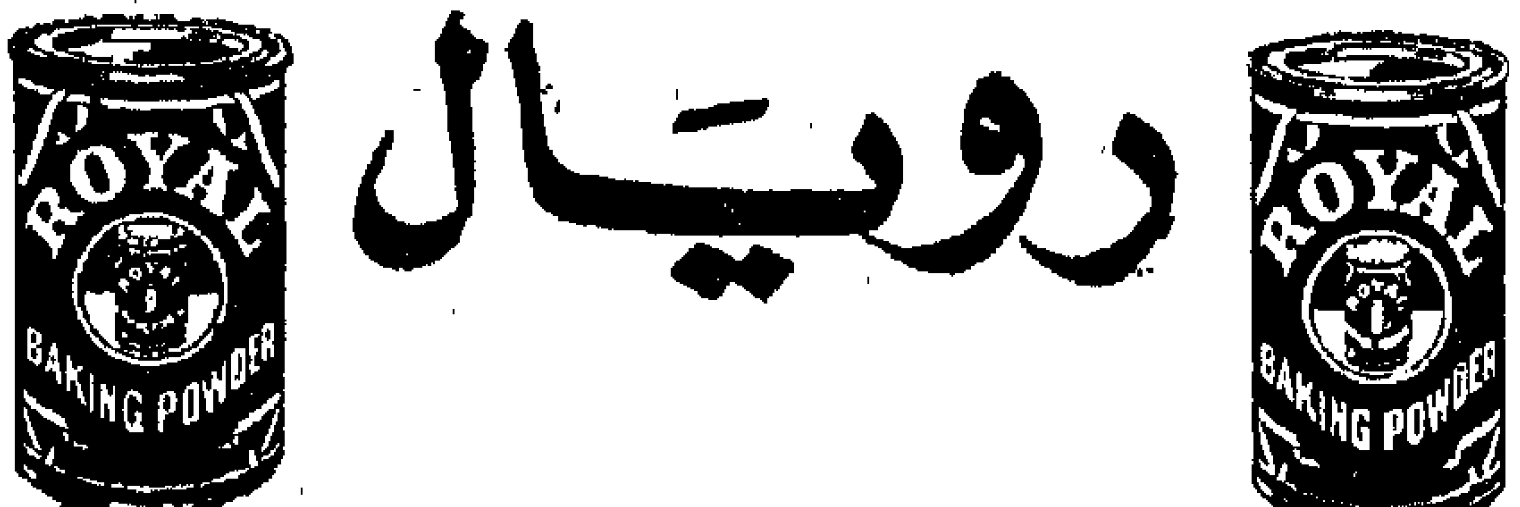

بيكنج باودر
للحلويات الممتازة

نشرنا الكتاب الجديد لعمل الحلوى
وهو يحوى تعليمات غاية فى السهولة
اطلبيه مجانا من
م . ل . فرانكو وشركاه
و س . بلنتو وشركاه (خلفاء)
٢٦ شارع قصر النيل - القاهرة

المرأة في شهر

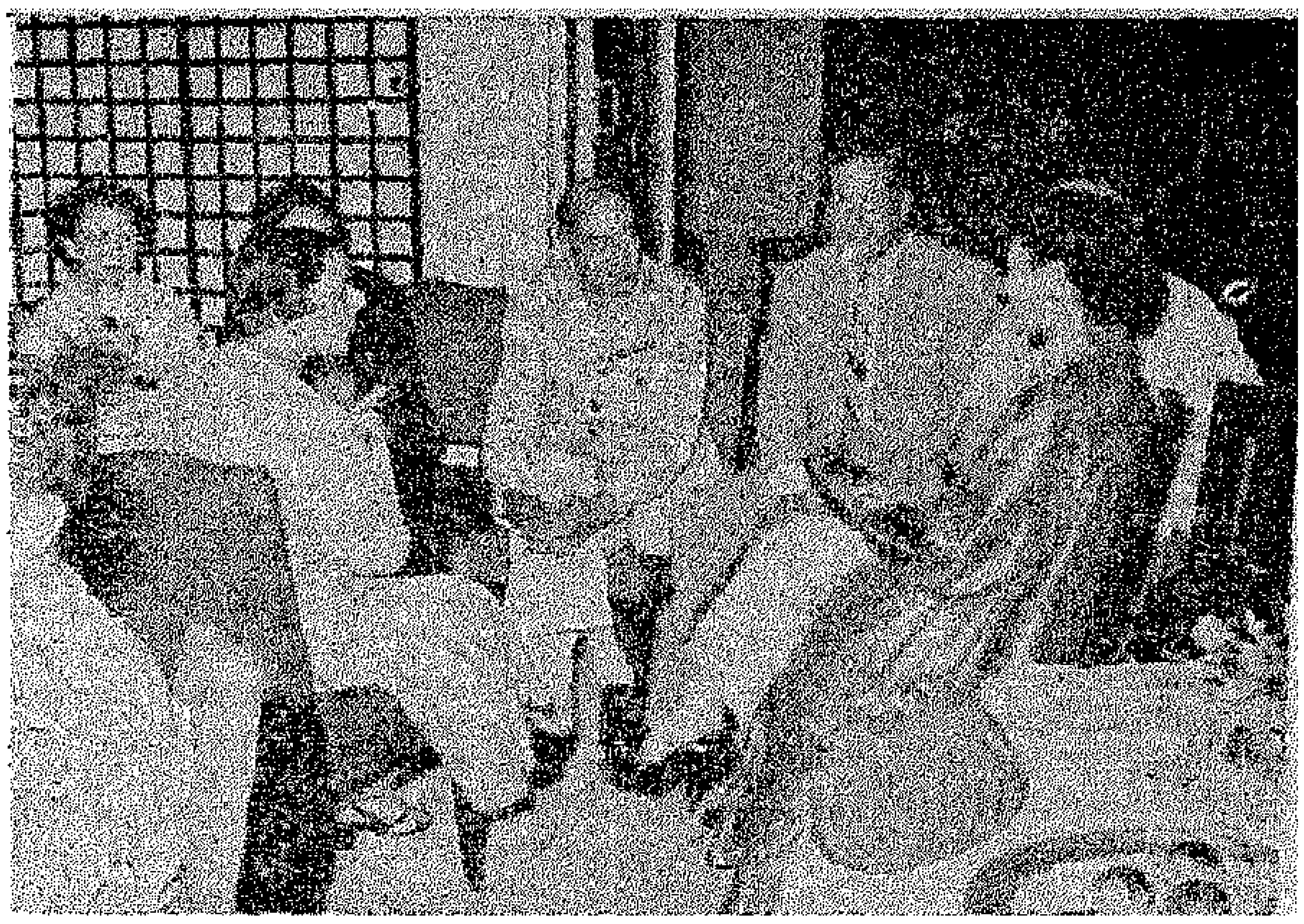

الدكتورة دريه شفيق والدكتور صبرى رئيس اتحاد السباحة وبعض كبار المدعوين

مازالت القاهرة راكدة بسبب فصل الصيف والحفلات التى اقيمت فى شهر سبتمبر تكاد تعد على أصابع اليد الواحدة فالمجتمع لم تنته اجازته الصيفية بعد. والذين لم يسافروا الى أوروبا اكتفوا بالاسكندرية ومرسى مطروح . فقد شاهدت مندوبتنا فى المصيف

ايناس حقى
تشرب الشاى بعد التمرين

الاخير المسز بايرود واولادها و٢٤ سيدة من سفارة الولايات المتحدة . وكن يذهبن الى البلاج ذى الرمل النظيف الناعم من الصباح ولا يعدن منه الا بعد انتكون اشمس قد اذنت بالغروب. وقد تحولت البشرات الامريكية البضة الى بشرات سمراء او حمراء . اماعقيلة الملحق الجوى الامريكى فقد احترق جلدها تماما على الرغم من الزيوت والكريمات التى دهنت بها نفسها قبل تعرضها لشمس مرسى مطروح . ويظهر ان جفاف الجو فى هذه المنطقة ساعد على حرق جلود سيدات المجتمع اللواتى اكتفين فى هذا الموسم بمرسى مطروح .

وان انتقلنا الى بلاج سيدى بشر رقم ٢ وجدنا فتيات المجتمع يحاولن تقليد النجمة السينمائية مارلين منرو فى مشيتها وفى طريقة ابتسامتها ذات الطابع الخاص . وعلى اى حال فان بلاجات الاسكندرية فى منتصف شهر سبتمبر تخلو من روادها القاهريين ليؤمها الاسكندرنيون انفسهم الذين لا يحبون الزحام ويقبلون على الاستحمام فى البحر الازرق الهادىء ويعرضون اجسامهم لشمس سبتمبر المحتملة فلا يحترقون كما احترق القاهريون والقاهريات من جراء تعرضهم لشمس يولية واغسطس .

ان المجتمع الان فى فترة انتقال . فهو يعد نفسه لفصل الشتاء . وتقوم السيدات بجولات فى المحلات التجارية فى القاهرة والاسكندرية لاختيار ملابس الشتاء أما اللواتى ساعدهن الحظ وسافرن الى الخارج فقد اخترن موديلات ثيابهن من بيوتات الازياء بباريس وروما ولندن . ويقول العارفون ببواطن الامور ان المجتمع المصرى والاجنبى سوف ينشط فى الموسم القادم نشاطا ملحوظا وان الاستعدادات تجرى من الان على قدم وساق

الامم المتحدة

وعلى الرغم من عدم بدء موسم الخريف بعد ، فان سيدات السلك السياسى الاجنبى وبعض سيدات المجتمع المصرى مشغولات جدا وتكاد لا تهدأ لهن حركة لأنهن يقمن باعداد الحفلة الخيرية الكبرى التى ستقام فى هذا الشهر وفى الثانى والعشرين منه على وجه التحديد .. وتقول منظمات الحفلة انها اقيمت بمناسبة مرور عشر سنوات على تأسيس هيئة الامم المتحدة وكان يجب ان تقام فى شهر يولية الماضى . الا ان المجتمع فضل ارجاءها الى شهر اكتوبر ليحضرها اكبر عدد من افراده بعد عودتهم من المصايف . وتعقد لجنة التنظيم اجتماعات يومية بمنزل الانسة ليلى دوس . ويحضر هذه الاجتماعات سيدات السفارات والقنصليات الاجنبية . ويمثل السفارة البريطانية عقيلة الملحق الصحفى المستر انتونى وليامز وهى سيدة من اسرة نمساوية عريقة. وتقوم السفارة الامريكية منذ الان باعداد أطباق « الكلاب الساخنة » و« الثعابين » لتقدمها لرواد قسمها فى هذه الحفلة الفريدة فى نوعها . اما السفارات والمفوضيات الاخرى فما زال اعضاؤها يعقدون الاجتماعات للتفكير فيما ستقدمه فى هذا العيد . وقد وقع اختيار لجنة التنظيم على مدينة تحسين الصحة فى سفح الهرم لاقامة هذا الحفل الرائع

من اوروبا

عاد الاستاذ مؤنس طه حسين الاستاذ المساعد بكلية آداب جامعة القاهرة والسيدة عقيلته ليلى العلايلى من اوروبا حيث امضيا شهر العسل . ولما كانت الفيلا التى يبنيها الدكتور طه حسين فى ضاحية الاهرام لم تنته بعد ، فقد قرر العروسان ان يسكنا مؤقتا فى منزل الاستاذ حامد العلايلى فى الجيزة

مولود جديد

وضعت السيدة عقيلة سفير اندونسيا فى مصر مولودا ذكرا فى مستشفى الدكتور على ابراهيم . وقد اختار الوالدان لطفلهما اسما مصريا هو نبيل فريد . وتقوم الوالدة بالعناية بطفلها بنفسها فلا تعتمد على المربية فى شىء على الاطلاق . وتقول السفيرة الاندونوسية ان الطفل فى هذه السن فى حاجة الى حنان امه وان الحنان لا يشترى بالنقود . لذا فهى تؤثر بان تقوم على شئون رضيعها بنفسها مضحية براحتها وبوقتها ..

ايناس حقى ترد على كلمة الدكتورة درية شفيق

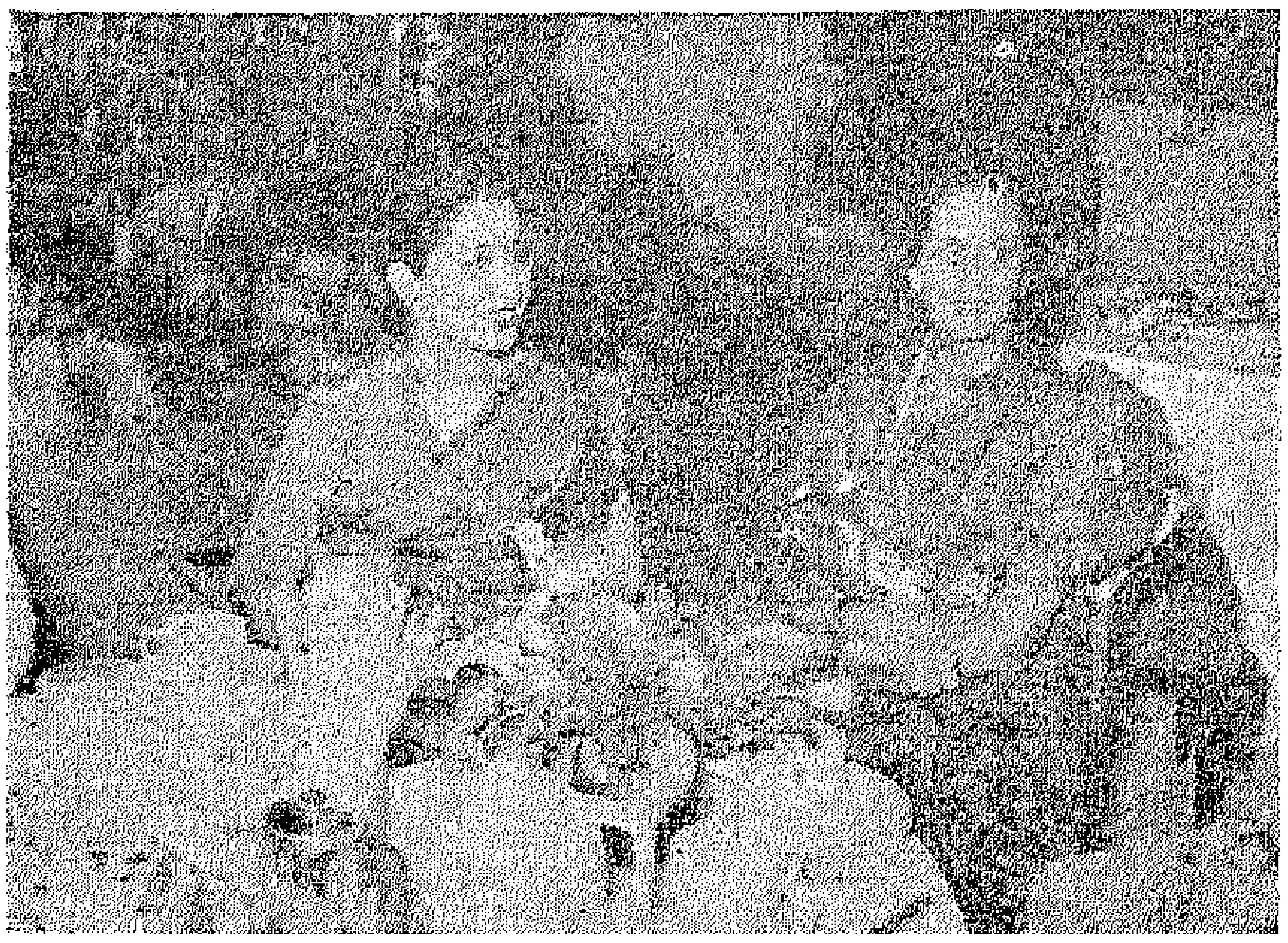

مدعوتان من الهند فى حفلة تكريم ايناس حقى

تكريم ايناس حقى

وشهد نادى السيارات المصرى أول حفل تكريم يقام فيه وهو الحفل الذى اقامته الدكتورة درية شفيق لتكريم ايناس حقى السباحة المصرية التى حازت المرتبة الاولى للمرأة فى سباق دولى كبير

وشهد الحفل كثير من السيدات المصريات والدكتور محمد صبرى ورجال الرياضة وشهدت الحفل المحامية الهندية مسز «لام» التى تزور مصر الان

وكان حفلا جميلا للغاية فبعد أن تناول المدعوون الشاى القت الدكتورة درية شفيق كلمة حيت فيها بطولة ايناس حقى وردت عليها ايناس بكلمة معبرة والقت مسز «لام» كلمة عن نشاط المرأة المصرية لنيل حقوقها

القبعات الصينية

عادت البارونة «دى تلاريجو» عقيلة القائم باعمال السفارة الايطالية بعد ان امضت الصيف فى بلادها . وقد حملت معها مجموعة من القبعات الصينية التى ابتكرت اخيرا فى ايطاليا لترتدى فى الموسم المقبل

القاهرة – مرسى مطروح

قررت سيسيليا دى ميل حفيدة المخرج السينمائى العالمى سيسيل ب. دى ميل ان تستقر بمصر بعد ان تزوجت بالصاغ حسن البغدادلى . وقد استأجرت شقة مؤثثة فى عمارة انيس سراج الدين بالجيزة بالقرب من الجامعة وهواية العروس الامريكية الحسناء التنقل بين القاهرة والاسكندرية ومرسى مطروح . ويرجو المتصلون بالعروسين لهذا الزواج عمرا طويلا

الامبراطورة ثريا

سافرت الامبراطورة ثريا الى احدى العواصم الامبراطورية لاستشارة بعض الاطباء العالميين بعد أن أبدى الشاه رغبته فى انجاب ولى للعهد يرث العرش من بعده .

السكرتيرة الشابة

صحبت منى كريمة الاستاذ انيس سراج الدين والدها فى رحلته الطويلة الى اوروبا وتبلغ منى السابعة عشرة من عمرها . وقد زارت مع ابيها فرنسا وسويسرة وايطاليا والمانيا وبلجيكا وقامت بمهمة السكرتيرة خير قيام . وترغب منى فى دراسة الهندسة المعمارية وتبذل جهودا طيبة فى سبيل تحقيق هذه الرغبة التى تداعب خيالها منذ زمن

ورق العنب بباريس

دعت السيدة قوت القلوب الدمرداشية الى حفلة استقبال كبرى فى القاعة

مسز لام المحامية الهندية تلقى كلمة فى حفل تكريم ايناس حقى الذى اقامته الدكتورة درية شفيق بنادى السيارات

الامبراطورة ثريا .. البحث عن الذرية

هدية هانم بركات تستأنف نشاطها

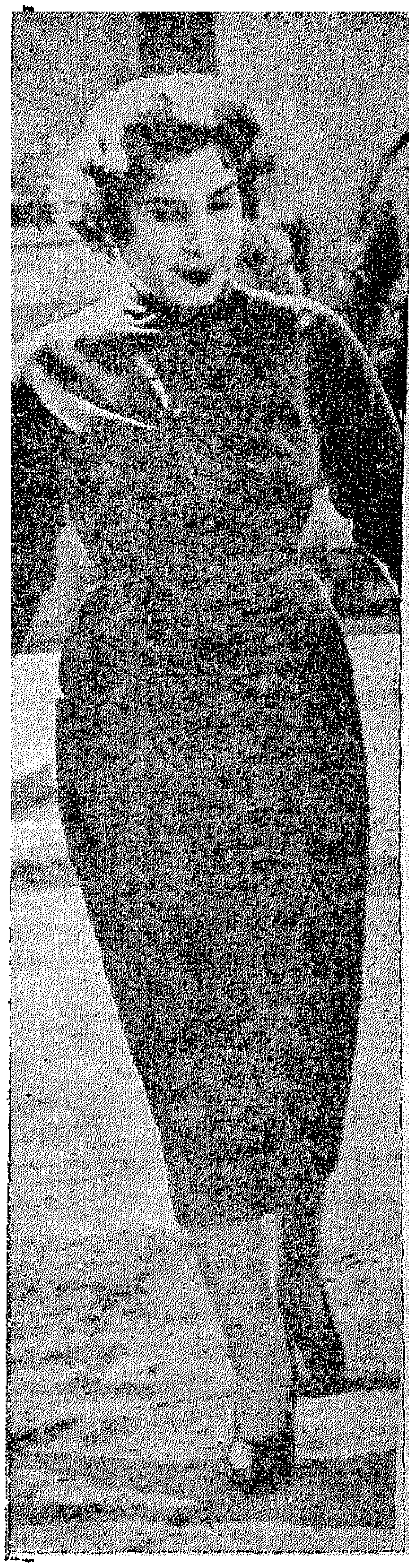

جول بيت الطاعة :

نشرت الصحف أن الدكتور النقيب رفع دعوى ضد زوجته مطلقة الملك السابق ناريمان يطلبها الى بيت الطاعة وبنت النيل وهى تطالب المسئولين بالغاء بيت الطاعة تطالب فى نفس الوقت السيدات أمثال ناريمان الاحتفاظ بكرامتهن ومعرفة واجباتهن وقيمة الحياة الزوجية وألا يتخذن من الزواج تجارة • ذلك حفظا على كرامة المرأة المسلمة وحفظا على الحقوق التى فرضها عليها الاسلام •

الشرقية الملحقة بجامع باريس وذلك بمناسبة كتابيها «المنفى» و«الحريم» اللذين كتبتهما باللغة الفرنسية . وحضر هذا الحفل جميع اصحاب دور التشريباريس وقدمت الداعية لضيوفها الشاى المراكشى والحلوى الشرقية ثم الكبيبة الشامية والكفتة المصرية وورق العنب ويقال ان الحفلة كانت خير دعاية للمطبخ الشرقى

مليونيرة

اتصلت سيدة امريكية متزوجة من مليونير لبنانى بجمعية الهلال الاحمر المصرى لتسهم فى اعمالها الخيرية والانسانية المتعددة . وتقول المليونيرة ان الاشتراك فى الاعمال الاجتماعية ومساعدة الغير هما خير ما تستطيع ان تقوم به كل امرأة حباها الله من خيراته وانعم عليها بمتاع الدنيا . وهى ترجوان توفق فى العمل فى اكثر من جمعية

السيدة زاهية مرزوق

لقد سجلت السيدة زاهية مرزوق صفحة ناصعة فى تاريخ المرأة المصرية فى المجال الاجتماعى • فلقد برهنت السيدة زاهية مرزوق فى المنصب الخطيرة الذى تولته فى وزارة الشئون الاجتماعية أنها جديرة بأن يفسح لها المجال فى كل ميادين العمل •

السيدة ايزابيل وجدى

قامت السيدة ايزابيل وجدى المحامية بنشاط ملموس فى شعبة بنت النيل بالاسكندرية حيث أنها نظمت فى مقر الشعبة دراسات حياكة . وتفصيل • قابلت نجاحا منقطع النظير •

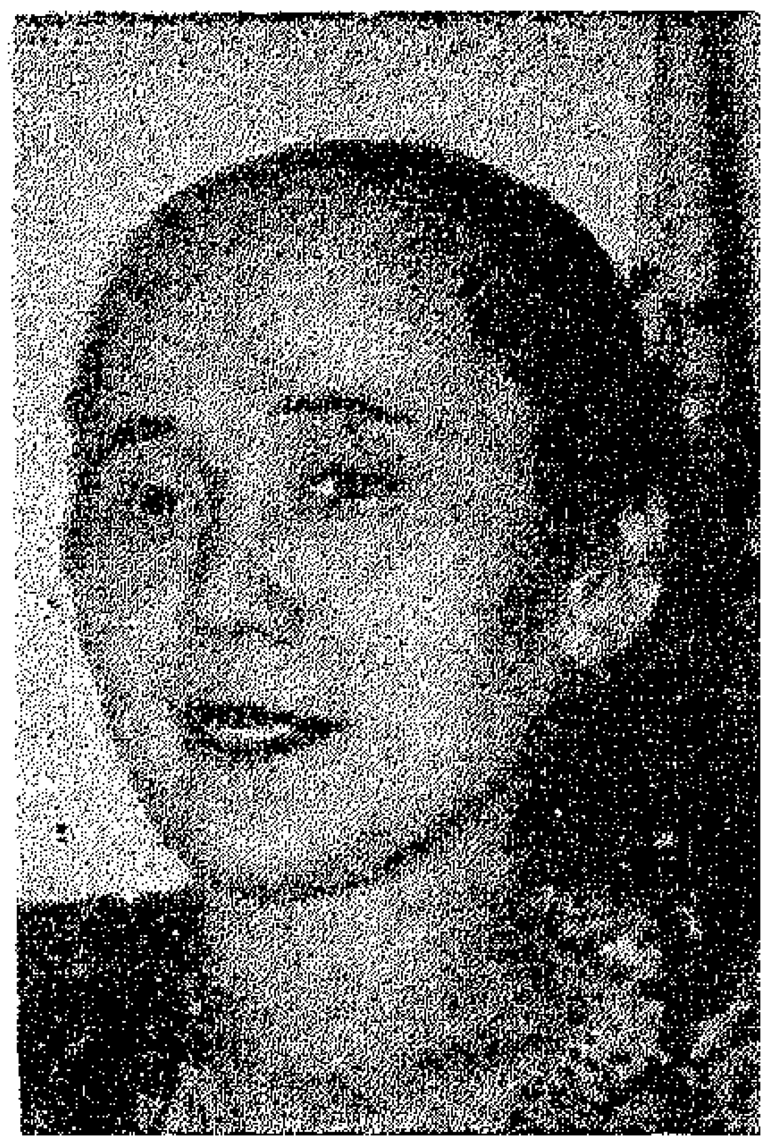

حرم سفير اندونيسيا
مولود سعيد

السيدة هدية بركات

تستأنف جمعية المرأة الحديثه نشاطها قريبا بعد عودة رئيستها السيدة هدية بركات وكل من :

السيدة أمينة صدقى والسيدة فاطمة سليمان • وقد قمن فى هذا الصيف برحلة الى أوروبا لحضور أحد المؤتمرات الدولية •

الصيف فى القاهرة

تقول عقيلة سفير أسبانيا فى مصر أنها لم تتضايق أبدا من حر القاهرة فى الصيف وهى السفيرة الوحيدة التى

امينة هانم صدقى
عودة للنشاط الاجتماعى

ظلت فى عاصمة مصر فيما خلا يومين قضتهما مع زوجها فى الاسكندرية • وتضيف عقيلة السفير الاسبانى قائلة ان ليالى القاهرة فى الصيف جميلة جدا وانها تفضلها عن ليالى العواصم الاوروبية

البرازيل فى الاسكندرية

اما وزير البرازيل المفوض وعقيلته فقد آثرا تمضية شهرى الصيف فى الاسكندرية . وقد عادا اخيرا الى القاهرة استعدادا لموسم الشتاء القادم

البقية على صفحة ١٧٤

الاستاذة زينب لبيب
عودة من اوربا

السيدة زاهية مرزوق
نشاط فى الاسكندرية

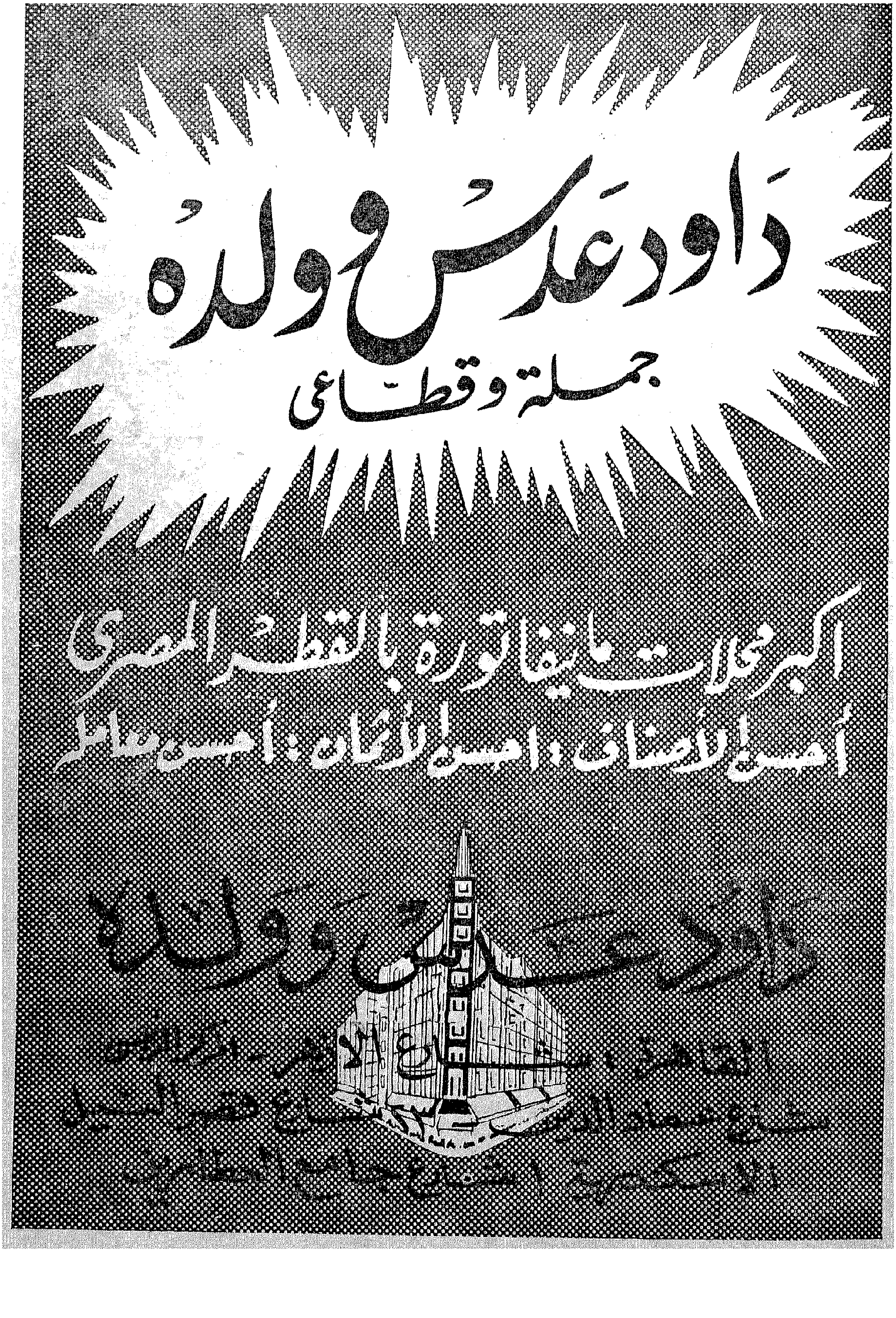
داود عدس وولده
جملة وقطاعى
أكبر محلات مانيفاتورة بالقطر المصرى
أحسن الأصناف : أحسن الأثمان : أحسن معاملة
داود عدس وولده
القاهرة : شارع الأزهر
الإسكندرية : شارع جامع العطارين

شخصيات ... الشهر

مر على مصر فى هذا الشهر مستر كريشنا منن ممثل الهند الدائم فى الامم المتحدة فى طريقه الى أمريكا لحضور دورة الامم المتحدة ٠

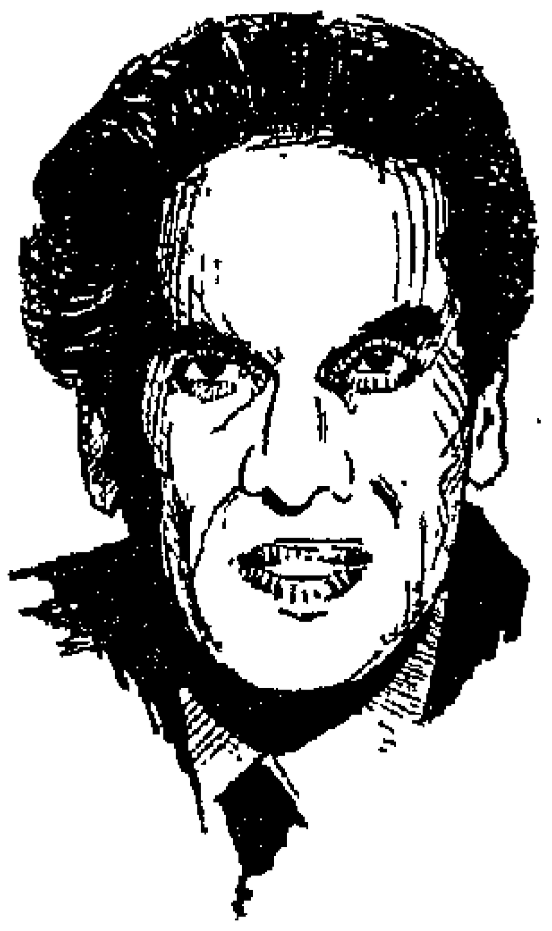

وقد لعب مستر كريشنا منن دور الوسيط فى الخلاف الذى كان قائما بين مصر وانجلترا ، وقابل الرئيس جمال عبد الناصر وسير أنطونى ايدن وزير خارجية بريطانيا وقتذاك أكثر من مرة للتوفيق بين وجهات النظر المختلفة ٠

وقد كان مستر كريشنا منن شديد الايمان بحق مصر فى جلاء البريطانيين عن منطقة القنال وقيام اتفاق بين مصر وانجلترا ، وكان أول من علم باتجاه الحكومة البريطانية الى تحقيق مطلب مصر الاساسى وهو جلاء جنودها بدون قيد أو شرط ٠

مبعوث ايزنهاور

زار مصر فى هذا الشهر مستر اريك جونستون مبعوث ايزنهاور الخاص فى الشرق الاوسط ٠

ومبعوثو الرئيس الامريكى وله أكثر من مبعوث ، لا يتقاضون أجرا عن المهام التى يكلفون بأدائها للدولة ، وان كانت لدولة تتحمل جميع نفقات رحلاتهم ، وتخصص لهم طائرات خاصة لانتقالاتهم ، ويتم اختيارهم من بين الشخصيات البارزة المعروفة فى الاوساط الامريكية ٠

ويدعو مستر اريك جونستون بالنيابة عن الرئيس ايزنهاور الى تنفيذ مشروع يقضى باستغلال مياه نهر الاردن لخدمة اللاجئين فى كل من الاردن ولبنان وسوريا ، وتقدر تكاليف هذا المشروع بنحو ٤٠٠ مليون دولار ستتحملها الحكومة الامريكية ٠

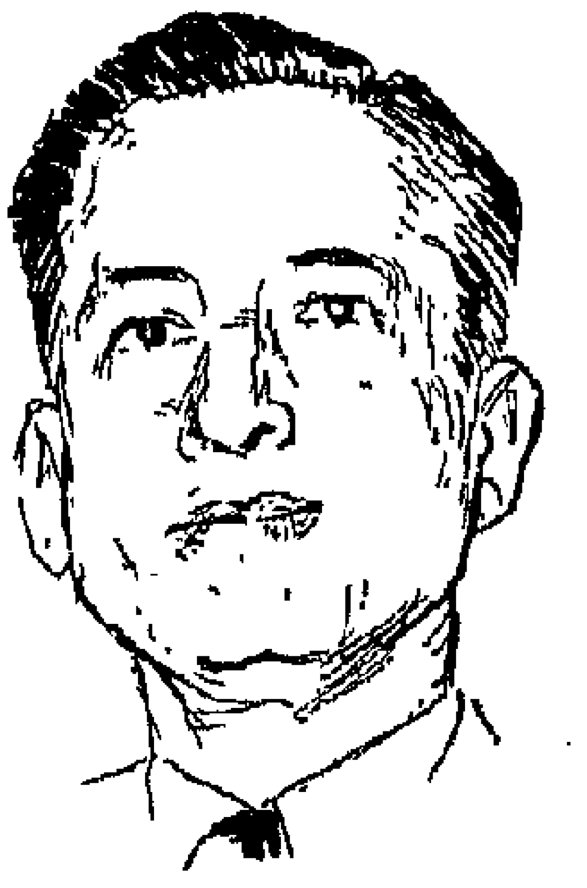

وقد سئل مستر اريك جونستون أثناء وجوده فى لبنان فى هذا الشهر : لماذا تتدخل مصر فى مشروع استغلال نهر الاردن وهى ليست لها أية صلة مباشرة به فقال : ان مصر تشترك فى البحوث المتصلة بهذا المشروع باعتبارها أكبر دولة فى الشرق العربى وفنيوها على مستوى عال من الثقافة الفنية التى تفخر بهم كثير من الدول المتقدمة فى الحضارة ٠

رئيس وفد مصر فى هيئة الامم

سافر الى أمريكا فى هذا الشهر الدكتور محمود فوزى وزير خارجية مصر ليكون على رأس وفد مصر الذى يمثلها فى الامم المتحدة فى دورتها الحاليه ٠

والدكتور محمود فوزى تأثر فيما تأثر بالحياة التى عاشها فى بلاد الشرق الاوسط ومن بينها اليابان ، ممثلا دبلوماسيا لبلده ، وهو محدث بارع يتوسع فى العرض ويسوق الامثلة ويترك لك أن تربط بين عرضه وأمثلته وتستخلص منها النتائج دون أن تخرج من عرضه ومن أمثلته برأى يربطه ٠

وقد كان الدكتور فوزى يستعرض مع زملائه وزراء خارجية الدول العربية فى اجتماع اللجنة السياسية القضايا العربية بواقعيتها وأمانيها ، وبدأ وزير خارجية مصر يعرض هذه القضايا ويسوق الامثلة ، وكان من بين هذه الامثلة التى ساقها ٠ ان سكان مصر ظلوا زمنا يطالبون بتحريم لبس الطربوش كلباس للرأس وان يكون التحريم بقانون يعاقب عليه المخالف له ، وبالرغم من أن هذا القانون لم يصدر فقد اندثر الطربوش أو كاد وأصبحت الرأس عارية بدون غطاء ، ولم يقل الدكتور محمود فوزى لماذا ساق هذا المثل بل ترك لزملائه وزراء الخارجية استخلاص النتائج منه فيما يعرضون له من مشاكل ٠

مصروفات نازلى

تصدر الهيئة العليا للاموال المصادرة فى هذا الشهر قرارها فى الحكم الذى أصدرته اللجنة القانونية بحرمان الملكة السابقة نازلى من أملاكها وأموالها فى مصر ٠

ولا تزال الملكة السابقة تعيش فى أمريكا مع ابنتها فتحية وزوجها رياض غالى ٠ وهم يعيشون فى دار مستأجرة متواضعة ، بعد أن كانوا يقيمون فى أجنحة خاصة فى أفخم فنادق أمريكا

وقد أحصت اللجنة القانونية الاموال التى أرسلت الى الملكة السابقة فتبين لها أنها ٧٠٠ ألف جنيه أرسلت لها من مصر خلال خمس سنوات وبالرغم من ذلك فقد شكت الملكة السابقة الى ابنها الملك السابق من أنها تعيش عيشة تناهت فى التواضع وطلبت اليه أن يعاونها على حياتها فيما بقى منها فأرسل اليها عشرة آلاف جنيه وذكر لها أنه سوف لا يزيدها مليما فى المستقبل ٠

شركة مصر للغزل والنسيج الرفيع من القطن المصري

شركة مساهمة مصرية

المركز الرئيسي :
شارع محمد بك فريد . عمارة بنك مصر القاهرة

المصانع :
كفر الدوار بالقرب من الاسكندرية

رأس المال المصرح به والمدفوع : ١٫٠٠٠٫٠٠٠ جنيه مصري

تحتوي المصانع على أحدث ماكينات الغزل والنسيج
تنتج أرفع المنسوجات القطنية

نهاية صيف

وداع الصيف

على طول شواطئنا العريضة الجميلة المشرقة ، وفى كل منطقة من مناطق مصايفنا الساحرة ، أخذت الكتائب الاخيرة من فيالق المصيفين تعود الى حيث كانت قبل الصيف ، ملوحة بأيديها التى لفحتها حرقة شمسنا الساطعة ..

فى وداع الصيف !

من كل مكان

فمن مرسى مطروح .. مصيفنا الشاعرى الساحر ، ومن الاسكندرية مصيفنا الراقص الساحر ، ومن بلطيم ورأس البر.. شاطئى النغم الهادىء الحالم .. ومن كل مكان وكل بقعة من أرضنا الطيبة تشرف على مياهنا العريضة ... من كل مكان آخذت الكتائب الاخيرة تعود الى حياة العمل الصاخب ، مخلفة وراءها مصايفنا الجميلة .. تأخذ بدورها نصيبها من الراحة ومن الحياة الرتيبة ، بعد ضجة شهور الصيف التى احالتها مهرجانات دائمة تبعث البهجة وتجدد النشاط فى نفوس الملايين .

شىء جديد

ولقد أصبحت مصايفنا فى الحقيقة شيئا جديدا ، تحولت فى السنوات الاخيرة القليلة تحولا فاق كل تقدمها على مدى خمسين عاما مضت من الزمان .

أصبحت كما يقولون شيئا يغنى المصريين عن أن ينزحوا الى مصايف الخارج .. حيث كانت الوف الجنيهات المصرية ، بل ملايين الجنيهات ، تنفق هناك .. فيما كانت تنفق فيه ، وتخرج من بلادنا فى غير نفع حقيقى .

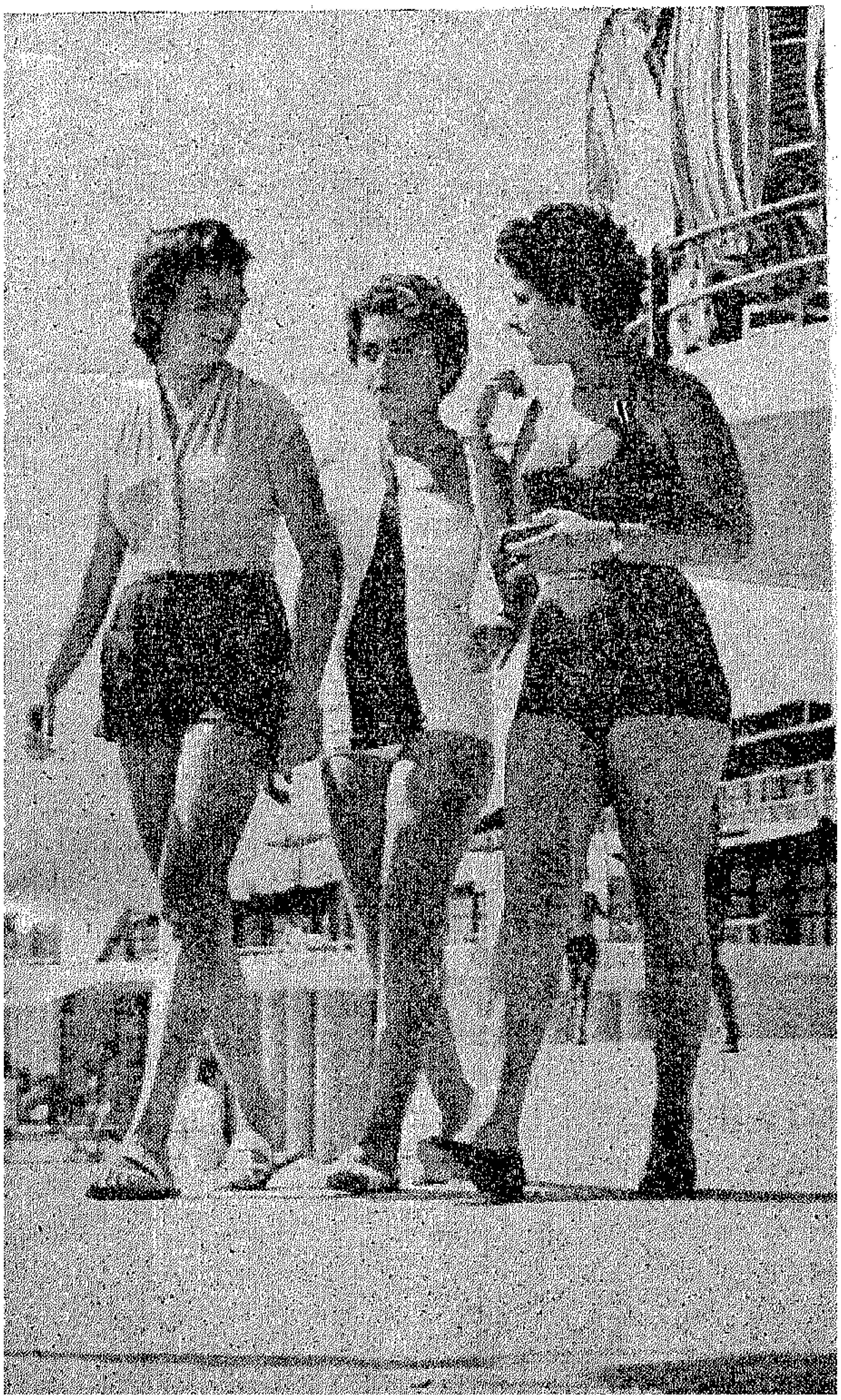

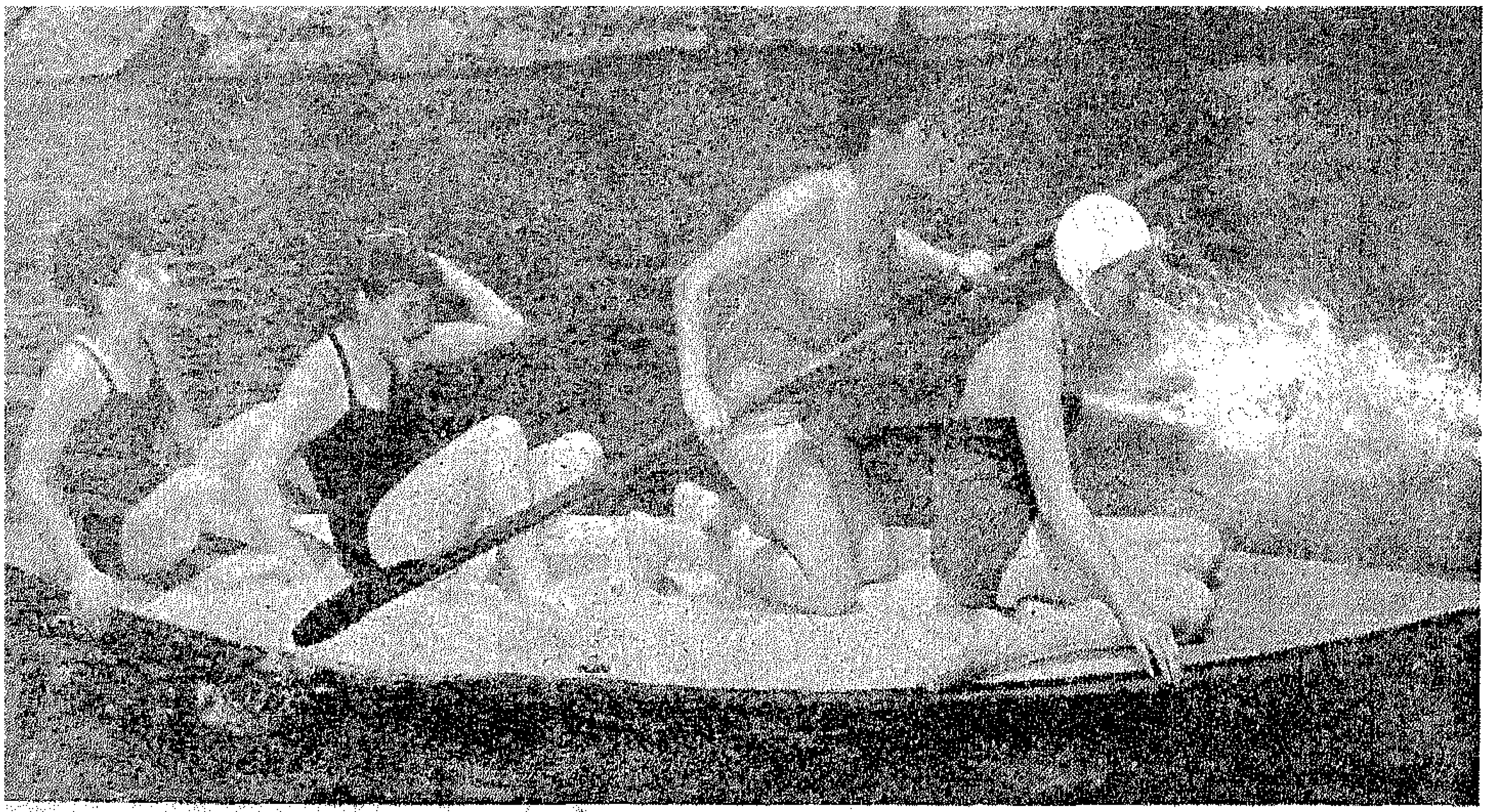

الخطوة التالية

ولكن خطوة أخرى فى نهضة مصايفنا قد باتت هى المنتظرة ، ان الخطوة التالية المرتقبة هى أن تأخذ الدولة بهذه المصايف الى المستوى الذى يجعل منها مصايف عالمية ، لا مصايف مصرية فقط ٠

نعم ، بات المنتظر قريبا أن تتب هذه المصايف فى نهضتها الى المستوى الذى يجعلها قبلة المصيفين من أوربا ذاتها ، وبهذا يتحول الميزان الى جانب مصر ومنفعة مصر ٠٠٠ بعد هذا التعادل الحالى، الذى كان الى وقت قريب خسارة فى جانب مصر ونفعا فى جانب مصايف أوروبا ٠ ٠

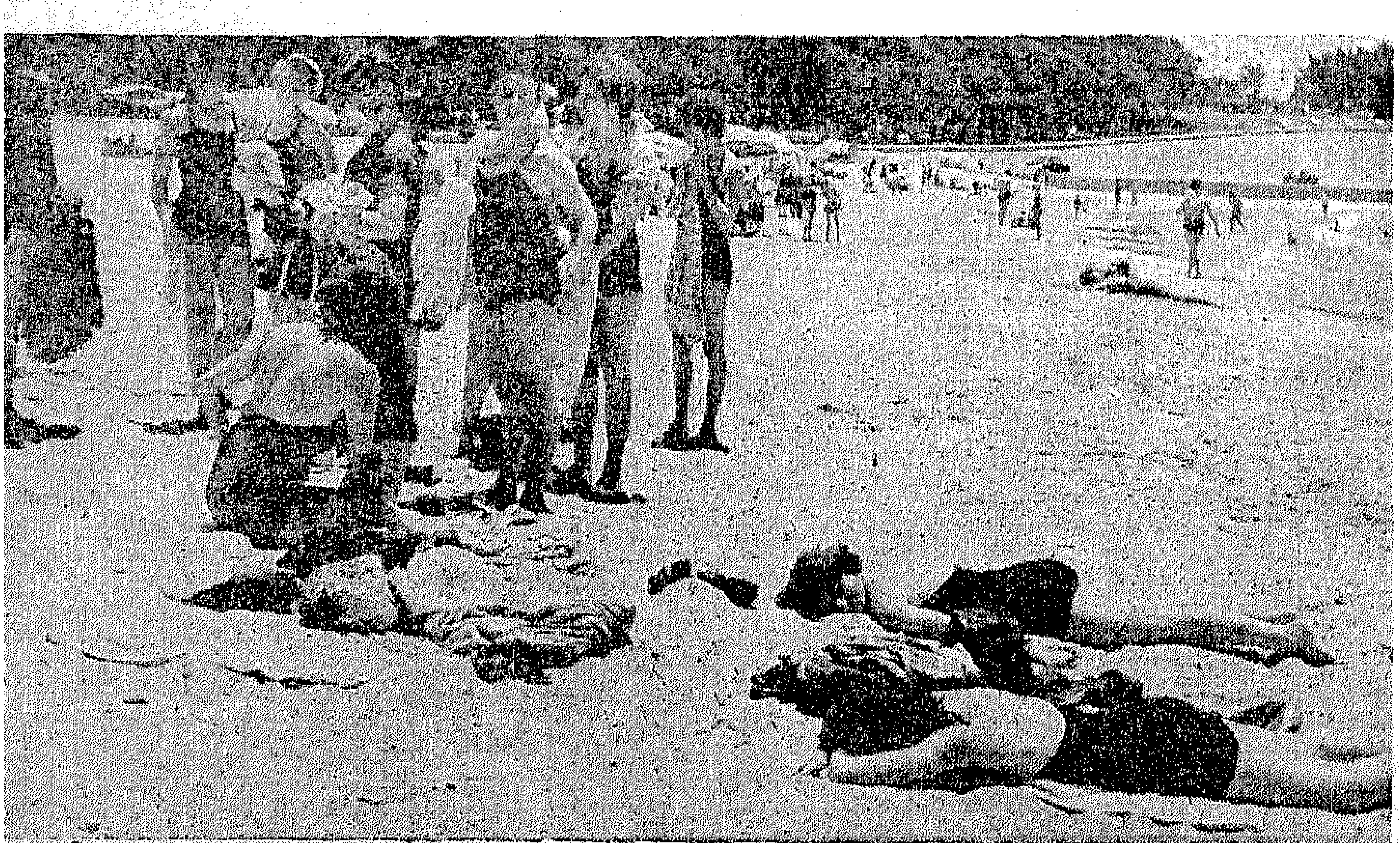

عمل وطنى

وستكون هذه الخطوة المرتقبة عملا وطنيا كبيرا ، لا من الناحية السياحية فحسب ، ولكن من ناحية الميزان الاقتصادى ومن ناحية النفع السياسى أيضا ٠ فان كل تعريف للاجانب ببلادنا على حقيقتها الجديدة المشرقة يمكن أن يكون ذا أثر جليل فى ميدان تسابقنا الدولى العام ٠

وداع ٠٠٠ وأمل

واننا حين نسطر هذه الكلمات فى وداع الصيف ، هذا العام ٠ انما نسطرها وقلوبنا تنبض بالامل فى أن تكون الخطوة التالية فى نهضة مصايفنا خطوة قريبة وفسيحة ٠٠٠ تحقق الرغبة الملحة فى نفوسنا بأن نرى مصايفنا المصرية فى القريب مصايف للعالم كله ٠

القناع الاحمر

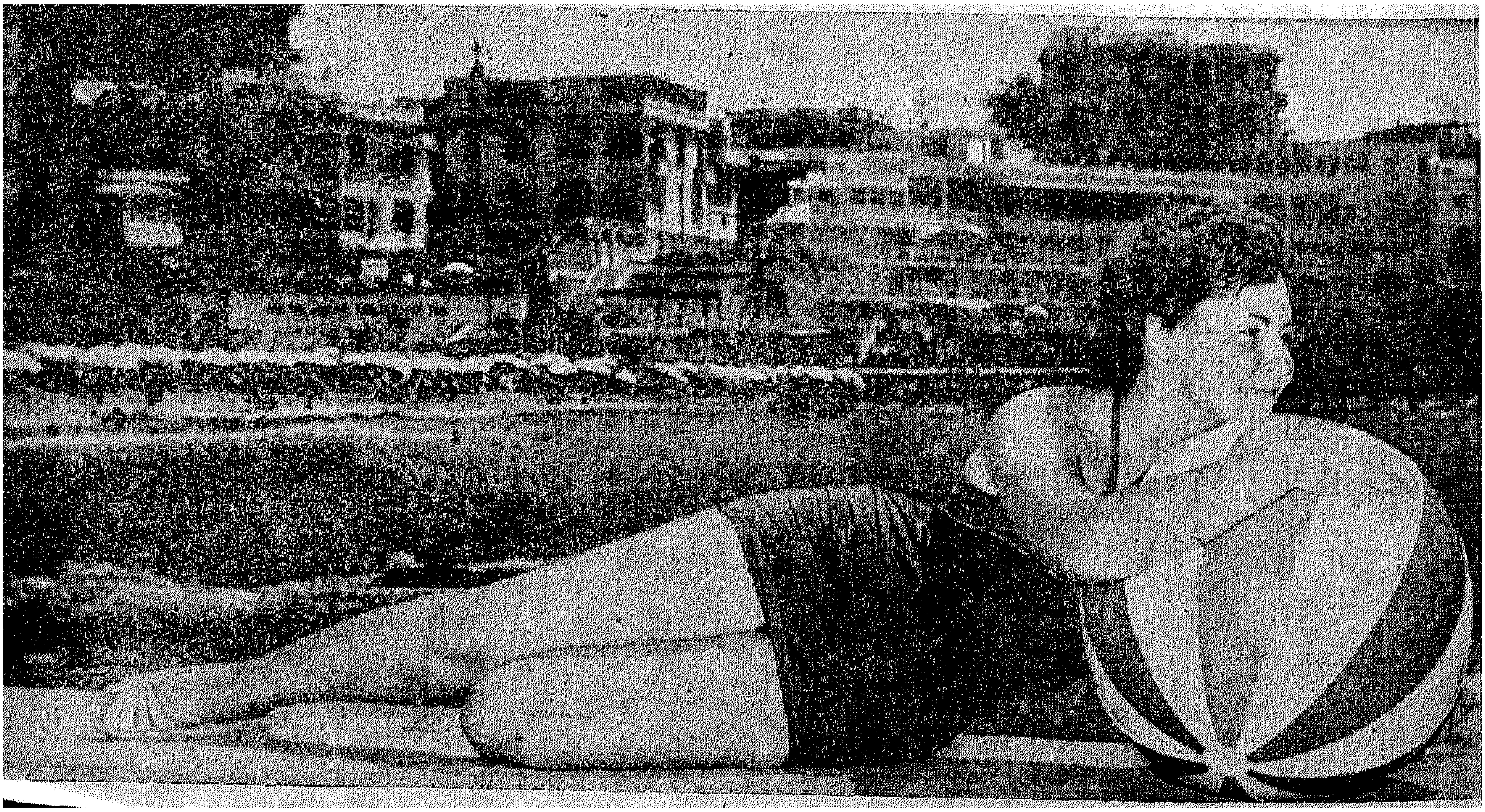

هدية للفائزات فى مسابقة

مجلتى «إيل الفرنسية» و«بنت النيل»

لاختيار الآنسة المثالية فى مصر والعالم

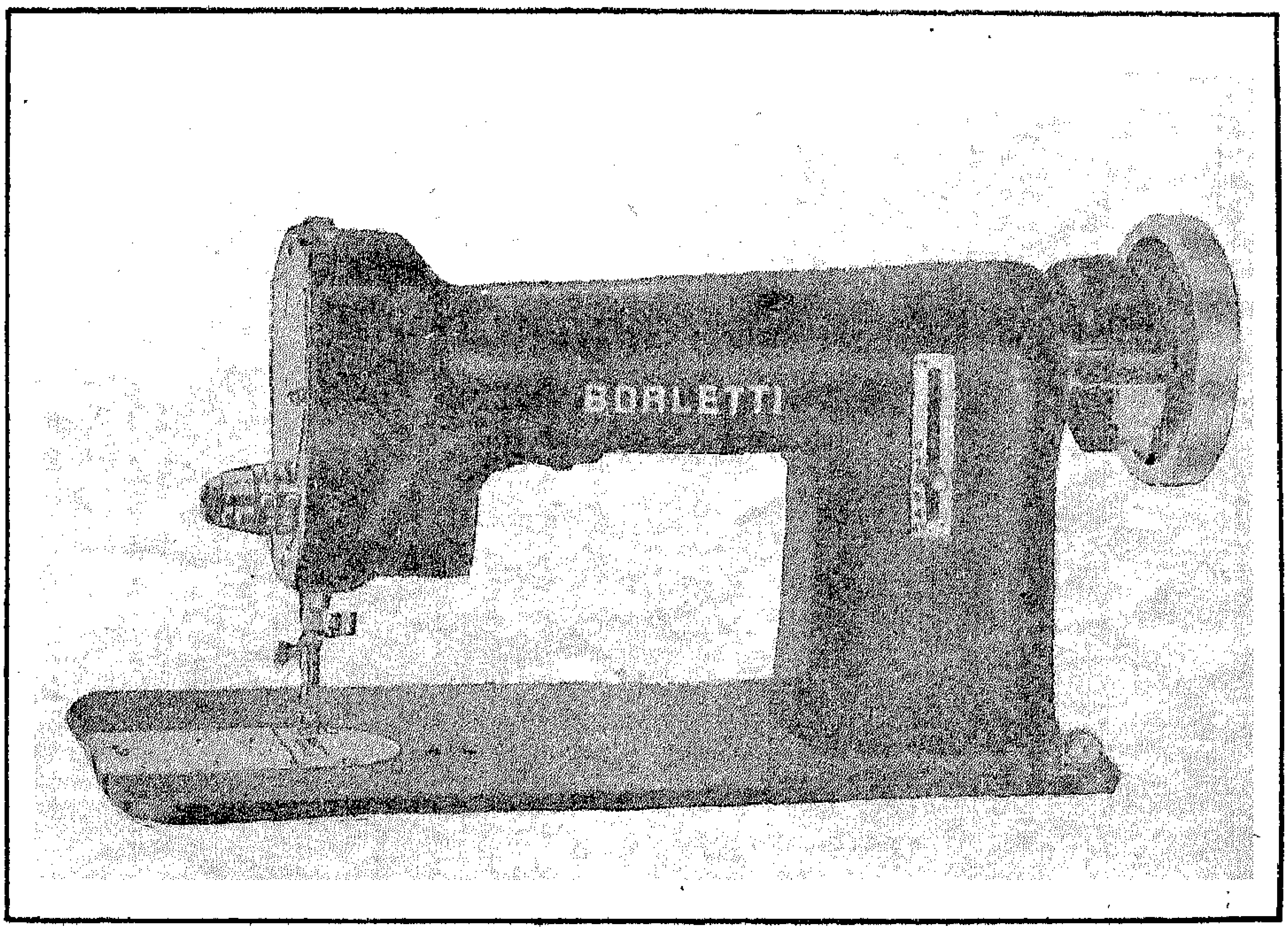

ماكينة الخياطة

بورليتى

بمناسبة المسابقة الدولية التي تقيمها مجلتي «إيل» الفرنسية و«بنت النيل» لاختيار الآنسة المثالية في مصر والعالم لسنة ١٩٥٦ والتي نشرنا تفاصيلها

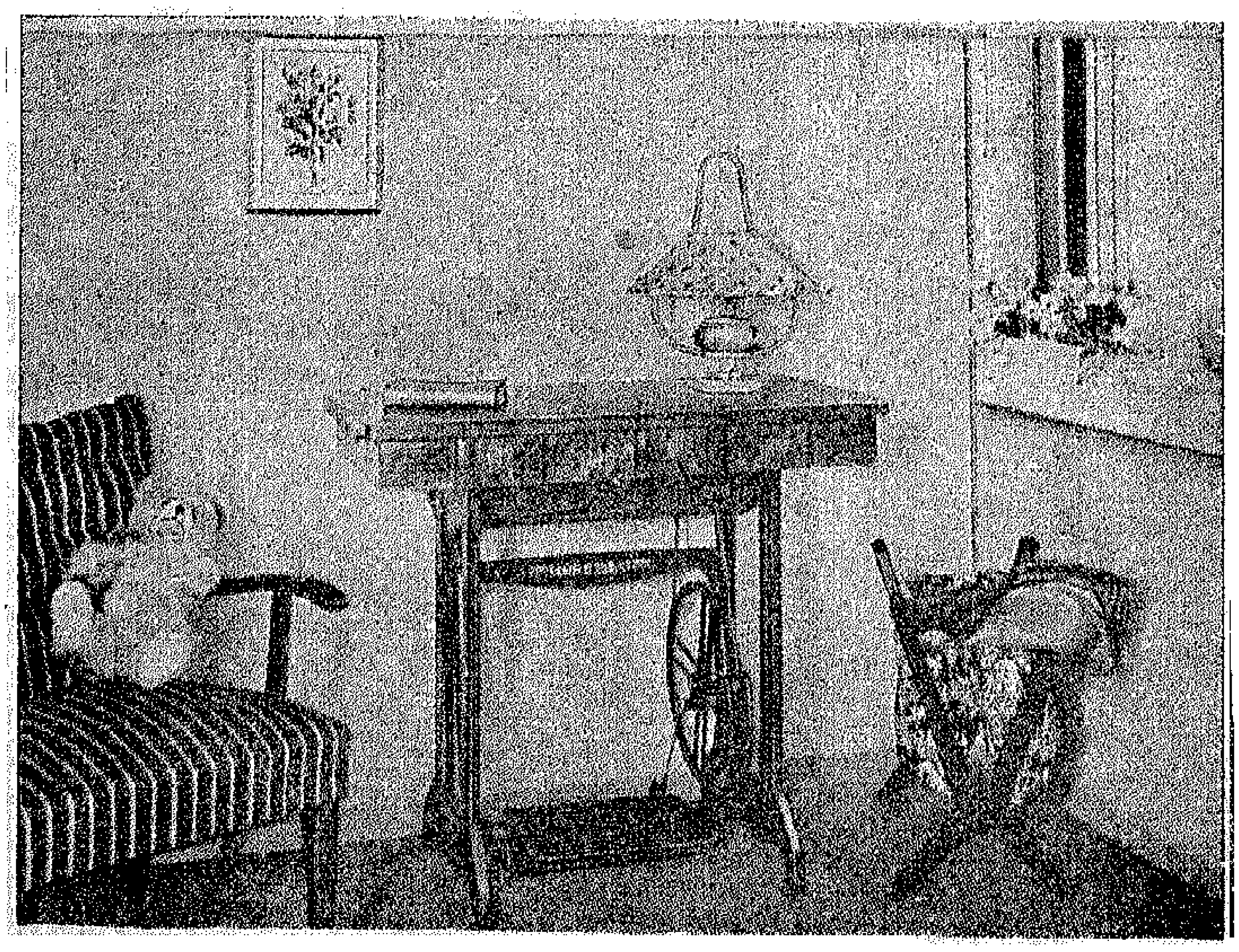

على صفحة ٢٦ وما بعدها تقدم «بنت النيل» عدا الهدايا العديدة التي ستوزع ماكينتي حياكة ماركة بورليتي بطريق القرعة لاثنتين من المائة الفائزات الأول في هذه المسابقة العالمية عدا المائة هدية الأخرى التي ستمنح للفائزات

والماكينتان موديل ١٠٠٢ - C

امتحن معلوماتك التاريخية

١ ـ انجبت عائلة برونتى الانجليزية ثلاث شقيقات أديبات ، ما اسم اشهر واحدة منهن ؟

ا ـ اميل

ب ـ شارلوت

جـ ـ آن

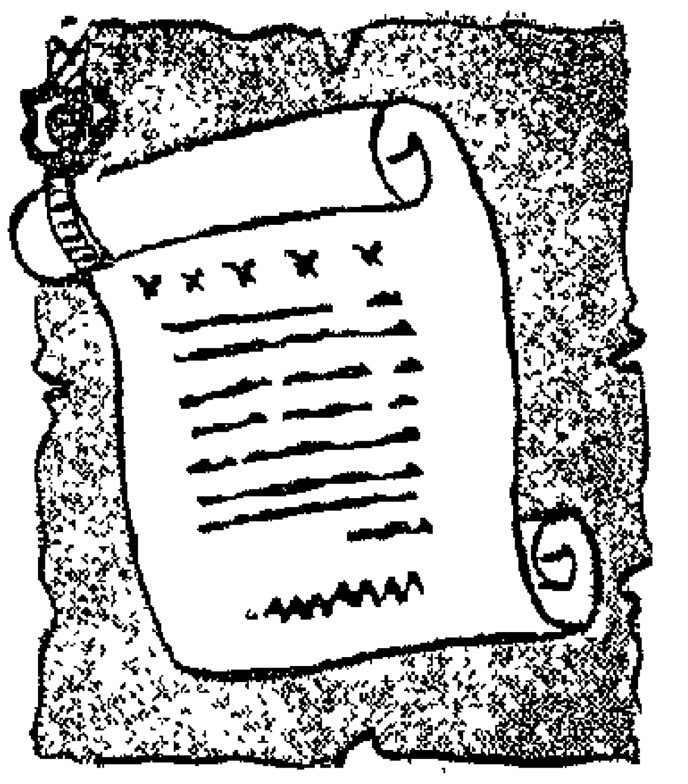

٢ ـ يربط بين انجلترا وفرنسا وهولندا وبلجيكا ولكسمبورج حلف اشتهر باسم :

ا ـ حلف الاطلنطى

ب ـ حلف الباسيفيك

جـ ـ حلف البنيلوكس

٣ ـ ابتدأ كفاح الشعب الايرلندى فى نفس الوقت مع كفاح الشعب المصرى ضد الانجليز . ما اسم الزعيم الايرلندى الذى قاد شعبه فى كفاحه ؟

ا ـ أوسكار وايلد

ب ـ ديفاليرا

جـ ـ برنارد شو

أين هو هذا الرجل ؟

من قال ان المرأة بمصر أقل مستوى من الرجل ؟

من قال ان المرأة بمصر لا تستطيع أن تقف على قدميها وان تسهم فى كل ميدان ؟

من قال ان المرأة المصرية لن تستطيع مهما جاهدت ان تصل الى ما وصلت اليه المرأة الغربية ؟

من هو ذلك الذى ينكر قوة الطبيعة ، وقوة الحياة فيدعى هذه الادعاءات الباطلة عن المرأة المصرية ، التى هى جزء من الطبيعة المصرية

والحياة المصرية، بل أستغفر الله ، نصف مصر ؟

ان مصر مليئة بنساء مجاهدات مكافحات ...

فى الريف تجاهد الفلاحة بجوار رجلها جنبا الى جنب فى كل ميدان ، فى المنزل ، وفى الحقل ، وفى كل عمل .

وفى المدينة خرجت الفتاة المصرية الى نور المدينة الى المصنع والى المدرسة والى الوظيفة ، وأثبتت وجودها حيث حلت ..

وفى الصحراء أيضا تقف المرأة المصرية البدوية على قدم المساواة مع الرجل فى كفاحه ونضاله مع الجدب والقحط والجفاف ..

وفى ميدان الادب ، انطلقت المصرية تقرض الشعر بالعربية وغير العربية ، وتكتب النثر وتؤلف القصص ، وتصور ما خفى من حياتها بأسلوبها الحى الواقعى العاطفى ..

ومن مثل المرأة فى الاحساس بعوامل الحياة ! . ومن مثلها فى التجاوب معها بظروفها المختلفة ! ...

اننى أكتب هذه الكلمة الان مندفعا ، منفعلا بشكل لم أعهده فى نفسى من قبل .

أكتبها وقد انتهيت ، فى التو واللحظة ، من قراءة بعض مقتطفات وجدتها منزوية فى ركن من أركان مكتبتى الصغيرة ...

أكتبها ولا تزال تعتمل فى خاطرى ، وكافة أنحاء وجدانى كلمات الاديبة المصرية تحت عنوان «نشيد»:

شاقنى ان ارفع اليك نجواى

وقد فصلتنى عنك قطعة من الزمان، وهى فى حساب الدنيا بضعة ايام ، وهى فى حسابى دهور وأعمار ...

وياويلى من قصور اللغة ...

اقول : فصلنى عنك الزمان .. ووالله ما تفصلنى عنك قوة فى الارض او فى السماء ...

وما تغيب عنى لحظة فى يقظة او منام ..

وان كنت مع ذلك . افتقدك فى كل زمان ومكان ..

وانت انت ـ على النأى وبالقرب ـ ملء عينى ، ملء قلبى ، ملء دنياى »

أى عاطفة تلك التى أخرجت هذه الكلمات ...

أى وجدان هذا الذى خلق هذه العذوبة اللينة ...

٤ ـ يعسكر فى شبه جزيرة الملايو بجنوب شرقى آسيا ٤٠٠ر٠٠٠ جندى بريطانى يكافحون الحركة الوطنية هناك . ما أسباب تمسك الاستعمار بهذه البقعة ؟

ا ـ موقعها الاستراتيجى .
ب ـ المطاط
ج ـ جوها المعتدل

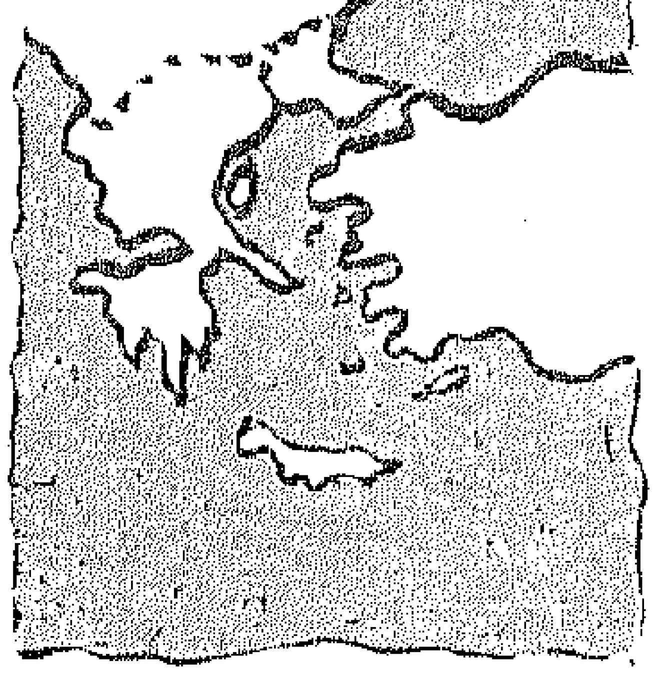

٥ ـ ما الاسباب الرئيسية التى تكمن وراء كراهية تركيا واليونان بعضهما لبعض منذ زمن بعيد ؟

ا ـ الاستعمار التركى العثمانى .
ب ـ الاختلاف العنصرى .
ج ـ مشكلة قبرص .

الاجابة ص ٢٣

أهى تخاطب زوجها البعيد؟ أم طفلها المريض ، أى الذى اغتصبه الوالد بحكم من المحكمة الشرعية ؟

استمعى اليها مرة أخرى اذ تمضى فى نفس «النشيد» تقول :

كل مكان لست فيه غريبا عنى بغيض الى ...

وكل لحظة تمر دون أن ألقاك، عبث خاسر ، وعمر مضيع ...

وأنت رغم ذلك معى ، حيثما أقمت ، وانى توجهت ...

أتنفسك هواء ، وأعيش بك دما ، وأحيا بك روحا ، وأستروحك حياة ...

كل الذى مضى من عمرى قبل أن ألتقى بك غير محسوب على ...

وأنا مع ذلك قد التقيت بك منذ الأزل ...

وعشت بك ، ولك ، ومعك ... منذ انبثقت روحك السماوية من نور الاله ...

يرهقنى الشوق اليك وانت معى ...

ويضنينى الحنين لك وانت الى جانبى ...

وتعذبنى اللهفة عليك وانت بين يدى ....

ويعز على الصبر عنك وانت منى والى ...

وهيهات أن يسع الكون بعض هذا ....

أو يسعف عليه العمر ....

أو يحتمله كيان من لحم ، واعصاب ، ودم ...

وألقاك يوما بعد يوم ...

فكأنى ما لقيتك قبل ذلك اليوم.
فأندفع اليك فى لهفة وشوق ،
كأنما عثرت عليك بعد أن أمضيت العمر كله أفتش عنك ...
فاذا آن لنا أن نفترق ،
عصف بى الالم، وروعنى التمزق..
وتوهمت ـ من هول ما اكابد ـ
انى لن ألقاك بعد ذلك اليوم ...
فأتشبث بك ، وأملأ عينى منك ،
كأنما أتزود قبل الرحيل .
وهكذا يتحمل كل لقاء لنا ، أفراح اللقاء الاول ...
وأحزان اللقاء الاخير ...

اقرئى معى هذا «النشيد» أيتها القارئة مثلما قرأته مرة بعد أخرى ، وأحكمى بعد ذلك على هؤلاء المتقولين الذين قالوا ، وقالوا ... جابهيهم به ، وقولى لهم أين هو الرجل الذى يستطيع أن يحسن هذا الاحسان فيخرج مثل هذا النشيد ...

قولى لهم « أين هو هذا الرجل » .. فهو غير موجود .

٥٠١خ

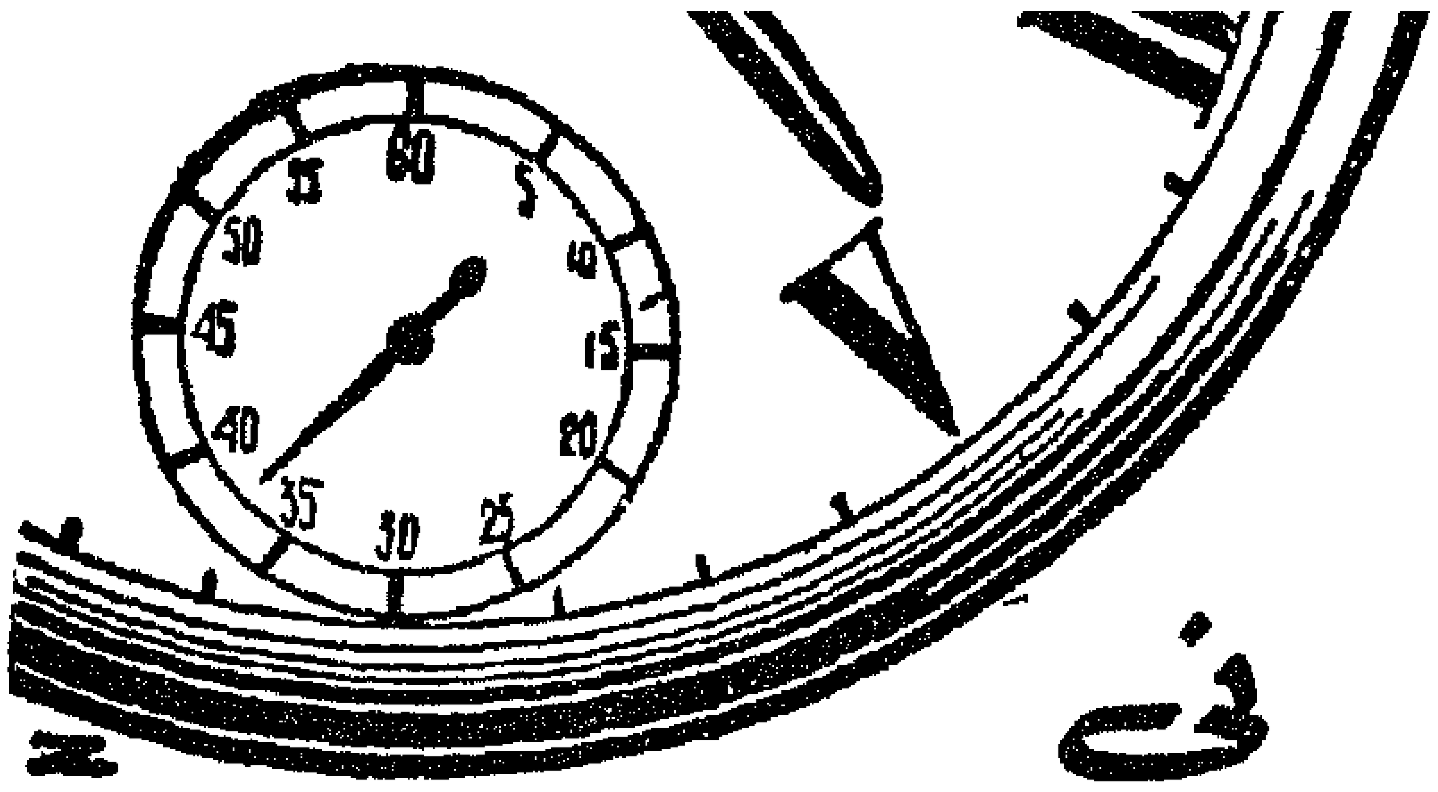

فى دقيقة واحدة يمكنك أن تجهز

قهوة مثلجة .. وقهوة ساخنة

اذا اذبت ملعقتين صغيرتين «تشيز سانبورن» فى نصف كباية مثلجة واضفت عليهما كريمة مثلجة وحركتيهما معا بعض الوقت حتى تذوب ال «انستنت كوفى»
عند ذلك تتذوق فنجان قهوة مثلج او جيلاتى بطعم القهوة اذا خلطته بواسطة «فريزر» الثلاجة
كل هذا لا يستغرق دقيقة واحدة

انستانت كوفى

Instant Coffee
CHASE & SANBORN

كتالوجات
الأزياء العالمية لشتاء ١٩٥٦
يمكن مشاهدتها فى
مكتبة احمد مسعود
٤٩ شارع عبد الخالق ثروت خلف كازينو الأوبرا
ت ٤٩٧٤٦ ص ب ٢١٦٤

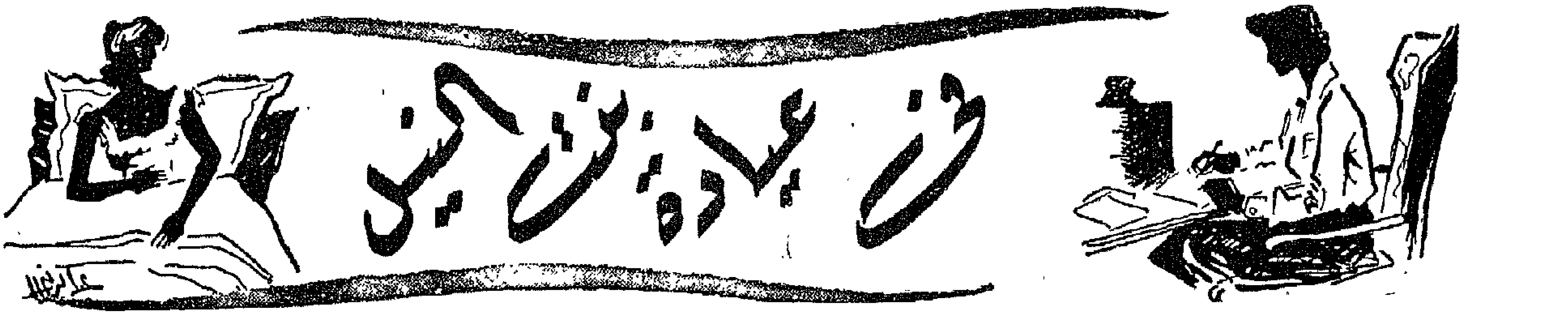

طفلك .. من أول صرخة الى أول خطوة

ان الطفل لا ينمو وحده · انه نتيجة للعناية التى تبذل له· وتفيد الاحصاءات أن معظم الاطفال يولدون أصحاء · فان أعطى للطفل غذاء صحيا وفيتامينات بكميات كافية وعرض لاشعة الشمس وروقبت حالته الصحية بكل عناية ، ظل صحيحا معافى ·

الا أن العناية الصحية لا تكفى الطفل · ذلك أنه فى حاجة للعطف والمحبة ، وهما عاملان أساسيان للنمو الطبيعى للطفل لا يقلان من حيث الاهمية عن الغذاء ·

وأول عمل يجب على الوالدين أن يقوما به هو فهم وارضاء حاجات الطفل للغذاء والنوم والدفء والحركة والحب ·

ويبدأ العمل الحقيقى للوالدين حين يبدأ الطفل فى النمو · اذ يتعين عليهما أن يفهماه ويسددا خطاه ···· ولكل طفل طريقته فى النمو يجب على الوالدين أن يحترماها · فلا يضطرانه أن يشبه طفل الجيران ·

ويجب ألا يجبر الطفل على اتخاذ عادة جديدة قبل أن ترسخ العادات القديمة فى نفسه · فالطفل فى هذه السن المبكرة لا يعقل النظام لذا وجب على الوالدين أن يأخذاه باللين وأن يشجعاه على سلوك هذا الطريق دون الاخر ·

والام العاقلة هى التى تربى طفلها حسب الطرق العلمية الحديثة فلا تستمع الى نصائح الجيران والصديقات · ذلك لان لكل طفل طريقة كما سبق أن رأينا · وحبذا لو عرضته على الطبيب فى فترات منتظمة خاصة فى السنة الاولى من حياته ·

وأصعب مشكلة تصادف الام هى تنظيم مواعيد العناية بالطفل بحيث لا تتعارض مع مواعيد الاعمال المنزلية الكثيرة الاخرى · أن مواعيد الطفل يجب أن تبدى على غيرها من المواعيد الاخرى · وخلال الاسابيع الاولى قد تضطر الام أن تهمل بعض واجباتها المنزلية ·

هل تريدين أن يكون طفلك من السعداء ؟ أطعميه وحميه ونزهيه ونوميه فى مواعيد ثابتة لا تتغير · ولكل طفل نظامه الخاص فى الاكل والنوم والاخراج · لذا وجب أن تحدد أو تعين الاوقات حسب حاجات الطفل الفردية ، وان تبين للام أن الميعاد لا يناسب طفلها وجب عليها أن تعرض الامر على الطبيب ·

ويرتبط تحديد المواعيد بنوع الغذاء وطوله ونظام الفترات بين الاكلات ووقت الحمام والنزهة والنوم وسائر الوظائف الضرورية

والنقطة التالية يجب اعتبارها رئيسية لتنظيم مواعيد الطفل ·

فالرضاعة من الثدى أو من البيبرون يجب أن تعطى فى مواعيد ثابتة ومنتظمة ·

ساعة الحمام يجب ألا تتغير كذلك فيما يختص بساعة النوم والنزهة · فالطفل ينمو صحيحا ويأكل بشهية وينام نوما هادئا ان استقبل يوميا كمية مناسبة من الهواء النقى وأشعة الشمس ·

كذلك يمكن معرفة مواعيد الاخراج بعد مراقبتها فيظهر للام أنه يحدث بعد احدى الرضعات ·

مرض القلب والطائرة

لا يستطيع المرضى بالقلب السفر بالطائرة الا ببعض شروط :

١ ـ أن تكون الطائرة مجهزة بآلة توازن الضغط الجوى ·

٢ ـ أن يكون مرض القلب غير حاد لا تشوبه اضطرابات خطيرة ·

٣ ـ أن يكونوا قد استشاروا الطبيب المعالج · لان لكل مريض حالته

اقتل
جراثيم
الامراض
باستعمال
ديتول
المطهر العصرى
مأمون
نظيف
لا يؤلم
لطيف
لا يبقع

الخاصة . فهناك مثلا أشخاص يشكون فى اضطرابات فى القلب لا خطر منها ومع ذلك فانهم لا

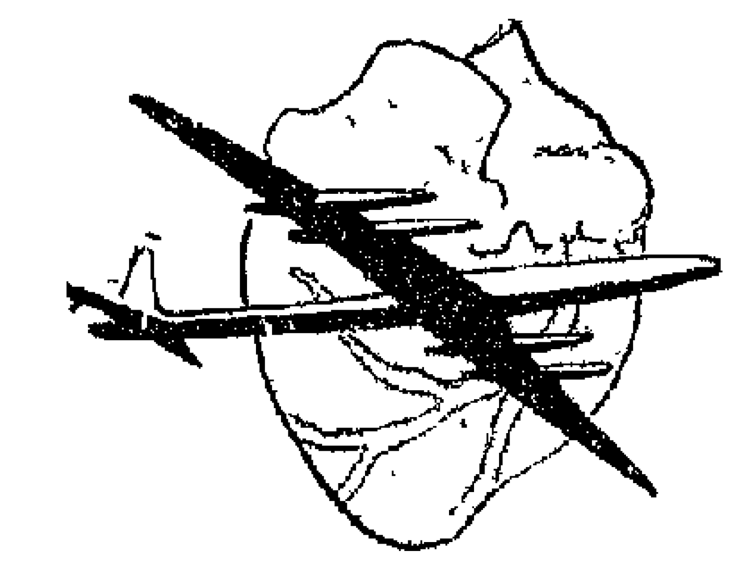

يتحملون السفر بالطائرة بسبب حالتهم العصبية ، بينما نرى مرضى حالتهم أخطر ويتحملون السفر بالطائرة دون أن يصابوا بأى ضرر . وقد يكون السن عاملا مهما ، اذ أن كبار السن يتعبون من الطائرة أكثر من الشبان .

وقد نشرت اللجنة الطبية لاتحاد الطيران الدولى احصائية تبين أن فى مدى خمس سنوات لم تسجل الا حالة وفاة واحدة سببها مرض القلب خلال طيران مليون ومائة وثلاثة عشر مسافر لمسافة طولها تسعمائة مليون كيلو متر .

هل تؤثر بعض الأدوية على الجهاز التناسلي؟

فى معظم الحالات لا تؤثر الادوية الاكثر استعمالا فى الجهاز التناسلى الا أن هناك بعض ادوية تقلل من الخصوبة لفترة ما . مثل السولفامايد بالنسبة للذكور فانه يسبب العقم الوقتى ان تعاطاه الرجل بكميات كبيرة وكان شديد الحساسية .

كذلك الاكثار من التدخين « أى حرق أكثر من ثلاثين سيجارة فى اليوم » قد يسبب

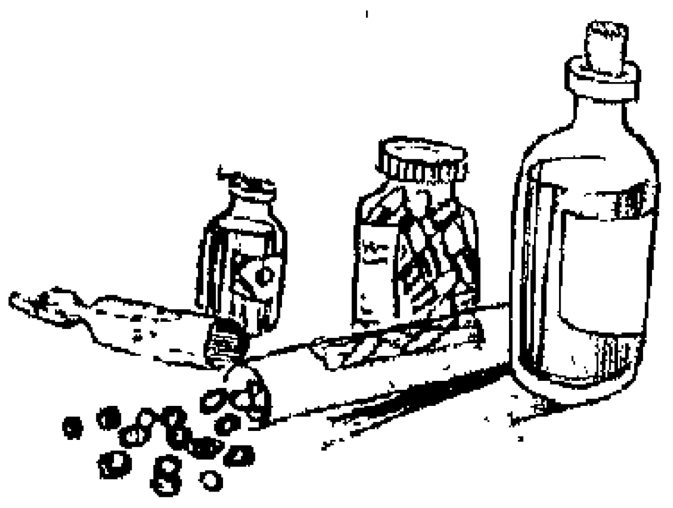

العقم الوقتى . المشروبات الروحية وبعض الادوية الكيماوية والفوسفور تؤثر هى أيضا فى القوى التناسلية .

وقد لاحظ اخصائيو الغدد عند الرجال أن العلاج بالتستوستيرون قد يسبب العقم المؤقت . ولكن الخصوبة لا تلبث أن تعود عند توقف العلاج .

ويبدو أن دراسة توقف عمل المبايض عند المرأة من أصعب الامور . الا أنه يظهر أن الهرمونات المبيضية أن أخذت بكميات كبيرة عطلت افراز المبايض مؤقتا . ومن المرجح أن يكون لهرمونات الخصوبة نفس الاثر .

وهناك بعض الادوية الكيماوية بالنسبة للجنسين مثل الامينوبترين والكولشسين قد تقلل من قدرة من يتعاطاها على التناسل .

وعلى أى حال فان هذا الاثر لا يتعدى بعض الحالات الخاصة ولكن هذا لا يعفينا من أن نستعمل بكل حيطة بعض الادوية الغددية أو السامة .

أفخر وأرقى وأقوى
أجهزة الراديو في العالم

طراز Z ٢٥٢ U

٥ صمامات ٣ موجات ١١٠ الى ٢٢٠ فولت متقطع ومستمر لايؤثر على صوته انخفاض التيار صندوق من البكاليت ذات لون بنى براق

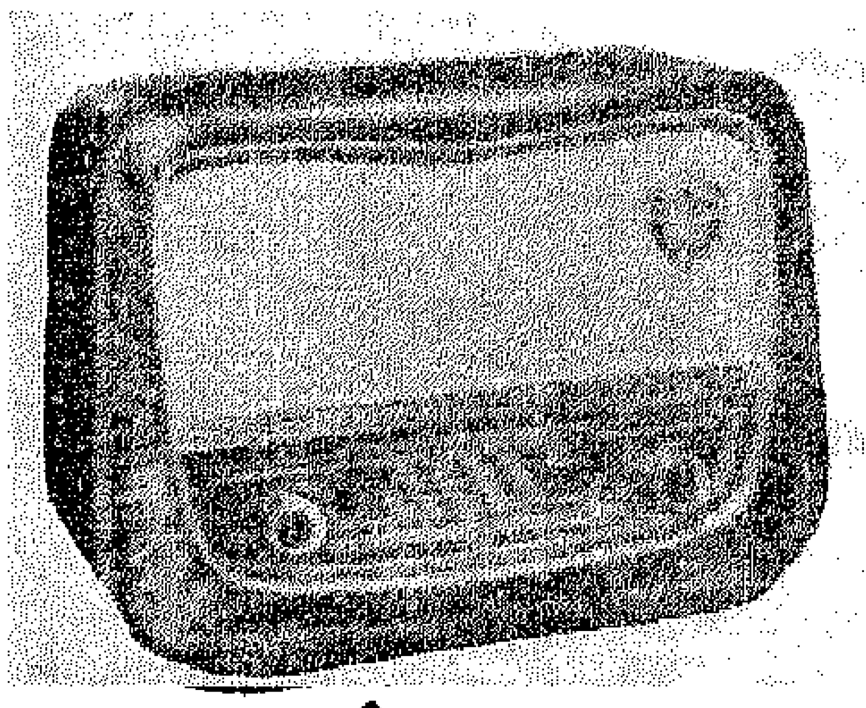

طراز Z ٢٥٤

٦ صمامات ٤ أطوال للموجات ١١٠ الى ٢٢٠ فولت يعمل بوضوح حتى فى حالة انخفاض التيار به عين سحرية حديثة صندوقه من خشب الجوز محلى باطار ذهبى

راديو زرديك
Zerdik

طراز Z ٢٤٥ B

يعمل بالبطارية الجافة .

٩٠ + ١ ١/٢ فولت لا مثيل له فى ضآلة استهلاكه للبطارية لان به أربع صمامات ٩٢ DK - ٩٦ DF - ٩٦ DAF - ٩٦ DL - ٧٠ DM

به عين سحرية - موجتين قصيرتين وموجة متوسطة .

شركة الراديو الشرقية
الوكلاء الوحيدون } ١٣ شارع الانتكخانة - بالقاهرة
الموزعون فى الاسكندرية : سامى اريف ٤ شارع يوحنا الاسكندرانى

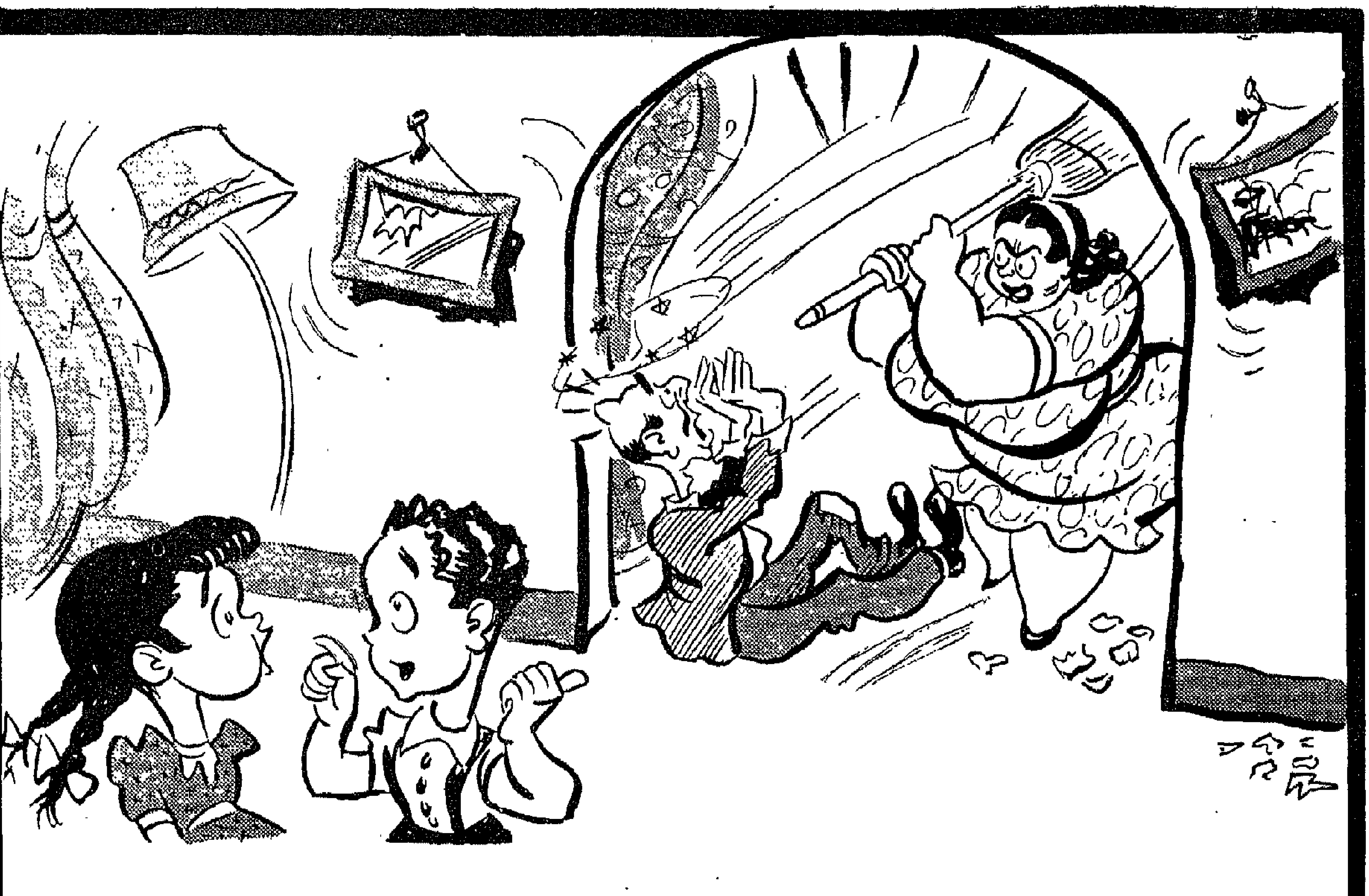

الاخ ـ الحقي يا ريري ... زلزال
الاخت ـ لا ... مفيش زلزال ولا حاجة ... ده ماما بتضرب بابا

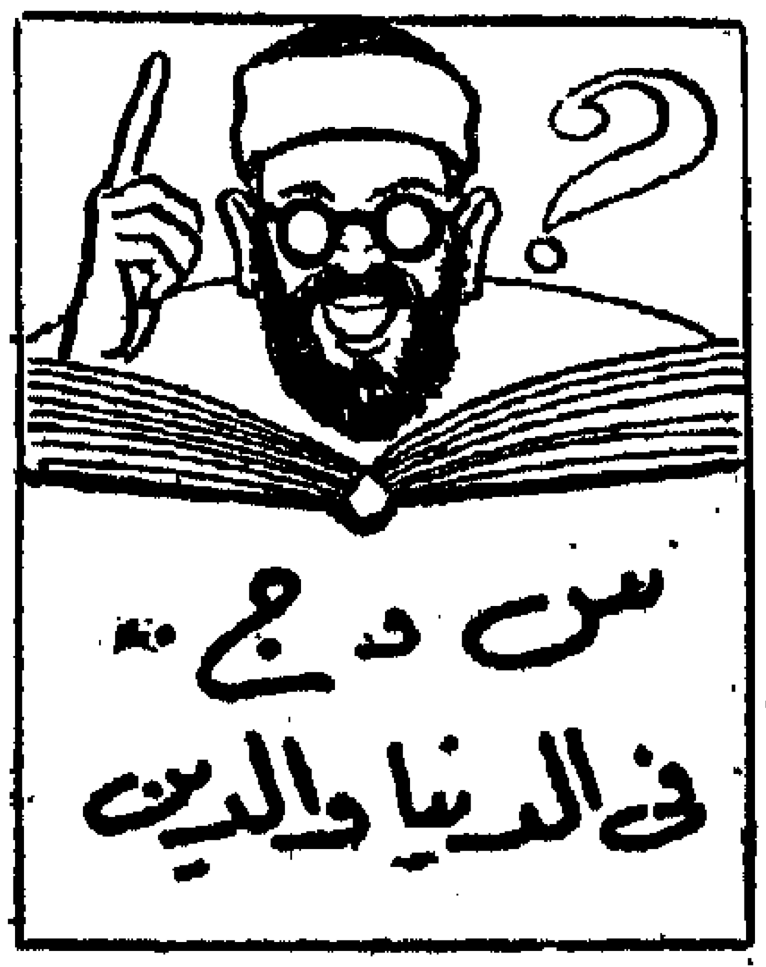

س ـ نقلت للعمل الى الصعيد وابت زوجتي اصطحابي ولما كان نقلي لمدة سنة فقد تركتها عند والدتها وسافرت لوحدي مترددا عليها بين حين وآخر ، على أن مدة نقلي امتدت ثلاث سنوات أخرى الامر الذى حمل زوجتي تطلب مني تطليقها والحت في هذا الطلب غاضبة تارة ومحاولة اخذي باللين تارة أخرى الى أن طلقتها . وليس ذلك لجهلي في أنه من حقي أن ارغمها على مرافقتي في سفري وخاصة انني نقلت بحكم وظيفتي ولكني اتخذت هذا الطريق لانني تأكدت انها لا تحبني والا ما طلبت هذا واصرت على طلاقها ففضلت ان البي رغبتها ونحن في أول سني الزواج وليس لدينا أولاد بعد .

ولكن للاسف تبين بعد الطلاق أنها حامل فحاولت ارجاعها بشتى الطرق ولكنها رفضت . وهذا الموقف منها يؤلمني جدا . ومع ذلك يؤلمني أكثر ان يكون ابني أو بنتي الذى ستنجبه بعيدا عني فهل لي الحق في ارجاعها لعصمتي بالرغم عنها علما بأنه قد مضى شهور وانها أول طلقة وقعت بيننا ؟

ج ـ يختلف الامر بين اذا ما كنت قد طلقتها دون مقابل من جانبها اى انها لم تتنازل لك عن نفقتها أو لم تبرئك من مؤخر صداقها او لم تعط لك مبلغا من المال مقابل طلاقها وبين ما اذا كنت قد طلقتها لقاء مقابل . ففي الحالة الاولى لك الحق في ارجاعها لعصمتك لانه ما زالت رجعية في العدة وتكون الرجعة بأى قول او اى فعل من جانبك ولا يشترط عقد ولا مهر جديد ولا شهود ، فالرجعة هي استدامة الزواج الذى ما زال قائما بينكما فعلا طيلة مدة العدة ولا يشترط لصحة الرجعة رضا الزوجة .

ولكن اذا كنت قد طلقت زوجتك بمقابل فلا يحق لك ارجاعها لان طلاقك بائن من لحظة وقوعه اذ ان ابراء الزوجة لشيء من مؤخر صداقها أو التنازل عن نفقتها .. اوغير ذلك من المال الذى تعطيه له مقابل طلاقها يعتبر افتداء لها والافتداء يحقق خلاصها منه والخلاص لا يتحقق الا بالطلاق البائن فالزوجة تلتزم بالقرض لتخلص لها عصمتها فاذا طلقتها لقاء مقابل قد التزمت بالعوض واستحقت الخلاص من عصمتك بالبائن .

س ـ نظرا لازمة المساكن ورغبة مني في السكنى بجوار والدي استأجرت منذ حوالي سنة منزلا مكونا من أربع غرف بعشرين جنيها وكنت أظن انها الاجرة المعتدلة ولكني علمت أخيرا بأن نفس منزلي هذا كان مؤجرا من قبل بخمسة عشر جنيها وبلغني من احدى جاراتي بأنه كان منذ عدة سنوات يؤجر بثمانية جنيهات وقد علمت هذه الاسرار نتيجة زعل جيراني من المالك ولذلك قد حثوني على مطالبته بتخفيض الاجرة . وفعلا طلبت منه ذلك فرفض وقال انني قد وقعت على العقد وقبلت بهذه الاجرة فما رأيكم في هذا الموضوع ؟ انا بأقول المالك عنده حق .. مش كده ؟.

ج ـ اذا كان كلام جارتك صحيح فالمالك ليس له حق ياسيدتي اذ انه لا يحق له أن يؤجر ملكه بأكثر من أجرة شهر ابريل ١٩٤١ أو اجرة المثل مضافا اليها علاوة ١٤٪ وكل شرط خلاف ذلك يعتبر باطلا يعني رغم توقيعك على العقد اذا ثبت أن الاجرة التي اتفقت عليها مع المالك أزيد من القدر الموضح اعلاه جاز لك مطالبته قضاء بتخفيضها الى هذا الحد واسترداد ما دفعته زائدا في المدة السابقة على مطالبتك .

سانو

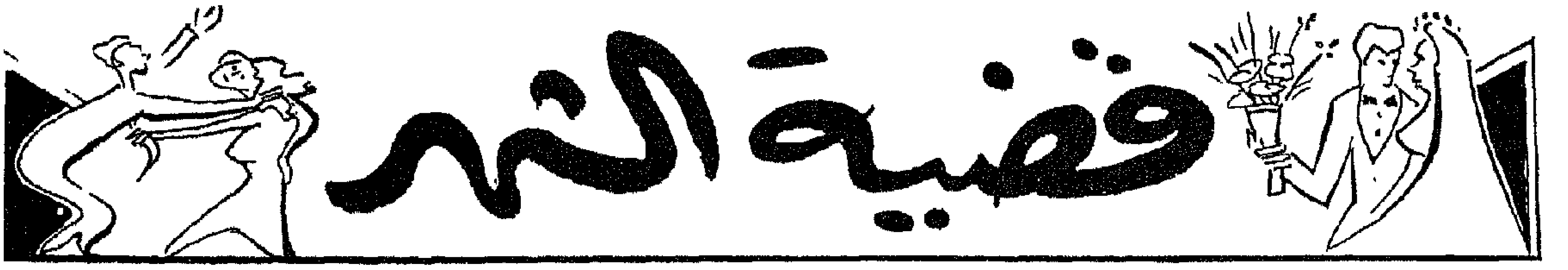

نحن فى محكمة عابدين الشرعية. المدعية شابة فى منتصف الحلقة الثالثة من عمرها ، جالسة فى ثياب سوداء محتشمة تزيدها جمالا على جمالها ، وقد امسكت بيدها منديلا احمر اللون تروح به على وجهها الوسيم فى جو الجلسة الحار الرهيب ، وكان المنديل ممزقا ورثا. وامتلأت قاعة الجلسة بالنظارة لان القضية قضية شابة وشاب من الطبقة العالية . ثم دخل القاعة المدعى عليه ،شاب عصرى تلوح عليه علامات الجرأة والاستهتار ، وقد ارتدى ملابس أنيقة ووضع فى عروة سترته زهرة حمراء .

وصرخ الحاجب « محكمة » فهب الجميع واقفين ، ودخلت هيئة المحكمة ، واعلن الرئيس افتتاح الجلسة ، ونادى المدعية لتشرح دعواها وبعد ان سألها الاسئلة التقليدية التى لا يهمنا منها سوى اسمها الذى ترمز اليه بالحروف الاولى فقط « ا . ت » بدأت تقص قصتها فقالت :

« الشاب ده اللى قاعد قدامكم تعرفت به فى بيت قرايب لى ، وكانت بداية اعجاب تطور الى الزواج بسرعة . وفى الاول اظهر لى منتهى الاخلاص، وعشنا مبسوطين من ثروته الكبيرة وايرادى الكبير برضه .

بنت النيل
مجلة نسائية اجتماعية أدبية
تصدر أول كل شهر
صاحبتها ورئيسة تحريرها
الدكتورة درية شفيق
الادارة : ٤٨ شارع قصر النيل - القاهرة
تليفون ٤٩٦٦٨ - ٤٠٦٨٤
الاشتراك السنوى :
١٠٠ فى مصر والسودان
١٥٠ فى البلاد العربية
٢٠٠ فى الخارج : اوربا وامريكا

وكنا فى كل سنة بنسافر نصيف فى اوربا مع بابا وماما لغاية السنة اللى فاتت اعتذر هو عن السفر معانا بحجة ان اطيانه بعد الاصلاح الزراعى محتاجة لعنايته المباشرة بنفسه ، وكنت مضطرة اسافر مع بابا وماما لانهم عيانيين خالص، ويسافروا يتعالجوا ولازم اكون جنبهم لان مانهمش اولاد غيرى .

ورجعت من السفر سمعت العجب عن جوزى .. سمعت انه قلب بيتى فى غيابى كباريه مع امير شرقى غنى صاحبه وملوه حريم وارتيست، ولقيت عفشى كله بقى عدم .. ولما صارحته باللى سمعته تبجح وقال لى :

ــ ومانه .. هو انا مش رجل.. امال كنت عاوزاني اقعد ثلاث اشهر راهب .

ونظرا لانى كنت بأحبه ، كظمت غيظى وتظاهرت بأنى خلاص سامحته وقلت له :

ــ معلهش يا حمادة .. بس خليها توبة .

فوعدني بالتوبة . ولكنه ما تابش .. بقى يسهر للصبح ، وساعات ما يرجعش خالص ، واتضح لى انه بيقضي وقته عند الامير الشرقى الغنى صاحبه فى قصر يملكه بشارع الهرم .

وابتدينا من يومها الخناق ، ولكن ما فيش فايده .. ومرة رجع الصبح ومسكنى من شعرى بوحشية علشان لقى منديله الحرير اللى كان اول هدية لى منه وكنت محتفظة به كاعز تذكار عندى .. لقاه مقطع .. وكنت قطعته من غيظى منه .. وهو ده المنديل اللى فى ايدى دلوقت .

وكان يوم رجع لقانى نائمة وبه يصحينى ما رضيتش اصحى فاتغاظ خالص ونزل فى ضرب ، وخد هدومه وخرج من البيت ، وبعد كام يوم جانى جواب منه من الاسكندرية من سان استفانو بيعتذرلى ويستسمحنى فقطعت الجواب ورديته له فى ظرف تانى .. ولكن قلبى ما طاوعنيش فسافرت على طول علشان اصالحه، واذا بى لما وصلت الى الاسكندرية ورحت سان استفانة الاقيه سابه وراح فى بيت فى استانلى بتاع الامير الشرقى اياه ، واخذت العنوان ورحت على هناك ، وفاجأتهم لقيتهم ناصبين كباريه فشتمتهم ورجعت إلى مصر ورحت على بيت بابا على طول وطلبت منه يطلقنى ويريحنى من جوزى .

واذا بمفاجأة.. كان جوزى راجع فى عربية وشارب خمرة فحصلت له حادثة فى السكة الصحراوية ... ونجا من الموت بأعجوبة .. ونسيت كل حاجة وفضلت امرضه فى المستشفى لغاية ما خف .. وكان وهو عيان بيعاهدنى للمستقبل ويستغفرنى ففرحت وظنيته خلاص تاب .

ولكنه يا دوبك رجع البيت ورجع زى ما كان واكثر .. واخيرا كان ح يخنقنى بايديه يموتنى ، ورمانى بره البيت بقميص النوم .. فرحت بيت بابا ورفعنا دعوى الطلاق .

ودى الحكاية كلها والامر بين ايديكم ...

وانتهت المدعية من بسط دعواها. ورجعت الى مكانها الذى كانت تجلس فيه وهى تنظر الى المدعى عليه نظرات الغيظ والالم . وكان هو جالسا فى مكانه جامد الوجه يقرض اظافره بأسنانه بحركة عصبية ظاهرة .

وجاء دوره فى الاستجواب ، ولم يكذب ما قالته المدعيه ، ولم يعارض فى طلبها الطلاق .

ومضت المحكمة فى اجراءاتها .. واخيرا نطق الرئيس بالحكم .. الطلاق الذى طلبته المدعية . ورفعت الجلسة .. وتقدم المدعى عليه للمدعية يصافحها ويهنئها بالحكم قائلا لها :

ــ مبسوطة .. اديكى استرديتى قلبك منى ؟!

فأجابته بألم وهى تكاد تبكى وقد ادنت المنديل الاحمر الممزق منه :

ــ صحيح استرديته .. ولكنى استرديته مقطع زى المنديل ده .

ومضت بسرعة الى خارج القاعة، بينما وقف هو يحدث محاميه .

ان هذه القضية قصة لم تنته بعد ؟!

الاجابة الصحيحة

١ ــ اميل برونتى
٢ ــ حلف البنيلوكس .
٣ ــ الزعيم ديفاليرا .
٤ ــ المطاط ثم موقعها .
٥ ــ الاستعمار العثمانى ومشكلة قبرص .

ابتداء من أول اكتوبر ١٩٥٥
معهد ايفرست للآلة الكاتبة
تدفع ٤ قروش للساعة الواحدة التى تحضرها
٧ شارع عبد الحميد سعيد
أمام سينما اوديون

كيف تكتبين خطاباتك ؟

طابع البريد

يجب أن يوضع في أعلى المظروف لى اليمين ٠ احرصى على الا يكون موروبا والا حكم عليك من يتسلم خطابك بأنك قليلة العناية بالنظام وبأنك لا تهتمين بمن تكتبين اليه ٠

المظــروف

عندما يكو نالخطاب موجها الى أحد أفراد الاسرة أو لاحد الموردين يمكن استعمال مظاريف رخيصة ليست من نفس نوع الورق ٠

ولكن ان كان الخطاب رسـميا وجب أن تكون الورقة والمظروف من نوع واحد ومن صنف جيد ٠

ومن المستحسن عدم اختيار الالوان الزاهية ٠ وان كان الخطاب موجها الى شخصـية كبيرة وجب أن يكون ورقه أبيض ٠ وعلى أى حا لفانه من المفضل الاقتصار على هـذا اللون فى جميع الاحوال ٠

ويلجأ البعض الى الصاق ورق مصمغ على قفلة المظروف زيادة فى الحيطة وحتى لا يفتحه الا المرسل اليه ٠ ان منظر المظروف لن يكون جميلا بهذا الشكل وان كان لا بد من هذه الحيطة فهناك الشمع الاحمر أو الصمغ العادى الذى يمكن بواسطته تقوية صمغ المظروف الاصيل ٠

اكتبى على المظروف « السيدة فلانة أو الانسـة ٠٠٠ » ودعك من الالقاب الحزينة مثل : السيدة أرملة المرحـوم فلان ٠٠٠ اكتبى اسمها فقط ولا تذكريها بأحزانها الماضية اذا أن كنت سكرتيرة فى ادارة المعاشات وطلب اليـك أن تكتبى الى احدى المستحقات خطابا رسميا ٠
انك تكتبينها بأسلوب جميل ٠٠٠ ولكن الاسلوب ليس كل شىء فى الخطاب ٠ فهناك بعض التفاصيل الصـغيرة التى لا بد منها ليأتى خطابك كاملا من جميع الوجوه ٠
وان كان لسيدتين نفس اسم الاسرة وفى عنوان واحد كالحماة وزوجة الابن أو شقيقات الزوج فلا بأس من ذكر اسم زوج السيدة التى تكتبين اليها ٠

الصـــفحات

لا تعقدى المسائل ٠٠ فان كنت تستعملين ورقة ذات أربع صفحات أكتبى على التوالى فى الصفحات ١ ، ٢ ، ٣ ، ٤ ٠ لا تنتقلى من صفحة ١ الى صفحة ٣ لتعودى بعـد ذلك الى صفحة ٢ ٠ ان القارىء يضيع وسط الصفحات وقد يفهـم الخطاب على غير ما كنت تريدين ٠

ابدئى من آن لاخر سطرا جديدا ٠ فان قراءة خطـاب طويل مكتوبة جمله الواحدة بعد الاخرى لمتعبة للغاية وتفقد الخطاب طعمه ٠ ابدئى سطرا جديدا كلما انتقلت الى موضوع جديد ولا تنسى أن الخطاب الذى ليس فيه بياض لا يشجع على القراءة ٠

نوع الورق

اياك والورق الردىء ٠٠ انه يشرب الحبر ويعلم على ظهر الورقة ٠
وان كان الورق خفيفا جدا فيجب الكتابة على وجهـه الواحد فقط حتى ولو كان من أجود أصناف الورق ٠

Vitapointe Paris

ابتكار جديد فى فن تصفيف الشعر
• للشعر الجاف • للشعر الذى فقد نعومته
• للشعر الاكرت • ولجميع أنواع الشعر
• مستحضر واحد

ڤيتابوانت
باريس

الاسـطر

يجب أن تكون الكتابة مستقيمة · فلا تصعد ولا تنزل والا اختلطت الاسطر ببعضها اختلاطا تصعب معه القراءة ·

التـاريخ

ننسى نحن النساء كتابة التاريخ · وان كتبناه اكتفينا بذكر اسم اليوم : الثلاثاء ·· السبت ·· فيصعب معرفة التاريخ الذى كتبت فيه وأودعت صـندوق البريد · وان تأخر من أرسلنا اليه الخطاب فى الرد ، لم يتسن لنـا أن نذكر له التاريخ بالضبط ·

التوقيـع

يجتهد معظم الناس أن يمهروا خطاباتهم بامضاءات لا يستطيع أحد أن يقلدها · وغالبا ما تأتى هذه الامضـاءات غير مقروءة · فان كنت من هؤلاء الناس ، نرجو أن تكتبى تحت امضائك أو فوقه اسمك مقروءا ليتعرف من أرسـلت اليه الخطاب على الشخص الذى كتب له ·

العنـوان

يجب أن يكون مقروءا وكاملا · لا تتخيلى أن الناس جميعا يعرفون المنطقة التى تسكنين فيها · ولا تنسى ان كنت من ساكنات القرى ان تذكرى المركز والمديرية التى تقع فيها قريتك ان أردت أن يصل اليك الخطاب بدون تأخير ·

أما ان كنت تسكنين مدينة كبيرة فلا بد من ذكر رقم البيت واسم الشارع والحى أو القسم التابع له وأخيرا اسم المدينة ·

الالة الكاتبة والحبر الجاف

من الجائز اليوم كتابة الخطابات الشخصية بالالة الكاتبة خاصة ان كان للراسل خط ردىء غير مقروء · يضاف الى ذلك ان الكتابة على الالة توفر من وقت الراسل والمرسـل اليه وتجعل شكل الخطاب جميلا · لكن بعضهم يأخذ على الالة انها تخفى شخصية الكاتب وتحيل الخطاب الى قطعة من الجليد ··

وعلى أى حال فانه لا بد من الكتابة باليد للاشـخاص الكبيرى المقام أو الذين ما زالوا متمسكين بالعادات القديمة ·

والخطابات المخطوطة مفضلة ان كانت مرسـلة لطلب وظيفة · لانها تعطى صاحب العمل فكرة كاملة عن كاتبها ·

ولا تستعملى قلم الحبر الجاف الا ان كنت تكتبين لاحد أفراد أسرتك أو لصديقة حميمة ، أما لغير هؤلاء فاستعملى الريشة والحبر أو قلم الحبر والا اتهمت بالاهمال وعـدم احترام من تكتبين اليه ·

أما أخطاء الاملاء فنرجو أن تكون قليلة بل نادرة لان فى ذلك احتراما وتقديرا للغة الاباء والاجداد ·

الآنسة المثالية في مصر والعالم

مسابقة دولية ... لاختيار الآنسة المثالية
تشترك فيها أكبر المجلات النسائية في العالم

مجلة «ايل» الفرنسية

ومجلة «بنت النيل» المصرية

تشتركان في مسابقة اختيار

الآنسة المثالية في مصر والعالم

جوائز

الفائزة الأولى المصرية تسافر إلى باريس **مجاناً** وتقيم بها أسبوعين في ضيافة مجلة «ايل ELLE» الفرنسية .. على طائرات «اير انديا»

مائة فائزة مصرية أخرى تمنح هدايا ثمينة

للرجال فقط

لماذا تهرب من الزواج ؟
انك قد تتزوج بامراة فاضلة .. فتسعدك وقد تتزوج بامراة غير فاضلة .. فتصنع ذلك فيلسوفا . وفى الحالتين .. ستجعل منك المراة شيئا ما !!

✪

اذا قالت لك امراة انها تحبك اكثر مما تحب اولادها .. فثق ان قلبها لم يعرف غير حب واحد .. هو حبها لنفسها !!

✪

ويل للرجل الذى يقع فى يد امراة سبق ان فشلت فى حبها لغيره .. فسيكون عليه ان يكفر عن اثام جميع من سبقه الى الحب من رجال !!

✪

يقول مثل صينى :
الرجل يحمى المراة من كل الرجال .. الا من نفسه .

✪

قال الصديق الاول :
كان المرحوم واسع الصدر .. شديد الاحتمال لا يقيم وزنا للنقود ..

وساله صديقه :
– وكيف عرفت عنه كل ذلك؟
واجاب الأول : لقد تزوجت ارملته ..

✪

يحب الرجل المراة التى تحب بقلبها .. ويهاب المراة التى تحب بعقلها ..

✪

المراة الفاضلة افشل النساء فى الحب وانجحهن فى الحياة .

تبدأ متاعب الرجل عندما يبدأ حب فتاته له .. وتبدأ متاعب المراة عندما ينتهى حب فتاها لها

✪

لا استقرار فى الحياةالزوجية الا اذا اقتنعت الزوجة أن الوفاء فى الرجال خرافة مثالية .. لا وجود لها على الارض ..

✪

يقول انطوان برايت :
ان أول نظرة من نظرات الحب ، هى اخر لحظة من لحظات العقل .

✪

هو – هل توافقين على الزواج منى ؟
هى – وهل توافق على اقامة امى معنا .. وعلى اعطائى كل ما اطلب من نقود .. وعلى قضاء كل وقتك فى البيت ؟
هو – لك كل ذلك .
هى – اسفة .. لا استطيع الزواج من مغفل ..

✪

يخسر الرجل حريته عند توقيع عقد زواجه الاول .. ويخسر روحه عندما يحاول استرداد حريته عن طريق اعادة التجربة بزواج ثان .

✪

بنت الذوات لصديقتها :
– انا أدبت هذا الرجل ادبا شديدا ..
صديقتها – وكيف ادبتيه ؟
بنت الذوات – تزوجته ..

✪

المراة المطلقة .. مصيدة غير محكمة افلت منها الفار ..

✪

قد يخدر الاطراء مشاعرة المراة ، ولكن الشجاعة هى وحدها التى تستطيع أن تقتحم بها قلب امراة .

✪

فشل المراة فى حبها الاول يزيد من نضج انوثتها .. وفشل الرجل فى حبه الاول .. يزيد من قسوة قلبه ..

مدرسة فيرا

احتفلت مدرسة فيرا يوم ١٩٥٥/٩/١٨ بتخريج فوج جديد من طالباتها الاتية اسماؤهن :
سلوى كمال – فوقية الدسوقى – سهام العربى – نادرة أحمد – هانم سلام – حسنية كمال – هدى صالح – حياة عبد اللطيف – درية عوض – فاطمة صالح – كريمة جمعة – عائشة مدبولى – نبوية عزام – رتيبة منير – احسان عبد الحفيظ – علية عبد الغنى – وفاء صدقى .
ويسر ادارة المدرسة ان تعلن عن وجود أماكن خالية لطالبات جدد وستكون الافضلية حسب ترتيب وصول الطلبات .
سيدتى – آنستى : تعلمى فن التفصيل والخياطة على أحدث الطرق الباريسية بمدرسة فيرا – ٢ شارع ٢٦ يوليو (فؤاد الاول سابقا) عمارة الكونتننتال ت ٧٤١٠٤

كل شيء عن الاتيكيت

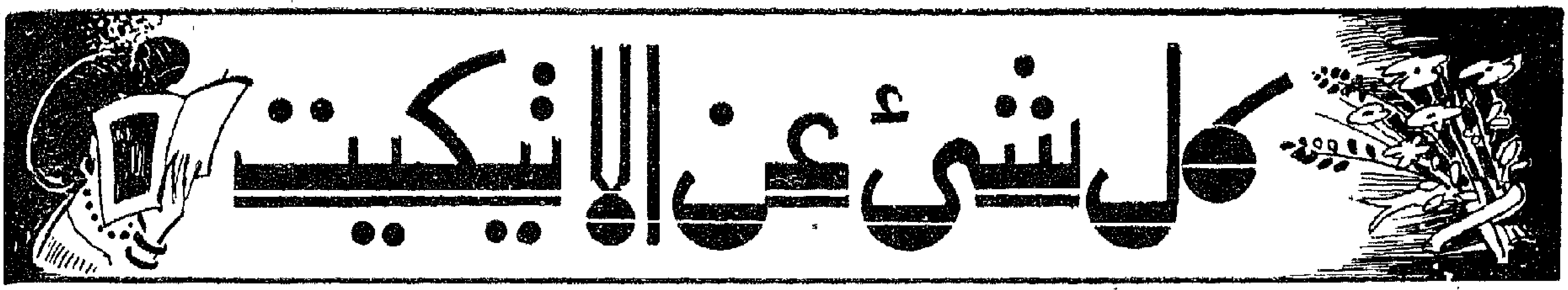

أرسلت لى قارئة من قارئات «بنت النيل» تقول لى انها متزوجة من موظف يكسب حوالى الخمسة والعشرين جنيها فى الشهر وتسألنى ان كانت تستطيع أن تستقبل ضيوفها فى بيتها ٠

يعتقد البعض خطأ أن نجاح استقبال ما انما يعود الى الوسائل التى تتاح للداعى أو الداعية ٠ فان صرف كثيرا نجح الاستقبال والا فان المدعوين سوف يخرجون حانقين على ربة البيت لانها لم تقدم لهم الا القليل ٠ وقد دعيت شخصيا الى عدة حفلات كبيرة أقيمت فى فيلات وفى قصور ٠ وعلى الرغم من الطعام الشهى الطيب الذى قدم فان الملل والمضايقة كانا طابعى هذه الحفلات ٠ ان هذا النوع من الاستقبالات لا ينجح الا أن أسبغت عليه الداعية من روحها وشخصيتها الشىء الكثير ٠ وأول شروط النجاح أن تكون ربة البيت مسرورة بهذه الدعوة ، مسرورة بالمدعوين والمدعوات جميعا وأن تكون طبيعية فلا تتصنع المرح ٠ وأن يشعر المدعوون والمدعوات أنهم فى منزلهم وأنهم سعداء بهذه الدعوة ٠ وعلى الداعية بعد ذلك أن تقدم صنفين من الطعام فى أطباق من الصينى العادى ، وسواء أكانت أدوات الاكل من الفضة أو من المعدن العادى فان المدعوين سيخرجون فرحين مبتهجين بظرف الداعية وحسن حديثها ، ذلك لانها دعت أصدقاءها وصديقاتها فقط دون غيرهم من المعارف الذين يلبون الدعوة للنقد والقاء سموم غيرتهم وحسدهم هنا وهناك ٠ ان فى استطاعتك ياسيدتى أن تدعى من تحبين من الصديقات دون أن تكلفك هذه الدعوة أكثر من جنيه ٠ واعلمى أولا وأخيرا أن الصديقة الصدوقة لا تلبى دعوتك لتنتقد أكلك بل لتجالسك وتتحدث اليك والى سائر الصديقات حديث الود والاخاء ٠٠٠

هل تقدم الهدايا ملفوفة فى ورقها ؟

ان سيدة المنزل التى تحلم بآلة من آلات المنزل الكهربائية والتى تكتشفها فجأة وقد ركبت فى المنزل لا شك فى أنها تفاجأ بها مفاجأة سارة جدا ٠

ترى لو أرسلت لها هذه الآلة مع الشيال وفتحتها بنفسها ، هل كان سرورها بنفس الدرجة ؟ طبعا لا ٠

ولكن هناك أشياء لابد من وضعها فى علبة أو لفها بعناية فى ورق من نوع خاص كالخاتم والزهور والحلوى ٠ فان عدم لفها يأتى بعكس المطلوب ٠

بعد الابلال من المرض

هل فكرت بمن جاء لعيادتك فى أثناء مرضك؟ لقد شفيت تماما مما كنت تشكين وحان وقت ارسال بطاقتك لمن بعث اليك بباقات الزهور أو بعلب الحلوى ٠ يجب أن نفكر بالتعب الذى عاناه من جاء لزيارتنا ٠ لنكتب اليهم كلمة رقيقة نشكرهم على ظرفهم ولطفهم ٠ كما يجب ألا ننسى الطبيب المعالج والممرضة والخدم ٠ سوف يقتضى منك أن تشكريهم اذ أن النقود وحدها لا تكفى للتعبير عن الشكر ٠

هل أشدد على ضيوفى لكى يتناولوا هذا اللون من الطعام أم أترك لهم الحرية ليتناولوا مايشاءون ؟

اتركى ضيوفك يتناولون القدر الذى يستطيعون أكله ٠ ولا تكثرى من تلك العبارة التى يسميها الضيف الشرقى ان كان مدعوا على الغداء أو العشاء : « أنت ما أكلتش حاجة النهارده ٠٠٠ يا أخى كل ٠٠٠ الاكل كتير ! » ٠ ان هذه العبارة لا تقال الا للاصدقاء الحميمين ٠ أما ان كنت ستقدمين لونا واحدا من الطعام فلا بأس أن تنبهى مدعويك الى ذلك بلطف لكى يتناولوا منه القدر الذى يشبعهم والا قاموا من على المائدة وبطونهم نصف خاوية ٠٠٠

ما هى قواعد الاتيكيت التى يجب على أن أتبعها فى معاهد التجميل التى أغشاها ؟

انك بلا شك فى العشرين من عمرك ٠ ولكن قد يحدث لك أن تذهبى الى معهد التجميل لتنظيف بشرتك أو لعمل ماكياج خاص توطئة لحضور سهرة أو حفلة من الحفلات الكبرى ٠ فان لمحت صديقة لوالدتك تظاهرى بأنك لم ترها ٠٠٠ ان عمرها خمسون أوستون سنة ٠٠٠ وهى تأتى الى هذا المعهد بانتظام ٠٠٠ دعيها تتخيل أنها ما زالت شابة وأن وجهها خال من التجاعيد ٠٠٠ وأنك لم تعرفيها !

هل لى أن أقطع حديث أصدقائى أو صديقاتى ان كان طويلا ؟

لا تقطعى كلام محدثك مهما يكن طويلا ٠ وكل ما تستطيعين عمله هو أن تتفادى محادثته ٠ وان قص صديق قصة أو فكاهة تعرفينها فلا تقولى له عندما يصل الى منتصفها أنك تعرفينها أو أنك سمعتها بهذه الطريقة بدلا من تلك ٠ انتظرى الى أن يفرغ من سردها ليضحك لها من يعرفها ولتتيحى له لذة اضحاك الغير ٠٠٠ ثم قصى فكاهة جديدة حينما يأتى دورك ٠

ما هى واجبات المدعو ؟

ان كنت مدعوة لقضاء بضعة أيام عند صديقة أو قريبة فلا تصلى عندها فارغة اليدين ٠ خذى معك علبة شكولاته أو حلوى أو لعبة للاطفال ٠ ويجب أيضا أن تسيرى على نظام المعيشة الذى ارتضوه لانفسهم ٠ فان كانوا يحبون النوم مبكرا ، اذهبى الى فراشك مبكرة ٠ وان كانوا يتأخرون فى الاستيقاظ وكنت تحبين النهوض مبكرة ، انهضى ولكن اياك أن توقظيهم قبل الموعد الذى اعتادوه ٠ اسهرى على نظافة غرفتك ٠ لا تعطى أوامر للخدم ٠ ولا تنسى قبل أن تنتهى دعوتك أن تعطيهم بقشيشا يناسب العمل الذى أدوه لك ٠ لا تحاولى مد مدة اقامتك حتى لو ألحت الداعية عليك ٠ ولا تنسى عندما تعودين أن تكتبى خطابا لمضيفتك تشكرينها على حسن ضيافتها ٠ ان هذا الخطاب يجب ألا يتأخر عن ٤٨ ساعة من موعد وصولك ٠

ماكينة الخياطة والتطريز الممتازة

بورليتى ..

قوية - دقيقة - رائعة - مرنة

قبل أن تفكرى فى شراء ماكينة حياكة

شاهدى ماكينة بورليتى الممتازة

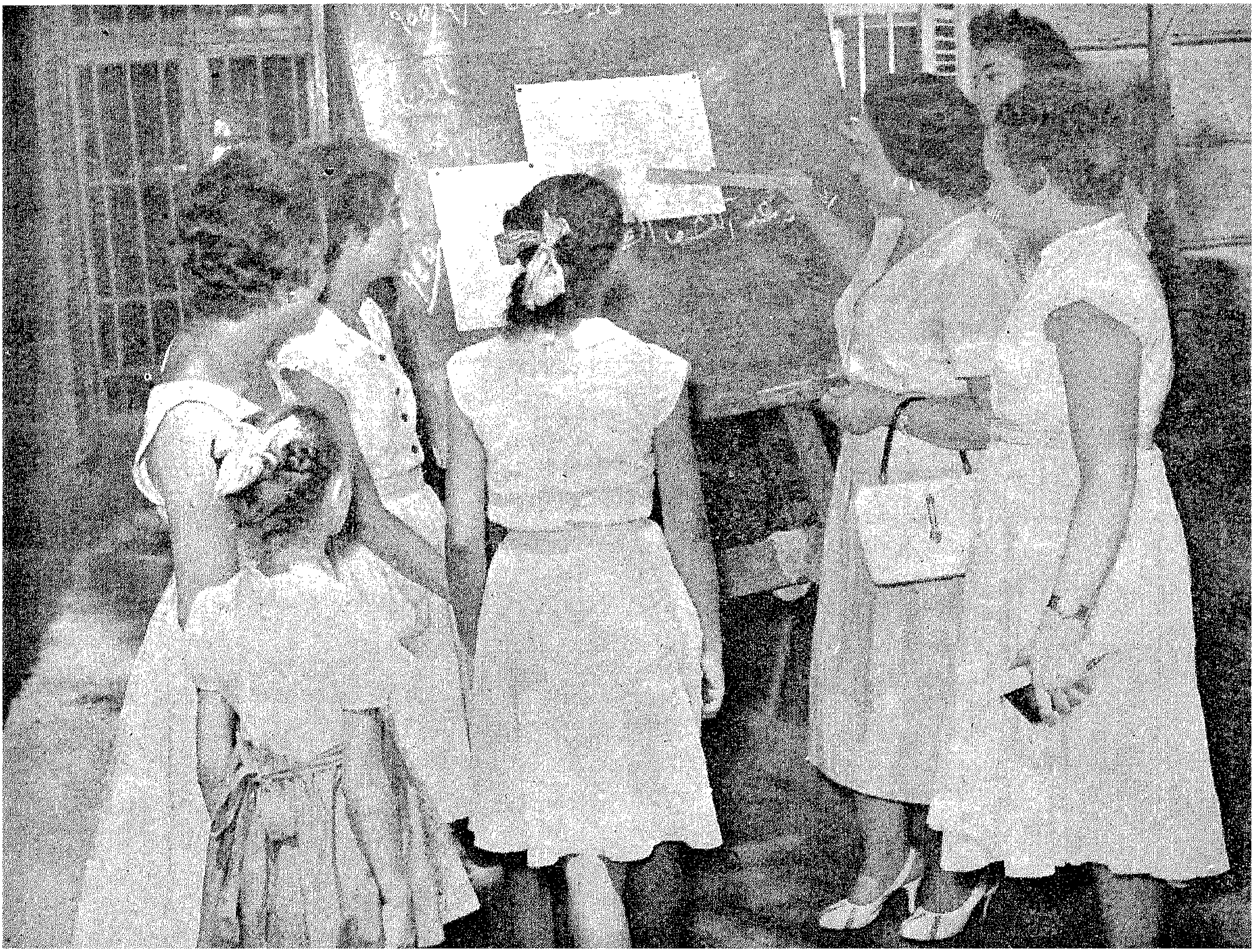

السيدة سيادات توفيق مع طالباتها بكلية البنات بالزمالك تستعرض معهن نتائج الامتحانات

بنت النيل تقضي يوماً مع مربية من مربيات الجيل الجديد

من يدري ؟

ربما لن يقرأ هذا الموضوع الا الرجال فقط ! نقصد المدرسين..

وعلى اية حال فنحن نكتبه لطبقة من المكافحات ، يقرر الجميع فضلها .. ولا ينكر احدا الجهد الذي تبذله في سبيل رفعة الوطن العزيز .

والمدرسات ، يقمن بالدور الايجابي في بناء المجتمع الجديد. فهل تهن مشاكل .وهل تصادفهن صعاب ؟

على هذه الصفحات سوف تلمسين بنفسك جواب السؤال الذي وضعت بنت النيل علامة الاستفهام امامه ؟

وفي عش جميل يطل على النيل الخالد تسكن السيدة سيادات توفيق مدرسة التدبير المنزلي بكلية البنات بالزمالك .. جمعتنا الصدفة بالمربية الفاضلة بينما كنا ننقب كعادتنا عن مشاكل المرأة ، وما اكثرها !!

فتقدمت الينا السيدة سيادات ووعدتنا بان تقص علينا مشاكل « المدرسات » اذا ما لبينا دعوتها الى بيتها او عشها الجميل كما سبق ان ذكرنا ..

ولبينا الدعوة مبكرين ..

كانت القاهرة لا تزال تغط في نومها .. ولكنه الفضول الصحفي يدفعنا دائما الى العجلة ، أو لعلها رغبتنا الصادقة في الوقوف على ما تقوم به المدرسة منذ بداية يومها الحافل بالاعمال الكثيرة

وضغطنا على «جرس الباب» وفتح لنا خادم أسمر وبدون مقدمات دعانا الى حجرة الاستقبال .. اذ يبدو انه كان على علم بمقدمنا !!

الواجبات اليومية

وفي حجرة الصالون الجميلة البسيطة — انظرى الصور —

انتظرنا فترة ، جاءت بعدها السيدة سيادات توفيق .. واعتذرت قائلة :

— اسفة اذ تأخرت عليكم ولكن يشفع لى ان شريف «عصلج» النهاردة .. واتعبني كثيرا حتى ايقظته من النوم !!

وبدأت السيدة سيادات تؤدي واجباتها اليومية ... والقلم يكتب .. وعدسة بنت النيل تسجل الحركات

قالت انها تصحو مبكرة لتوقظ «مولي» و«شريف» ولديها .. ثم تشرف على تقديم الافطار لهما

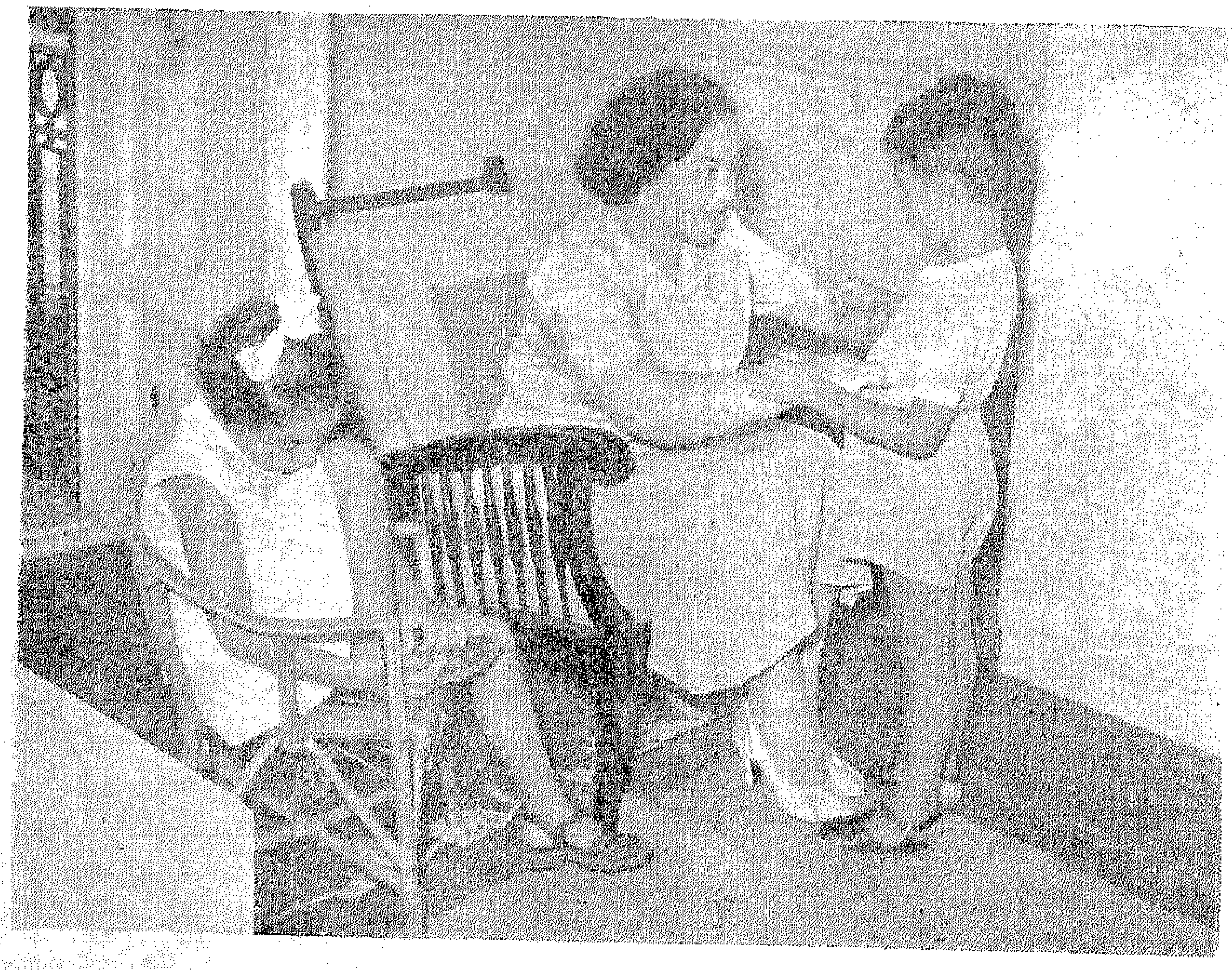

وقالت ان لحظة الافطار هذه من ادق اللحظات بالنسبة لها . فشريف يمتنع احيانا عن تناول طعامه ، الامر الذى يضايقها كثيرا ، لانها لا تشعر براحة ابدا طوال يومها الا اذا اطمأنت على أن اولادها قد تناولوا وجباتهم كاملة . أما هى ، فاما أن تشترك معهم .. واما ان تنفرد بالطعام مع زوجها (!!) بعيدا عن ضجيج الاولاد .. بعد هذا تقوم بترتيب المنزل ، وتطمئن على أن الخادم قد قام بتنظيفه ، وهنا يجدر بنا أن نذكر ان خادم السيدة سيادات هو الاخر كتلة من النشاط ، وقد استمد نشاطه من سيدة البيت التى تتفجر حيوية .

سؤال وجواب

سألناها ..

هذا البيت الكبير ، يحتاج — فعلا — الى سيدة تقيم فيه اقامة دائمة ، فهو يحتاج الىحركة دائمة، وعمل متواصل .. فكيف توفقين بين وظيفتك وبين بيتك الكبير .. وزوجك .. واولادك ؟!

قالت :

حقيقة ان بيتى يحتاج الى من يشرف عليه باستمرار ، ومسألة الاشراف هذه لا يختص بها بيتى دون بيوت الزميلات .. ولكنها مشكلة استطعت أن أتغلب عليها بشراء «غسالة كهربائية» و «فرن كهربائى» و «فريجيدير» هى خير معين لى .. ولا يكاد يمر يوم دون ان احتاج اليها ..

اما المشكلة الاهم وهى مشكلة «الطبيخ» فيشترك معى فى حلها «عبده» الخادم امر معه كل يوم على الجزار والخضرى لشراء ما نحتاجه .. وبعد ساعة ونصف تكون مائدة الغذاء قد أعدت تماما .. تنتظر فى لهفة من يتقدم اليها ، ولكن هل يجرؤ ؟ لا ، وانما ننتظر حتى يجيء زوجي لنسعد جميعا بوجبة شهية قمت انا باعدادها .. «ايه رأيكم ، ارجو ان تعتبروا هذه دعوة منى الى الغذاء»

وسائل الراحة

وتتساءل السيدة سيادات : لماذا لا تعمل كل زميلاتها من الموظفات بصفة عامة والمدرسات على وجه الخصوص على ان يزخر بيت كل واحدة بما فيه وسائل الراحة من موقد البوتاجاز الى الغسالة الكهربائية فالفريجيدير ؟؟ حتى لا تعترضها الصعاب فى المستقبل .. ويمكنها فى الوقت نفسه أن تواجه الحجة القائلة بأن المرأةاذا ماخرجت من بيتها ، وشغلت بالوظيفة فانها تنسى واجباتها وبيتها وزوجها وأولادها ؟

واستطردت قائلة : صحيح ، انا لا انكر ان ظروف الكثيرات من زميلاتى

تختلف اختلافا متفاوتا عن ظروفى ، فانا مثلا : زوجى يشغل وظيفة محترمة ، ومن هنا تعاونا معا على خلق هذا الجو المريح فى بيتنا !! ولكن اؤكد للكثيرات ان فى امكان اى فرد — مهما كان — ان يحصل على ما يريد لو انه وضع لنفسه أهدافا أولها عنايته، وبعض من الاهتمام

تربية الاولاد

قلنا لها : لقد افضت فى الحديث عن الفريجيديرات .. والغسالات الكهربائية .. والبوتاجاز وهذا يجعلنا نشك فى أن صعابا أخرى تصادفك ، والا فلم لم نسمع منك الحديث الذى تتناقله السنة الامهات دائما .. بالشكوى المرة من تربية الاولاد ؟

فسكتت هنيهة ثم اجابت فى نبرة تخفى وراءها ثورة مكبوتة !

تسألنى عن تربية الاولاد اى اولاد ؟ اولاد الامهات جميعا ، ام اولاد المدرسات؟

فقلنا لها : اولادك بالطبع!!

وردت على الفور ..

اما عن اولادى فانى اطالب — كمدرسة — لها حق على وزارة التربية والتعليم ، انتعمل الوزارة على انشاء فصول حضانة فى كل مدرسة بنات بحيث تخصص تلك الفصول لابناء وبنات المدرسات اللاتى يشتغلن بالمدرسة .

ان الوزارة اذا قامت بهذا العمل العظيم .. والخطوة النافعة ، فانها تقدم خدمة جليلة للمدرسات — لانهن يقضين نصف يومهن بعيدات عن فلذات اكبادهن ..

تصوروا .. اطفال يحرمون من حدب الام هذه المدة الطويلة .. تسع او عشر سنوات !!

والام المدرسة .. التى تبعد عن أطفالها .. هل تستطيع أن تؤدى واجبها نحو تعليم النشء كاملا ؟؟

انى كام أولا .. وكمدرسة ثانيا .. اشك فى هذا .

تفكير الام لابد ان يسرح نصف هذه الساعات التسع او العشر الى اولادها .. ستجول فى خاطرها اسئلة حائرة تنطوى على قلق كبير خطير !! ماذا حدث للاولاد طوال هذا الوقت المخيف ؟؟ لقد تركت هذه المدرسة ابنتها الرضيعة لدى الجيران .. وتركت تلك الاخرى ولدها الذى لايزال يحبو لدى والدتها التى تسكن فى منزل قريب من منزلها !

لماذا لا توفر وزارة التربية والتعليم عليهن هذا التفكير المضنى او القلق القاتل بفتح فصول الحضانة فى مدارس البنات الكبيرة .. التى تزخر بعدد كبير من المدرسات لهن بالطبع أولاد صغار !! لقد ثبت نجاح هذه التجربة بالفعل .. فقد سبقت الوزارة فى تطبيقها بعض مصانع النسيج التى تشتغل بها سيدات .. فأيهن أحوج الى هذه الرعاية يا ترى ؟ !.. آمل أن تحقق وزارة التربية هذا الاقتراح ؟

نفس العمارة

وتستطرد السيدة سيادات فتقول انا لا اطالب بهذا لنفسى ، انما اطالب به لزميلاتى فقد استطعت ان اتغلب من ناحيتى على هذه

السيدة سيادات فى اوقات فراغها تتحدث مع ضيفتها والحديث ذو شجون

المشكلة لان والدتى تسكن فى نفس العمارة التى اسكنها .. كذلك لا انسى فضل الحظ .. والحظ وحده .. فهو الذى وفقنى الى زوج تعاون معى فى توفير سبل السعادة والراحة لبيتنا .. وهو نفسه الذى هيأ لى مدرسة قريبة من المسكن الذى اعيش فيه .. ولهذا فانا اصطحب اولادى كل يوم — خاصة وقد كبروا — حتى باب المدرسة التى لا تبعد كثيرا عن منزلى .. ولكن هل تتوفر لباقى الزميلات بيوت قريبة من مدارس اولادهن ؟؟ اشك فى هذا ايضا ، خاصة ونحن نسمع الان عن اطفال يركبون الاوتوبيس او الترام للذهاب الى مدارسهم بالعباسية او شبرا ، بينما يسكن ذووهم فى السيدة زينب او الخليفة !!

وانتهى حديث الاولاد .. والبيت وبدأ حديث العمل .. العمل الذى تقوم به مضيفتنا خارج بيتها .. فى كلية البنات بالزمالك !

حديث العمل

تذهب الى المدرسة فى الصباح .. فى السابعة والنصف تقريبا .. الا اذا كان جدولها المدرسى قد اعفاها من الحصة الاولى .. وفى هذه الحالة يعتبر هذا اليوم يوم الهنا .. لانها ستقضى الحصة الاولى فى البيت مع عبده الخادم لاعادة تنسيق حجرات المنزل والاشراف على نظافته

ومن اسعد لحظات حياة السيدة سيادات الوقت الذى تقضيه بين تلميذاتها بالمدرسة .. فهى تقول ان الروابط التى تربط بينها وبينهن ليست من ذلك النوع الجاف الذى عهدناه بين المدرسة وتلميذاتها ، ولكنه من نوع آخر .. نوع جديد يعتمد على الفهم المشترك والصداقة والحنو والعطف فى آن واحد ...

وكما لا يستريح بالها فى البيت الا اذا تناول شريف ومولى طعامهما كاملا .. فان بالها لا يستريح فى الفصل كذلك الا اذا اطمأنت على ان تلميذاتها قد استوعبن الدرس وفهمنه .. والا فلا بد لها من ان تشرحه من جديد !!

واذا ما انتهى اليوم الدراسى .. وهو لا ينتهى غالبا فى موعده المحدد وخاصة فى كلية البنات بالزمالك التى تتميز بدراسة من نوع خاص تطبق فيها النظم التربوية النموذجية الحديثة .. فهناك جماعة الاشغال .. وجماعة التدبير .. وجماعة الثقافة .. التى تشرف عليها السيدة سيادات . ولهذا فهى لا تعود الى بيتها قبل الرابعة بعد الظهر

ما بعد المدرسة

ومخطىء من يظن ان المدرسة تنتهى مهمتها كمدرسة بمجرد ان تخرج من باب المدرسة .. ابدا .. فالجو الدراسى يلاحقها على الدوام .. فى المدرسة .. والبيت .. وكل مكان !!

فى البيت .. تبدأ فى تحضير دروس الغد .. وتصحيح « الكراسات » .. ووقت تصحيح الكراسات ، هو الاخر وقت حرج فان من اشد ما يضايقها ان تجد من يخطىء من تلميذاتها ، فى حين تجهد هى نفسها فى الشرح .. والتكرار ! .

ويبلغ الحماس احيانا بالسيدة سيادات اثناء التصحيح .. فتتصل بتلميذاتها تليفونيا فى بيوتهن .. تعاتب هذه وتهدد تلك بمخاصمتها .. لان «الخيال» شط بهن اثناء شرحها !!

وحين تدق الساعة الخامسة بعد الظهر ، تسرع مولى الى فستانها ، ويجرى شريف الى بدلته .. فهذا وقت «فسحة» الاسرة .. الوالد .. والوالدة .. والاولاد .. هذا اذا خلا اليوم من موعد يأتى فيه الاحبة والاصدقاء لزيارتهم .

وتعود الاسرة من الخارج لينام افرادها .. ثم لتصحو السيدة سيادات مع اذان «الديكة» ومقدم بائع اللبن

وهنا يبدأ يوم جديد كله نشاط .. وحركة .. وعمل

وبعد .. هل قرات المدرسات جميعا هذا الموضوع ؟

من يدرى .. وبما لن يقراه الا الرجال — نقصد المدرسين — وحينئذ سنسمع اصوات احتجاج كثيرة .. تصرخ .. وتقول :

السنا مكافحين ..؟

ونقول : ولكن كفاح السيدة اجمل .. !!

((بنت النيل))

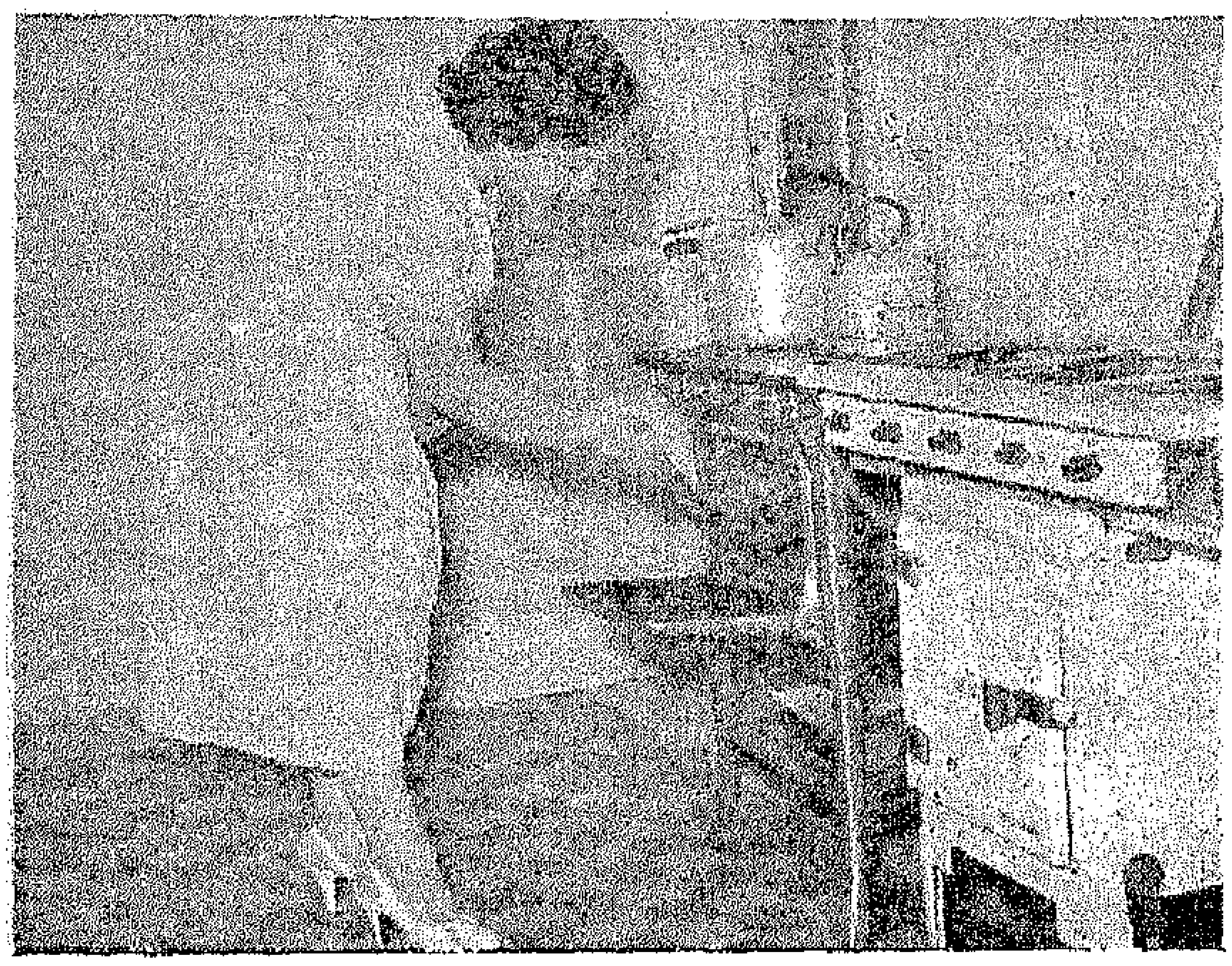

تطهو الطعام بنفسها على موقد حديث

- انها لا تطمئن حتى تتأكد من نظافة الغسيل

كيف تعيشين سعيدة بدخل ضئيل ..؟

مدير بنك مصر ووكيل كلية التجارة وأساتذة تدبير يضعون لك ميزانية بيتك

بعثت السيدة ((ح· و· ف)) من بنى سويف الى مجلة بنت النيل بالرسالة الاتية :

أنا سيدة متزوجة أسرتنا مكونة من ستة أشخاص أنا وزوجي ولنا فتاة فى الخامسة عشرة طالبة بالاعدادية واثنان اخران بالمدارس الابتدائية وطفل سنه ثلاث سنوات وعندنا خادمة ومرتب زوجي ١٤ جنيها و ٦٧٥ مليما وليس لنا دخل اخر خلافه ·

وندفع من هذا المبلغ ثلاثة جنيهات أجرة مسكن كما ندفع أيضا أجر الخادمة فى حدود جنيه ·

وأرجو افادتى كيف ارتب ميزانية المنزل على أساس المبلغ المتبقى بما فى ذلك خزين المنزل والكسوة والمصاريف الاجمالية علما بأن زوجي لايدخن ولا يذهب الى المقاهى ·

تلك هى الرسالة التى تلقتها بنت النيل من احدى المواطنات ، والواقع ان ما شرحته هذه المواطنة فى رسالتها ليس حالة فردية وانما ينطبق على غيرها من الاسر محدودة الدخل ولذا فقد رأت بنت النيل أن تشرك فى دراسة هذا الموضوع بعض المختصين فى شئون الاقتصاد والتدبير والطب كي يضعوا ميزانية لاسرة هذه المواطنة وكل أسرة مثلها محدودة الدخل والايراد وفيما يلى الاراء التى جمعتها فى هذا الصدد ·

رأى مدير بنك مصر

الاستاذ حنا جرجس

رأى مدير عام بنك مصر

يناقش الاستاذ حنا جرجس مدير عام بنك مصر هذه المشكلة من الناحيتين ·· الاقتصادية الاجتماعية ·· على أساس الامر واقع والحالة الراهنة لانه رجل اقتصادى واقعي ويتمتع بين معارفه بشهرة واسعة بأنه رجل « ميزانيات » فكثيراً ما يلجأ اليه أصدقاؤه لعمل ميزانياتهم الخاصة ·

وبرغم مشاغله الكثيرة وأعماله العديدة فقد استجاب « لبنت النيل » وأبدى رأيه فى المشكلة فقال: أرى أن يستغنى عن الخادمة ليرصد أجرها وهو جنيه تقريبا لباب اللوازم المدرسية واحتياطى العلاج مع الافادة بالطبع من مجانية التعليم ومجانية العلاج بالوحدات الصحية المدرسية بالنسبة للاولاد·

وفيما عدا ذلك يخصص :

١ ـ جنيه تخزين شهري يساعد على تدبير نفقات الاكل ·

٢ ـ ستة جنيهات وتسعون مليما تخصص لنفقات المأكل بواقع ثلاثة وعشرين قرشا فى المتوسط يوميا خلاف الخزين مع ملاحظة توفير نفقات مأكل الخادمة بعد الاستغناء عنها باعتبار انها كانت تستهلك نصيب فرد من أفراد العائلة ·

أما نوع المأكل فيكون على أساس غذائى سليم يعتمد على طهى خضار باللحم مرتين فى الاسبوع· وخضار وبقول بدون لحم لباقى الاسبوع ·

٣ ـ يرصد لباب الكساء شهريا وتوزع حسب احتياجات كل فرد فى الاسرة ·

٤ ـ ٧٧٥ مليما وهى الباقية ترصد كمصروف يد صغير لرب الاسرة على أساس انه لا يدخن ولا يرتاد مقاهى ·

وبذلك تستطيع الاسرة من الناحية الاقتصادية أن توازن بين دخلها الصغير ونفقاتها ومطالبها ·

أما من الناحية الاجتماعية فان سيادة مدير بنك مصر يشير على رب الاسرة بمحاولة زيادة دخلها عن طريق ايجاد عمل اضافى له اذا كان وقته يتسع لذلك أو عن طريق ممارسة الزوجة لبعض الهوايات المربحة مثل أشغال الابرة أو الرسم أو الحياكة · لان العمل هو أساس الارتفاع بمستوى المعيشة من حيث مضاعفة الدخل وشغل أوقات الفراغ ·

رأى وكيل كلية التجارة بجامعة القاهرة

واتجهت بنت النيل بهذا الاستفتاء الى كلية التجارة بجامعة القاهرة باعتبارها احدى مواطن الاقتصاد ودعاماته فى البلاد ··· وهناك قابلت مندوبة بنت النيل الدكتور وهيب مسيحه وكيل الكلية ·· وعرضت عليه الموضوع وطلبت اليه وضع ميزانية تساعد هذه الاسرة ومثيلاتها على الحصول على حياة كريمة فى حدود دخلها وقد بدأ الدكتور وهيب كلامه بأن وجه العتب الى الزوجين على انجاب الاطفال الاربعة مع علمهما بقلة دخل الاسرة وهذه كما يقول غلطة شائعة يتورط فيها أكثر أزواج الطبقات الفقيرة مما ينجم عنه انخفاض مستوى المعيشة وارتباك ميزانية الاسر ·· وهى مسؤولية تلزم الزوجين بتحمل مثل هذه النتائج والعمل على وقف تناسلهما عند هذا الحد على الاقل ··

ومع هذا العتب واللوم فقد وضع سيادته ميزانية للاسرة كالاتى مع ملاحظة ضرورة الاستغناء عن الخادمة وتوفير أجرها ونفقات مأكلها وعلى ذلك يكون صافى دخل الاسرة بعد دفع أجر المسكن هو مبلغ ٦٧٥ م و١١ جنيه توزع على الغذاء والملبس على النحو التالى :

ميزانية الغذاء

اليوم الاول

٤	فول مدمس
١	مخللات
٢	خيار
ـــ	
٧	

الدكتور وهيب مسيحه

اليوم الثاني

ص
١٠ رطل لحمة
٤ خضر
٤ سمن
١ جاز
٢ أرز
—
٢١

اليوم الثالث

ص
٢ر٥ فول نابت
١ مخللات
٤ أقة برتقال مثلا
١ جاز
—
٨ر٥

اليوم الرابع

ص
٥ عدس
١ مخللات
٤ فاكهة
٢ر٥ أرز
١ جاز
—
١٣ر٥

اليوم الخامس

ص
٥ لوبيا
١ طرشي
٥ فاكهة
١ جاز
—
١٢

اليوم السادس

ص
٢ عظم
١ طرشي
٤ خضر
٤ فاكهة
١ جاز
—
١٢

وعلى هذا تكون ميزانيـــة

ص

وعلى هذا تكون ميزانية اليوم الاول شهريا ٢١ قرشا مضروبه فى ٥ مرات مبلغ ١٠٥

وتكون ميزانية اليوم الثانى شهريا ٧ قروش مضروبة فى ٥ مرات مبلغ ٣٥

وتكون ميزانية اليوم الثالث شهريا ٨ر٥ قروش مضروبة فى ٥ مرات مبلغ ٤٢ر٥

وتكون ميزانية اليوم الرابع شهريا ١٣ر٥ قرشا مضروبة ٥ مرات مبلغ ٦٧ر٥

وتكون ميزانية اليوم الخامس شهريا ١٢ قرشا مضروبة فى ٥ مرات مبلغ ٦٠

وتكون ميزانية اليوم السادس شهريا ١٢ قرشا مضروبة فى ٥ مرات مبلغ ٦٠

—

وبذا يكون المجموع كله مبلغ ٣٧٠

خبز طول الشهر بمعدل رغيف لكل شخص فى كل وجبه ٢٧٠

فطور فول مدمس طول الشهر ٦٠

زيت طول الشهر ٧

سكر وشاي وصابون طول الشهر ١٢٠

—

٨٢٧

والباقي وقدره ٣٦٨ قرشا منها جنيهان للملابس شهريا ويتبقى بعد ذلك مبلغ ١٦٨ قرشا لمصروف الزوج وتكوين احتياطى بسيط للطوارىء والترفيه .

رأى أستاذة تدبير

وقالت السيدة بسرى ظافر مدرسة علم التدبير فى معهد التدبير المنزلى العالى وخريجة كلية جلوسستر بانجلترا ، وقد كانت مناقشتها للمشكلة دقيقة الى حد انها لم تهمل التفكير فى أمر البهار والبصل وهى تضع لنا مشروع هذه الميزانية .

انها تشترك مع باقى الاراء من حيث ضرورة الاستغناء عن الخادمة وهكذا مضت فى توزيع الميزانية على أساس انها ٦٧ م و١١ج بعد خصم ايجار المسكن على الوجه التالى :

ص
١٢٠ خزين شهرى يشمل ثمن علبة سمن هولندى وثلاث أقات سكر وأقة ونصف زيت و٨\١ أقة شاى وصابون وبهار وبصل وثوم .
٣٠ ثمن نصف رطل لبن يوميا لاحتياج جسم الطفل .
٢١٠ ثمن العيش لمقرر الشهر
٢٠٠ ترصد للملبس شهريا
١٠٠ احتياطى للوازم المدارس وللطوارىء

فيكون الباقى هو ٧٥ م و٥ ج تخصص لنفقات المأكل حسب الجدول الآتى :

ص **اليوم الاول من الاسبوع**
١٥ رطل ونصف لحمة
٦ ٣ أرطال بامية
٤ أقة أرز
٥ جرجير
٢٥ر٥

اليوم الثانى

يستعان بخضار اليوم السابق للغذاء مع :

ص
٢ طبق سلطة خضار كبير
٢ فول مدمس للعشاء
—
٤

اليوم الثالث

٣ عظم
٥ نصف أقة لوبيا ناشفة
١ر٥ رطلين طماطم للطهى
٣ أرز
١ر٥ طبق سلطة خضار
—
١٤

اليوم الرابع

٣ فول مدشوش للطعمية
٢ لوازم طعمية
٣ سلطة خضار كمية كبيرة
٢ جبنة بيضاء للعشاء الى جانب الطعمية
٥ فاكهة
—
١٥

السيدة بشرى عبد الوهاب ظافر

اليوم الخامس

ص
٢١ أرنب وزن ٢\١ ٣ رطل
١ ملوخية
٣ أرز
١ر٥ طبق سلطة خضار
—
٢٦ر٥

اليوم السادس

ص
٤ أقة أرز للكشرى
٣ عدس
٢ سلطة خضار
—
٩

اليوم السابع
صينية بطاطس فرن

ص
٨ أقتين بطاطس
١ر٥ طماطم
٦ر٥ ٢\١ ١ رطل لحمة مشفى
٢ خبز الصينية بالفرن
٢ جرجير أو خس أو خيار
—
٢٠ر٠

مجموع نفقات الاسبوع مضروبة فى ٤ أسابيع تكون ٥٤٠ م و٤ ج ويرصد الباقى وهو ٣٥ م و٥ ج احتياطى مع ملاحظة التنويع اسبوعيا فى الوان الطعام مع الاحتفاظ بمتوسط النسبة اليومية فى النفقات .

ومما يذكر أن السيدة بشرى قد وقع عليها اختيار هيئة الصحة العالمية لدراسة نظم التغذية فى جامعات أمريكا هذا العام .

« البقية على ص ١٧١ »

ابتسمي ... يظهر جمالك

لاحظ أحد الكتاب أخيرا أن ابتسامات النجوم والكواكب في السينما ما هي الا عرض لجمال اسنانهن ، وقد علل ذلك وارجعه الى أننا الآن في القرن العشرين وموضة هذا القرن بخلاف موضة القرن الماضي التي كان أبرز ما يميز جمال المرأة فيها أن لا تبتسم الا بحساب، وأن لا تفتح فمها الا بدرجة معينة.

كذلك أرجع الكاتب هذه الظاهرة الى كثرة مستحضرات تجميل الاسنان والعناية بها ، وقلة هذه المستحضرات في ذلك القرن الذي كانت أمهاتنا تعتمد فيه على «المسواك» أو «بيكربونات الصوديوم» في نظافة أسنانهن ... والآن هل تريدين المحافظة على صحة أسنانك ؟

يجب اذن أن تهتمي بها منذ الصغر .. ان غسل الاسنان وتفريشها صباح مساء أمر ضروري حتى لاصحاب الاسنان السليمة .

وقد أثارت مسألة فرش الاسنان في الآونة الاخيرة مناقشات كثيرة بين خبراء الجمال .

يعتقد البعض أن فرش النايلون مضرة وان الصالح العام يقضي بابادتها وتحريم استعمالها ، وينادي البعض الآخر باستعمال الفرشة المصنوعة من حرير الخنزير ! فهي لا تسمح بتراكم الدهن عليها وتجف بسرعة . أما شعرها فهو دو رأس مستدير لا يجرح اللثة بل يدلكها بقوة وينشط دورة الدم فيها.

هذا ويجب أن تذكر الامهات أن فرشة الاسنان يجب أن تكون لشخص واحد ، كما يجب عدم ترك الطفل يستعمل فرشة أسنان والده أو والدته لان أمراض الفم تنتقل من انسان لآخر بواسطة الفرشة مهما كانت نظيفة .

وأما معاجين الاسنان فقد تقدمت طرق تحضيرها ودخلت فيها عناصر كيمائية جديدة نذكر منها على الاخص الكلوروفيل الذي ثبت أن له أثرا فعالا في منع روائح الفم وفي مقاومة أمراض اللثة .

ومن المعروف أن اللوسيونات التي تستخدم كذلك في تنظيف الاسنان والتي تتميز برائحتها الطيبة يدخل في تركيبها التيمول والمنتول والكافور وزيت اليانسون . وهي ليست من

الكماليات كما يظن بعض الناس بل من الضروريات لانها تقضى على الجراثيم قضاء مبرما • وينصح بعض الاطباء باستعمال هذه اللوسيونات لنظافة أسنان الاطفال • ولسنا فى حاجة فى هذا المقال أن نوصيك يا سيدتى بزيارة طبيب الاسنان مرتين على الاقل كل عام ، وليس من الضرورى أن تشعرى بألم حتى تذهبى اليه ، فهناك أمراض لا يحس بها الانسان الا بعد فوات الاوان ومن بينها أمرض الاسنان •

ومما لا شك فيه أن الشفتين تزيدان من سحر الابتسامة ... ان نضرتهما ولونهما الجميل ورسمهما الجذاب يجعلهما لا يقلان تأثيرا عن العينين •

وأكبر عيب يمكن أن توصف به الشفاه هو الجفاف • ولعلاج هذا الجفاف لا بد من تغذية شفتيك وتنعيمهما بواسطة الكريم وخصوصا الانواع التى يدخل فى تركيبها شمع العسل وزبدة الكاكاو والبارافين وغيرهما من المواد الدهنية ...

وأنواع أحمر الشفاه لا تصلح لكل الشفاه كما يعتقد البعض منا ... فالنوع الجاف لا يصلح للشفاه الرقيقة ... والانواع الدهنية الرخيصة لا تصلح لاى نوع من أنواع الشفاه لانها تسيح على الشفة وتتلف خطوطها الطبيعية ... ونذكر هنا والاسف يملأنا أن الكثيرات من المصريات يعتقدن أن المسألة مسألة لون أحمر لا أكثر ولا أقل بينما هى مسألة مهمة •

هذا ومن الامور التى اعترف بها اخصائيو الماكياج أخيرا انه بالامكان اصلاح خطوط الشفتين بواسطة احمر الشفاه وجعلهما أكثر انتظاما وجاذبية •

فالشفتان الرقيقتان أو المستقيمتان يمكن تدويرهما دون مبالغة • وقد لاحظنا على بعض الآنسات محاولة تقليد فم هذه النجمة السينمائية أو تلك فكانت النتيجة أن ضحك عليهن الجميع •

ان الشفاه الغليظة لا تناسب كل واحدة ... فلا تقلدى احدا ...

ولتكن شفتاك لك أنت بشخصيتك وطابعك الخاص •

هذا ، وهناك سحابة تشوه من جمال الابتسامة احيانا وهى الشعر الزائد الذى ينمو فوق الشفة العليا ، فان كان ضعيفا ننصح بتخفيف لونه بماء الاكسيجين حتى يصير أصفر ، أما ان كان قويا فيجب ازالته بالملقاط أو بالطريقة الشرقية المعروفة

كوني كالزهرة اليانعة

هل تريدين أن يقول الناس عنك كلما شاهدوك انك جميلة كالزهرة اليانعة ؟ اقرئي اذن النصائح التي تقدمها الاخصائية الباريسية المعروفة « اليس شافان » ان الاكتشافات الحديثة قد وضعت في متناول يدك ألف طريقة للتجميل • وليس عليك الا أن تستخدمي الطريقة التي تلائمك • اسرعي اذن واقرئي ماتقدمه لك هذه الاخصائية من ارشادات لكي تصبحي الزهرة اليانعة التي يتغنى بجمالها ونضارتها الشعراء ..

ان شعرك نصف جمالك. ومن الضروري ان تكون تسريحتك جميلة لاعيب فيها ولا نقصان .

ابدئي اولا بعمل برمانانت لين اى ملفوف بخصل سميكة على البيجودي ومسخنة ، بعد تجربة خصلة حسب نوع شعرك (يجب الا تزيد المدة عن ١٠ دقائق)

اختاري تسريحة مناسبة وليكن شعرك متوسط الطول ولينا . ابتعدي عن التسريحات التي تذهب بالانوثة . لا تنسى انك امراة وأن تسريحة المرأة تختلف عن تسريحة الرجل . وان كنت من اللواتي يعلمن «الميزامبلي» بانفسهن دعينا نهنئك اولا ونطلب اليك ثانيا ان تلفي الخصلات بحيث تكون سميكة . ثبتيها بالدبابيس الخاصة . ولا تفكيها الا حين تجف تماما . استعملي حينئذ الفرشة ولمدة طويلة في كل الاتجاهات وبقوة .. وان أردت ان ينتفخ شعرك بدون تجعيد لفيه في خصلات سميكة على «بيجوديهات» كبيرة من القطن تثبتيها بدبوس خاص لابد ايضا من بل الخصلات بلا خفيفا .

وان كنت ستحتفظين بالبيجوديهات طول الليل بلليها بالماء . وان كنت

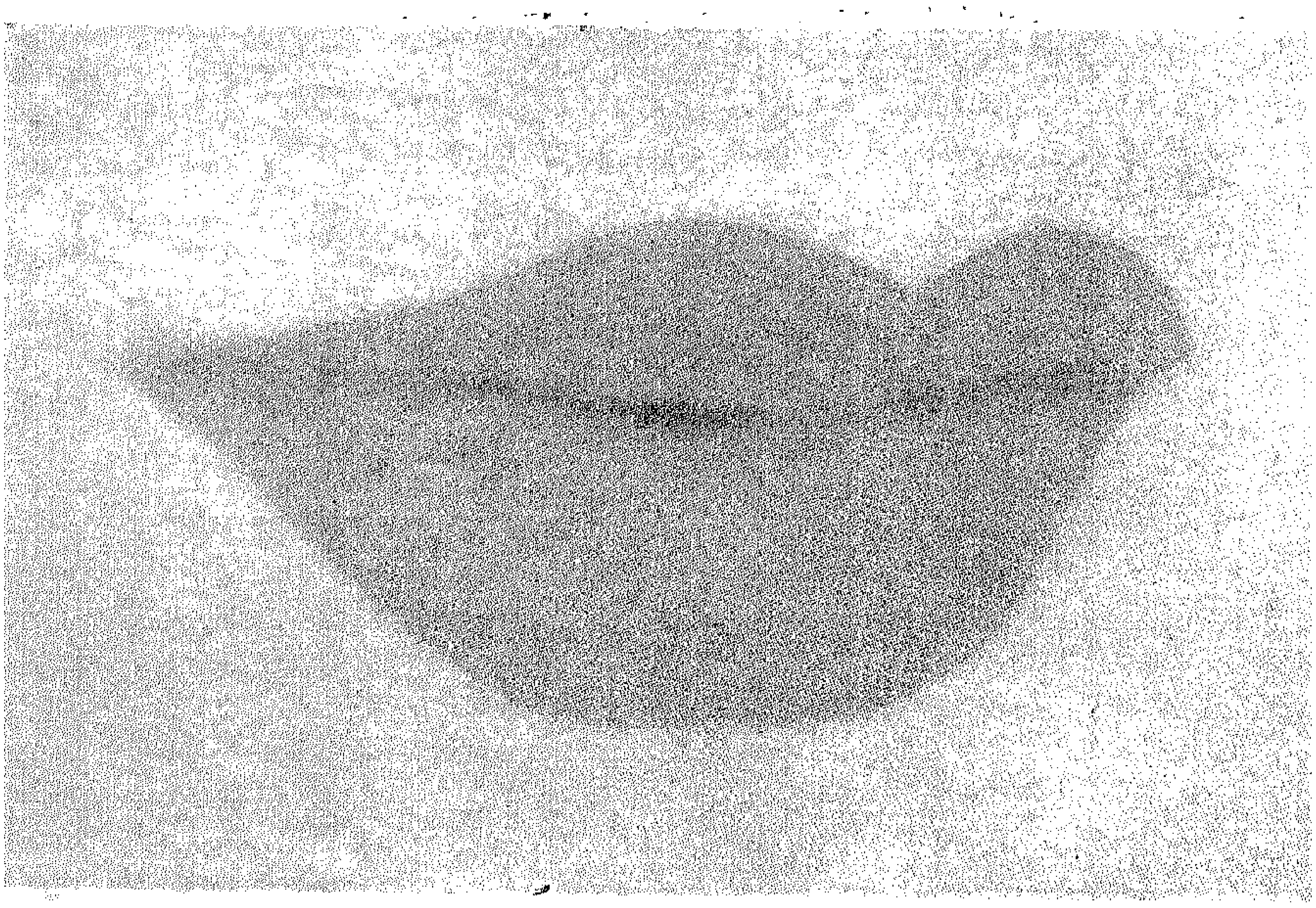

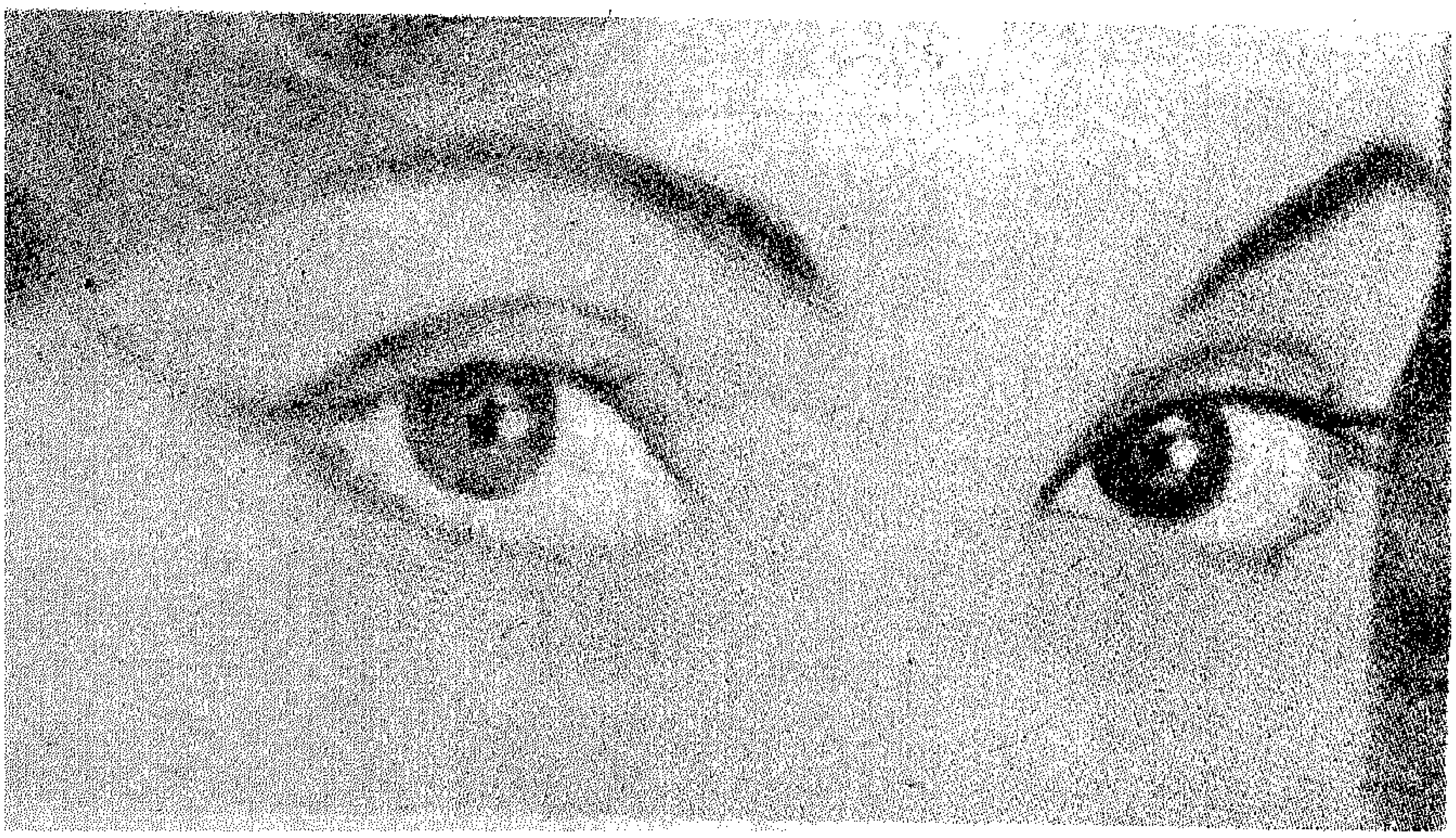

ستحتفظين بها ساعة واحدة فبلليهـا بماء الكولونيـا او بلوسيون . واستعملي اللبن بدلا من الماء او الكولونيا ان كان شعرك ناعما ولايتماسك بسهولة . وتقول «اليس شافان» لذوات الشعر الذى يتقلص بسرعة ان يستعملن البيرة لانها تنشف ببطء

ولتثبيت الشعر وتلميعه فيمكنك استعمال بريانتين سائل من النوع الذى يوضع فى البخاخة او مستحضر من تلك المستحضرات التي تجعل الشعر يلمع دون ان تترك اى اثر دهني سواء فى الشعر او على الوسادة . ان هذه المستحضرات هى اخر ما وصلنا من مبتكرات التجميل وقد اقبل على استعمالها الرجال قبل النساء

بشرتك

لتفادى اى احمرار او او حبوب الخ .. خذى عصير جزر ملء كوب كبير فى الصباح على الريق .

وان كانت امعاؤك تسبب لك انحرافا وتجعل لون بشرتك رماديا عالجيها بما يأتى :

اخلطى : ملعقة شوربة من ندف الشوفان بعد ان تكوني قد نقعتها لمدة ١٢ ساعة فى ثلاث ملاعق ماء وملعقة لبن مركز وسكر وعصير نصف ليمونة . ان هذه الوصفة كفيلة بان تعيد الصحة والقوة لامعائك . وحبذا لو بشرت على هذا الخليط تفاحتين او ثلاث تفاحات دون نزع قشرها او تنظيفها من الداخل ، اضيفى بعد ذلك ملعقة كبيرة من الجوز أو اللوز أو البندق بعد بشره ، ثم كلى هذا الخليط اللذيذ الطعم باردا .

وان أردت أن يكون لون بشرتك نضرا بعد يوم قضيته فى العمل المتواصل المتعب ، ضعى بعد الماكياج مستحضر ازالة الماكياج كمادة ساخنة جدا على الوجه واتبعيها بكمادة باردة جدا . اضغطى بقوة على الكمادة التى فوق العينين لتزيلى اثار التعب حولهما . وان كانت هذه الاثار ظاهرة جدا ضعى عليهما قطعة من القطن مغموسة فى شاى ساخن

الماكياج

تعلمين أن موضة الماكياج قد تغيرت . فاللون يجب ان يظل واحدا وشفافا . والخدان يجب الا يكونا احمرين . والوجه كله يجب أن يكون من لون واحد . نقطتان يجب أن تظهرا : العينان والشفتان .

وان اردت الحصول على هذا الوجه الناعم ، لابد لك من استعمال البودرة الكريم الجديدة التى هى فى نفس الوقت كريم وقاعدة ماكياج وبودرة من خصائصها أن تجعل الوجه شفافا

. لا تنتفي حواجبك اتركي لها بعض السمك لتظللى النظر الجفن الاعلى يمكنه ان يتحمل لونا غامقا . اما الجفن الاسفل يجب أن تدهن بالكريم لتظل لامعة .

ويجب ان تكون الشفتان لامعتين ومرسومتين جيدا . اذ عليهما يتوقف جمال الوجه وبروز سحره . زيدى من سمكهما بخط اغمق . استعملى احمر فاتحا بعض الشيء

انظرى الان الى المرآة الست اجمل من الزهر ؟

جمالك في فصل الخريف

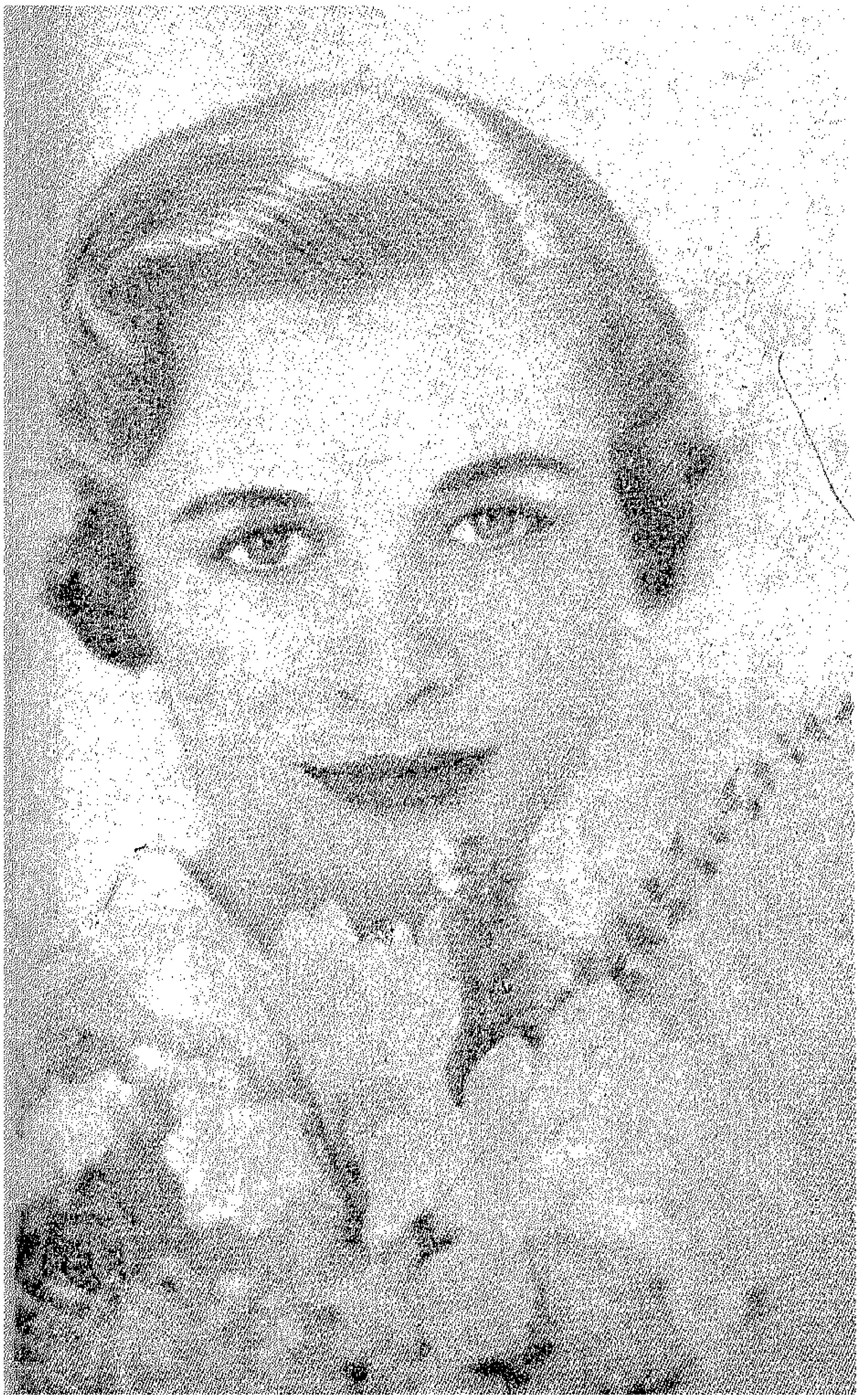

ما أن يصدر هذا العدد الا وتكون بوادر الخريف قد بدت واضحة لا يختلف عليها اثنان . ان فصل الخريف يعادل عندنا في مصر فصل الربيع عند غيرنا من البلاد المعتدله .

كوني على حذر يا سيدتي فان فصل الخريف عندنا فصل تسطع فيه الشمس حتى يخيل اليك أن الجــو عاد حارا والصيف لم يول بعد .

ان جمالك في هذا الفصل من السنة في حاجة الى عناية من نوع خاص .

◆ ابدئي يومك بأخذ حمام بارد ولا تحسبي ان ما نطلبه منك هو أن تأخذي دشا سريعا لايرطب الجسد فحسب بل اننا نعني حماما بمعناه الكامل .. استحضري كل المعدات اللازمة من صابون معطر الى بودرة التالك ذات الرائحة اللطيفة الهادئة . وان انتهيت من الحمام دلكي جسمك بماء الكولونيا الذي تفضلينه على سواه .. وحبذا لو كانت الكولونيا المستعملة من النــوع الذي يحوي مادة قابضة للمسام .

◆ قومي بعد ذلك بعمل التواليت اللازم . ولتكوني دقيقة في اختيار الفون دي تان « كريم القاعدة » المناسب لبشرتك اتبعي الارشادات الاتيــة : ان البشرة ذات المسام الضيقة أو المتوسطة الاتساع تحتاج الى أنواع من الكريم الذي يحوي بعض الدســامة . أما البشرة ذات المسام الواسعة فانها تحتاج الى كريم فيه قليــل جدا من الدسامة . والمحلات التي تبيــع مستحضرات التجميل فيها ما يلائم كل بشرة .

◆ ان كان جلد بشرتك من النوع الذي يتأثر بالشمس ويتغير لونه بسرعة ، عليك باستعمال مســتحضر من المستحضرات التي تحميه وتقيه شر تقلبات الجو .. ان هذه المستحضرات كثيرة وما عليك الا أن تسألي المحل المفضل لديك ليعطيك ما يلائمك منها .

◆ وان كنت من السيدات اللواتي يفرزن عرقا كثيرا وجب عليك أن تدلكي وجهك قبل وضــع الفون دي تان بلوسيون قابض للمسام .

◆ أما فيما يتعلق بأحمــر الخدين والشفتين ، فالالوان الفاقعة والانواع الدسمة لا تناسب اطلاقا الجو في هذا الفصل من السنة . لذا ننصحك باختيار الالوان الهادئة والانواع قليلة الدسامة .

◆ واننا نطلب اليك ، ان كنت عائدة من الخارج الى منزلك ألا تغسلي وجهــك وتزيلي التواليت بالمــاء البارد والصابون . فقد يسبب لك هذا الاجراء نوعــا من الالتهاب أو القشف . وخير طريقة أن تمسحي وجهك بقطنة مغموسة في محلول من المحاليل الخاصة بتنظيف البشرة .

◆ وقبل النوم ، عليك بتدليك بشرتك بعناية ولمدة كافية وتغذيتها بالكريم المناسب .

◆ اقرئي هذه النصائح مرة واثنتين وتمعني في كل كلمة حتى يكون لديك من الوسائل ما يحفظ جمــالك ونضارتك في فصل الخريف .

سيارة الغد

بليموث

الجديدة

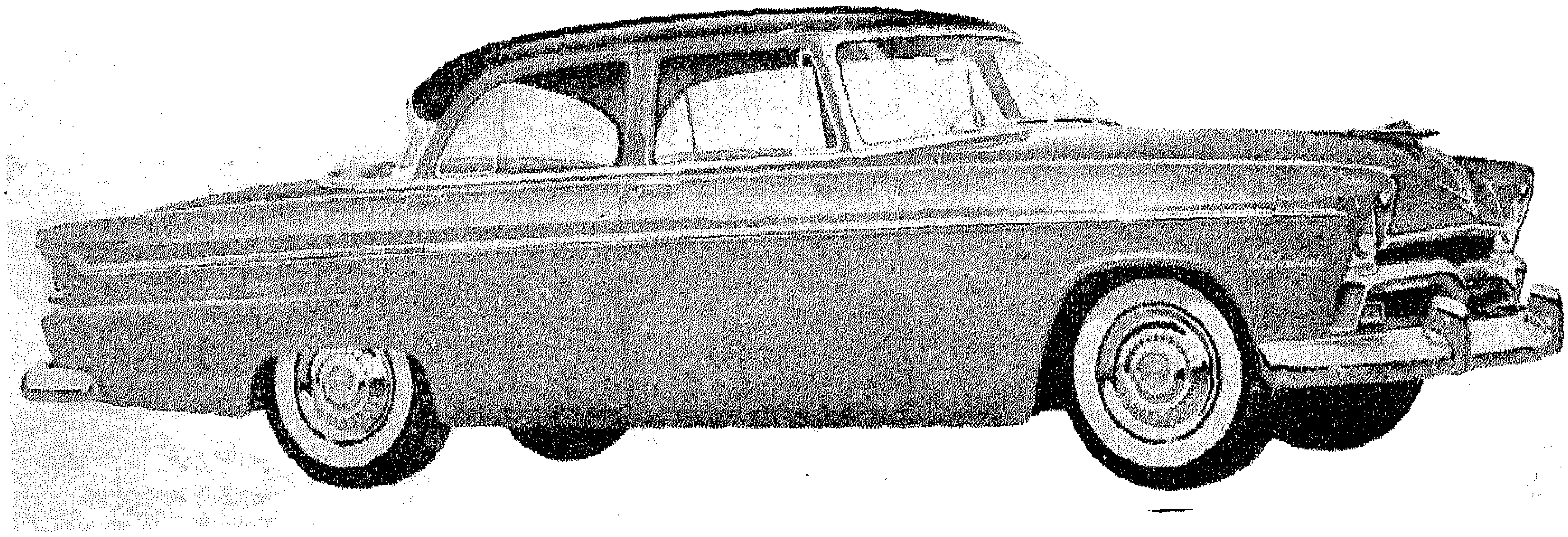

• فاخرة

• اقتصادية

• قوية

شركة النقل والهندسة
ش.م.م

١ شارع قصر النيل - القاهرة

تسريحة تتناسب وجمال الوجه

غير ذلك من الامور التى تظنينها يا سيدتى فانت تبدأين صباحك بغسيله ثم تمشيطه وتصفيفه ومع هذا يدب، فيه الشيب مبكرا

***

قد يكون شعرك مجعدا فتختارين اى بريانتين يساعدك لتصفيفه وما يتفق ومزاجك المرهف — كلا يا سيدتى فليس نوع البريانتين او غيرها من الزيوت هى التى تكسب شعرك النعومة المنتظرة فكم صادف الكثيرات مصاعب جمة لم تصلح من تجعده أو تكسبه الروعة التى ترغبينها دون الرجوع الى اخصائيين متمكنين من التغلب على مثل تلك الامور التى تبدو فى نظرك صعبة التغلب عليها مستخدمين احدث ما توصل اليه العلم وما وصلت اليه خبرتهم وتجاربهم لتبسيط مثل هذه الامور .

***

تظلمين نفسك اذا ظننت ان جمالك ومظهرك يتوقف ليس بغسيله واستعمالك كريم ما فقد تترهل بشرة وجهك وتتجعد وتذهب نعومته ونضارته اذا لم تتبع مستلزمات فنية قد لا تعلمين عنها شيئا

***

الحق كان الشرق فى حاجة قصوى الى اخصائيين للعناية بالجمال . فمن كفاياتهم يستطيع اكبر عدد ممكن من السيدات الاستفادة والمحافظة على جمالهن نتيجة لارشاداتهم العلمية التى تقوم على الخبرة والتجربة ابقاء على جمال المرأة وما أغلاها امنية .

***

من سيداتنا من لم تغفل ما لرشاقة جسمها من قيمة كبيرة فى حياتها وكيف خلد المثالون والمصورون الانوثة فى رشاقتها وسمتها وجمالها بمقاييس مثالية ما من شك ان كل فتاة او سيدة تتوق الى الوصول الى مثل ذلك من الكمال

صانعو الجمال فى خدمتك

انا لا اومن بوجود سيدة قبيحة بعدما توصل العلم بالارتقاء الى درجات مثالية للمحافظة على جمال السيدات تهمل الكثيرات ما وهبهن الله والطبيعة وكثيرا ما يبدون اكبر من اعمارهن لاخطاء لا حصر لها اقلها ما تطورت اليه أنوثتها نتيجة لعوامل كثيرة . فالمحافظة على رونق الشعر لا يكتسب بالتمشيط والغسيل الى وحده على جمال شعرك بل لتصرفاتك واجبات يجب ان تعتنى بها فتعطيها الكثير من العناية بما يتفق والمحافظة عليها لاكبر سن ممكنة . كذلك العناية بالوجه

والغريب ان مثل هذه الامانى ليست بالصعبة فى الوقت الحاضر فقليل من العناية الدائمة باجزاء الجسم المختلفة من تدليك وحمامات بخار ومزاولة الالعاب الرياضية تحت اشراف

اخصائيين تمكن كل سيدة من تحقيق مثل هذه الامانى اتهم الشرق بان سيداته مفرطات السمنة لا يميزن برشاقة الغرب وخفة فتياته وان كل ما لهن من انوثة هى زينة مكتسبة بالطلاء والمساحيق وطبيعى ان هذه النظرة تغيرت الان بفضل معاهد التجميل التى انشئت خصيصا للابقاء على جمال الانوثة والعناية بالرشاقة فنالت نجاحا كبيرا حتى اقبلت الكثيرات على زيارة تلك المعاهد مؤمنة برسالتها بعدما لمست ما قدمته لها من خدمات !

***

زرت المعهد العلمى للتجميل. فى شارع عبد الخالق ثروت وقسم حمامه وادهشتنى اركانه ومحتوياته ومدى استعداده ففى جولتى لقسم الشعر الفيت نفسى فى هوليود لا القاهرة وكم اسعدنى ان ارى الصبغة الحديثة المستحدثة كذلك التصفيفات المتعددة وطبيعة وجوه بنات حواء تبعث شبابا حيا ثم انثنيت الى قسم الماكياج واخصائياته وكيف يبدين عناية غريبة فى ابراز وجوه «سبحان من غيرها» وجعل منها فتنة أخاذة وشبابا ما بعده شباب

ثم انعطفت الى قسم التدليك ووقفت على مراحل تمرينات غريبة فى مظهرها مفيدة الى حد كبير، خرجت مؤمنا بأنه لا توجد امرأة قبيحة بعد اليوم .

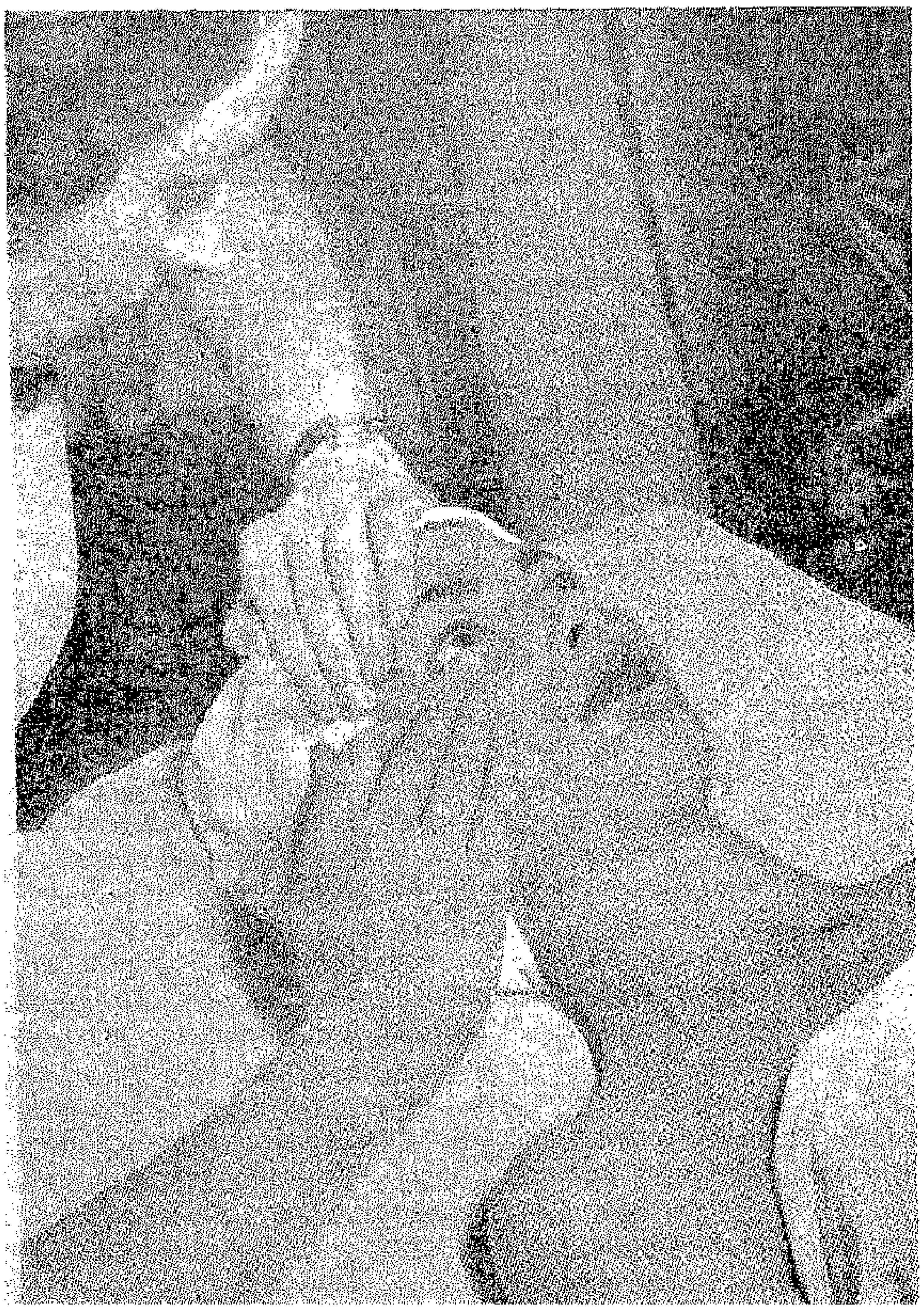

مساج للوجه يزيد من حيوية البشرة

* * *

احدى مراحل العناية بالجسم ..

ماكياج للوجه يزيد من جمالك ..

اعتنى بجسمك

إن المرأة التى لا تعرف الرياضة تعرض جمالها للضياع

تقدم « بنت النيل » فى هذا العدد وفى الاعداد التالية دروسا متدرجة فى التمرينات الرياضية التى تناسب كل امرأة · وسنبدأ فى هذا العدد بتمرينات التنفس الكاملة ·

التمرين الأول

استلقى على ظهرك وضعى ذراعيك مسترخيتين على جانبى جسمك · أرخى أيضا عضلاتك وأغمضى عينيك نصف تغميضة · وليكن رأسك على الارض أو على مخدة خفيفة · وبدون أن ترفعى الجانبين وبدون أن تحركى الكتفين قومى بعملية شهيق بطيئة بواسطة الانف مع دفع البطن الى الامام تدريجيا · وحينما يصل البطن الى نهاية امتداده « شكل ١ » ابدئى برفع الجانبين دون أن تبذلى جهدا لادخال البطن الذى يجب أن يظل متمددا « شكل ٢ » · استمرى فى الشهيق الى أن يصل قفص الصدر الى منتهى انتفاخه · أبذلى مجهودا داخليا لاصعاد الهواء الى قمة الرئتين بادخال البطن ورفع الكتفين قليلا · وفى هذه اللحظة يستحيل عليك أن تستنشقى كمية أخرى من الهواء ذلك أن قفص الصدر قد اكتمل تمدده وقد استنفدت من السعة الكاملة لرئتيك · ازفرى بأن تتركى الهواء يخرج ببطء من الانف وأبذلى مجهودا فى نهاية الزفير بادخال الكتفين وتقليص عضلات البطن ويبذل مجهود عضلات الزفير لطرد الهواء من الرئتين طردا كاملا · «شكل ٣» · فترتا الشهيق والزفير متساوية وهى تتراوح بين ست ثوان واثنتى عشرة ثانية فى المتوسط · وهذه الفترة تتوقف على مدى قدرتك ومستوى تدريبك · تدربى على الشهيق والزفير ببطء شديد وعلى أن تضعى الوظيفة التنفسية كلها تحت تصرف ارادتك وهكذا تتوصلين الى اطالة مدة التنفس الى عشرين ثانية وأكثر ··

التمرين الثانى

التنفس الكامل فى الوضع الجالس ينفذ بنفس طريقة الوضع الراقد · اجلسى وليكن جسمك مستقيما ورأسك عالية والذراعان على امتداد الجسم واليدان مستريحتان على الفخذين وفى استطاعتك مزاولة التنفس وأنت جالسة فى ظروف عديدة ·· فى قاعة انتظار لطرد القلق الذى ينتاب الشخص قبل مقابلة هامة وخلف مكتبك حين تكونين متعبة على أثر عمل عقلى مرهق أو أن كنت تشعرين بالضجر ·

التمرين الثالث

قفى معتدلة وارفعى رأسك · استنشقى حسب قواعد التنفس الكامل بادخال الكليتين قليلا وبدفع الكتفين الى الخلف لملء الصدر جيدا « شكل ٤ » ، ازفرى بعد ذلك بتخفيض الكتفين وبدفعهما الى الامام · وفى نفس الوقت انحنى قليلا الى الامام لكى تسهلى عملية تقلص عضلات زفير البطن واخفضى رأسك · وفى نهاية الزفير تكون اليدان ملامستين لوجه الفخذين ·

١
٢
٣
٤
٥
٦

التمرين الرابع

في استطاعتك أن تحترمى قواعد التنفس الكامل وأنت ذاهبة الى عملك أو قائمة بأعمالك أو خارجة من السينما · تنفسى تنفسا كاملا · وهكذا لا تضيعين وقتك والمسافات التي سوف تقطعينها على قدميك لن تكون بلا فائدة بالنسبة لصحتك · حينما تكونين في الريف وعلى شاطىء البحر أو على الجبل أو فى نزهة فى الهواء الطلق مونى نفسك بالاوكسيجين · وآن كنت من ساكنات المدن اذهبى الى الحدائق حينما تشعرين بالتعب · فان القيام بحركات التنفس الكامل لبضع دقائق يكفي للقضاء تماما على التعب ويعيد اليك الحياة والنشاط · وليكن جسمك مستقيما ورأسك عالية ، حركى ذراعيك طبيعيا دون تقليص عضلاتهما ·

التمرين الخامس

ان حبس التنفس من شأنه أن يمزج الاوكسيجين بالدم مدة أطول ، وذلك بحبس الهواء داخل الرئتين · وحين تستنشقين استنشاقا كاملا تحتفظين بالهواء لبضع ثوان ثم تزفرين بعد ذلك · وان هذا التمرين ذو المفعول الاكيد يجب تجربته فى أول الامر بحذر · والطريقة المثلى تقضى بالاحتفاظ بالهواء لوقت يساوى نصف فترة الشهيق · فان عددت العشرة للشهيق فيجب عليك أن تحتفظى بالهواء لمدة خمس ثوان وتزفرين لمدة عشر ثوان · تمرنى أيضا على الاحتفاظ بالهواء أطول مدة ممكنة قبل الزفير ·

التمرين السادس

ان هذا التمرين يجعلك سيدة نفسك ويثير تعطشك للهواء · حينما تقومين بعملية زفير كاملة ابقى بدون تنفس لفترة مساوية لنصف مدة الشهيق ·

التمرين السابع

ضمى التمرينين السابقين الى بعضهما وذلك بالاحتفاظ بالهواء بعد الشهيق وبتعطيل التنفس بعد الزفير حسب ارشادات التمرينين الخامس والسادس · وهكذا حين تكونين قد عددت الى عشرة أو سرت عشر خطوات أثناء عملية شهيق واحدة فلا بد من ثلاثين ثانية أو ثلاثين خطوة لعمل حركة تنفس كاملة (١٠ ثوان للشهيق وخمس ثوان انتظار و ١٠ ثوان للزفير وخمس ثوان بدون تنفس) ·

كيف تسعدين زوجك ؟

يا سيدتى العزيزة ..

– قبل ان تشاركى زوجك فى عواطفه شاركيه فى أفكاره ومتاعبه . اهتمى بعمله وبطعامه وبراحته فالرجل انسان مادى واقعى قبل ان يكون مخلوقا روحانيا خياليا .

– ان زوجك يحضر من عمله متعبا مرهقا ضيق الصدر فاستقبليه استقبالا رقيقا لطيفا حتى يشعر بأهميته عندك ، وحتى يحب وجوده فى المنزل معك .

– ياسيدتى العزيزة لا تناقشى زوجك فى أمور المنزل ولا تحدثيه عمافعلته الخادمة ولا عن صنبورالمياه التالف الا بعد أن يستريح ويتناول طعامه . ويكون من الاحسن ان لا تحدثيه اطلاقا عن هذه الاشياء .

– ليس الرجل فى المنزل سوى طفل صغير فعامليه على هذا الاساس الذى يحبه .. ابحثى له عن ملابسه بنفسك ، ضعى له طعامه فى صفحة بيدك . اغريه على تناول ما أعددته له من طعام كما تغرى طفلك فيكون لذلك فى نفسه فعل السحر .

– سيدتى العزيزة انك تتضايقين لان زوجك يقضى ليالى كثيرة خارج المنزل . هل فعلت من جانبك ما يغريه على البقاء بجانبك ؟

يجب أن تجعلى من لياليه فى المنزل سهرات جميلة ساحرة ..

ان ذلك لن يكلفك الكثير وبقليل من حسن التصرف والجهد تستطيعين أن تفعلى الاعاجيب . ان وسائل التسلية بالمنزل كثيرة ...

وهناك بجانب الراديو تستطيعين أن تجالسيه ساعات طوالا بشرط أن لا تديرى الراديو على محطة الاذاعة المصرية والا حدث مالا تحمد عقباه .

ان السيدات لهن مقدرة عجيبة على الحديث والمسامرة ، فاختارى موضوعا شيقا طريفا لتحادثيه فيه خلاف الكلام عن الجيران والمعارف والطعن فيهم .

أما العشاء الذى تقدمينه حينما يسهر زوجك بالمنزل فيجب أن تهتمى به اهتماما خاصا .. وتستطيعين – فى هذا السبيل – أن تكثرى من أصناف الطعام مع الاقلال من كميته . وبعد ذلك العشاء على الضوء الخافت وكأنه عشاء فى ليلة من ليالى ألف ليلة اجلسى معه ومع أطفالكما تلعبون وتمرحون . ان الاطفال هم أوثق الروابط بين الرجل وزوجته وسعادة الرجل أطفاله فلاحظى دائما هذه المسألة .

– أذا كان زوجك ممن تعودوا القراءة فى الفراش فأنا معك فى أنها عادة مضايقة . ولكن أرجوك لا تظهرى الضيق والغضب لانك لا تستطيعين النوم فى النور ، بالصبر واللباقة يمكنك أن تجعليه يقرأ قبل ذهابه الى الفراش ويقلع عن عادته التى تضايقك ؟

– قد يكون المنزل هو كل شىء بالنسبة لك ياسيدتى ، ولكنه ليس كذلك بالنسبة للرجل ، اذ أن للرجل عالمه الخارجى أيضا بينما المنزل هو الواحة الصغيرة التى يأوى اليها من تعب الحياة ومشقاتها وهو الملجأ الذى يأوى اليه من العمل

باترونات بنت النيل

فستان من قطعتين لفصل الخريف

ان هذا الموديل الجميل يتكون من ٧ قطع ويحتاج الى قماش طوله أربعة أمتار وعشرة سنتيمترات على عرض ١٤٠ سم .

الكورساج الامامى ١ و ١ مكرر :

قصى اتجاه نسيج القماش فى المنتصف .

الظهر ٢ :

قصى اتجاه نسيج القماش فى المنتصف .

الياقة ٣ ، ٣ مكرر :

قصى اتجاه نسيج القماش فى المنتصف .

الكم ٤ ، ٤ مكرر :

قصى اتجاه نسيج القماش فى المنتصف .

حلية الاكمام ٥ ، ٥مكرر :

الجونيلة : ١/٢ الامام ، ١/٢ الخلف ، ٦ ، ٦ مكرر :

قصى منتصف الامام فى اتجاه نسيج القماش

الحزام ٧ ، ٧ مكرر :
يقص فى اتجاه نسيج القماش .

تحضير الشغل والتفصيل .

خذى القماش فى كل عرضه بعد أن تكونى قد كويته جيدا بالمكواة والقماشة المبلولة . ضعى مختلف قطع الباترون على القماش كما هو مبين بالرسم . خيطى حول القطع بخيط يختلف لونه عن لون القماش المراد تفصيله . علمى بنفس الطريقة المنتصفات والبانسات الخ .. وعند القص اتركى زيادة للخياطة والاورليه الخ .. فاننا لم نعمل حسابها فى مقاييس هذا الباترون .

تركيب الكورساج :

اقفلى بانسات الصدر . شلى وخيطى . اثنى البارمانتور الى داخل الكورساج . خيطى من الحافة الى منتصف الامام . اعملى فى هذا المكان فتحة رأسية . اقلبى . ابرزى جيدا الخياطات وبطكيها بالمكواة والخرقة المبلولة . اعملى فى الحال العراوى بحاشية الحرير . ثبتى البارمانتور بخيط مشلول . ضعى الوجه على الوجه ، الامام والظهر . شلى وخيطى . افتحى الخياطات بالمكواة والخرقة المبلولة أولا بأول .

اقفلى بانسة الكم . ثم اثنيها فى اتجاه العرض . اعملى خياطة ما تحت الكم . اقلبى . فوتى الكم على الوجه فى فتحة الكم المقلوبة . المنتصف يجب ان يلتقى بخياطة الكتف . ارفعى قليلا الى أعلى . ضعى الوجه على الوجه أعلى وأسفل الياقة . شلى وخيطى حولها عدا الجزء الماسك بفتحة الرقبة . وقلبى وبطكى بالمكواة . ضعى أسفل الياقة فى مواجهة ظهر الكورساج . المنتصفان يجب أن يتلاقيا . شلى ثم خيطى . اسلتى الجزء الاخر بغرز صغيرة . الجزء الامامى من الياقة يجب ان يصل على منتصف الامام .

جزء ٤ الحلية يوضعان الوجه على الوجه . خيطى حوله عدا الجهة الماسكة بأسفل الكم . اقلبى . ولتركيب الحلية بالكم اتبعى نفس الطريقة التى اتبعتها مع الياقة . والتدويرات فى امتداد المرفق .

اعملى الخياطة المبينة على امام الكورساج . وركبى الازرار . اعملى أورليه فى أسفل .

الجونيلة :

لما كانت الجونيلة أعرض بكثير بالنسبة للقماش فاننا سنضطر الى اضافة قطعة اليها «أنظرى الرسم» قصى دائما فى تجويف ثنية للوصلة . ضمى الاجزاء الامامية ثم القطع الصغيرة بالمونتاجات ا و ب . خيطى معا جزئى الظهر .

كونى الثنيات فى الاتجاه المبين . خيطى حول ارتفاع باسك الكورساج .. قصى على الجهة اليسرى فى تجويف ثنية لعمل فتحة . اعملى فى هذا المكان دخلة صغيرة وركبى ضاغطات .

اعملى حزاما بطول محيط الخصر وزودى من ٢ الى ٣ سنتيمترات . اطوى الحزام . ضعيه الوجه على الوجه على الجونيلة . ولتكن أطراف الحزام من جهة الفتحة . أما السنتيمتران فيجب أن يركبا على الجهة الاخرى حينما تكون الجونيلة مقفولة . ضمى جروجران فى الداخل بعد ان تكونى خيطى هذا الجزء الاول . ثبتى الجروجران بشله . سرجى الجزء الثانى بغرزة الجوانب من الداخل .

كوبون باترون بنت النيل

تقدمى بهذا الكوبون الى ادارة بنت النيل ٤٨ شارع قصر النيل بالقاهرة فى موعد يبدأ من يوم ٦ أكتوبر الجارى ولا يتجاوز ٢٥ منه لتحصلى على ٤ باترونات من بنت النيل .

ملحوظة : وان كانت القارئة خارج القاهرة أو جمهورية مصر فعليها أن ترسل هذا الكوبون على عنوان المجلة مصحوبا باذن بريد فئة الخمسة قروش لتغطية مصاريف البريد مع ذكر الاسم والعنوان بالكامل .

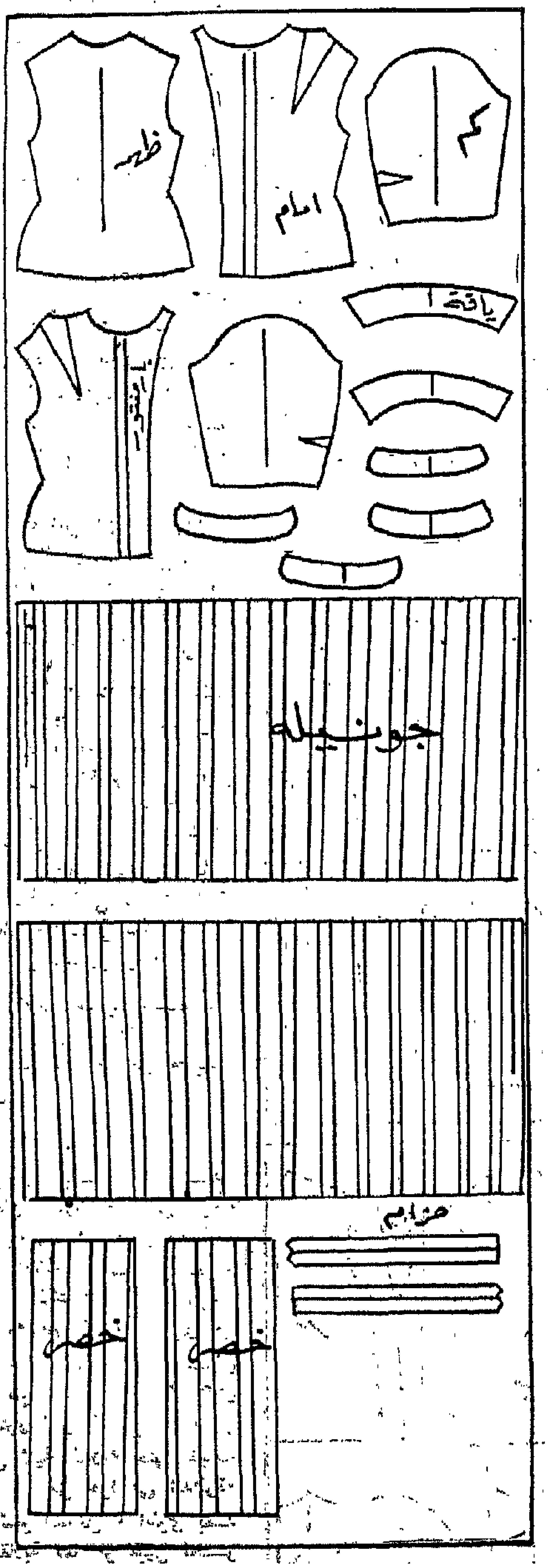

اعملي عروة في طرف الحـزام وخيـطي زرا أو ضعي إبزيما . دوري أسفل الجونيلة . اكـوي وخيطي بفرزة صغيرة

اطوي الحزام . اعملي بطانة من كل جهة . خيطي عند الحافة ضيقي البوكلة . وطرزي الفتحات من الجهة الاخرى

وقعي خطاباتك ...

يدرس علماء النفس في هـذه الآونة مرضا متفشيا عند بعض الناس ألا وهو ارسال الخطابات الغفل من الامضاء . ويقول أحـد العلماء ان هذا المرض النفساني يصاب به عادة الذين وقعوا في قبضة شلل الاطفال ، وهو مرتبط ارتباطا وثيقا بالهستريا ويدخـل في كادر جنون الكذب تحت ستار اتهام الغير للتشهير به أو للانتقام منه ..

ومن الملاحظ ان أكثر المصابين بمرض ارسال الخطابات الغفل من الامضاء هم مرضى بالاعصاب . فان وضعنا هذا المرض العصبي جانبا كان سلوكهم عاديا .

نوعان من الخطابات

ويوجد نوعان من الخطـابات الغفل من الامضاء .

ا ـ الخطابات القصيرة، الدقيقة ذات الغرض المحدود التي تشـير الى وقائع يمكن التأكد من صحتها أو مقدمة على أنها كذلك .

ب ـ الخطابات الدورية التي تهاجم مجموعة من الناس وتتهمها بما يسيء لسمعتهـا دون سبب ظاهر . هذه الخطابات تكون دليلا على أن اصحابها مصابون بمرض ارسال الخطابات الغفل من الامضاء بشكل واضح لا يحتمل أي شك .

الدوافع :

قد يكتب المريض بارسال مثل هذه الخطابات لدوافع انتقامية . ولكن هذه حالة واحدة من جملة حالات . ذلك ان المريض يكتب ايضا لأسباب واهية . فهو يهاجم اشخاصا ليس هنـاك ما يدعـو الى مهاجمتهم او الحقد عليهم . وهو يرسل خطابات دون اي هدف الا ارضاء شهوته لايذاء الناس والانتقام منهم .

ان عددا كبيـرا من كاتبي الخطابات الغفل من الامضـاء مصابون بمرض نفساني يجعلهـم يفرحون لآلام الغير دون ان يكونوا مسئولين عما يفعلون . غير ان الاحتياطات التي يتخذونها تدل على انهم يستطيعون تماما عمـل مـا يريدون عمله مما يعطيهـم بعض المسئولية .

وكثيرا ما يختفي هؤلاء المرضى وراء ستار من الوقار فيوقعون خطاباتهم بالعبارات الآتية «شخص يريد مصلحتك» و «مواطن شريف» و «الآلة الكاتبة» و «المخبر» و «فاعل خير» الخ ..

ويحكي لنا التاريخ قصة خطاب ارسل غفلا من الامضاء الى أحـد ملوك فرنسا . وكان هذا الخطاب عبارة عن اتهام صريح للملك لويس الرابع عشر كتب في سنة ١٧١٢ غداة وفاة دوق بورجونيا ووضع على مكتب الملك .

ويؤكد المؤرخون ان هذا الخطاب الذي استغرق خمسين صفحـة والذي هوجمت فيه سياسة لويس الرابع عشر ووزرائه ورجال بلاطه، كتبه سان سيمون . ويعتقد ان لويس الرابع عشر عرف في الوقت المناسب . فأوعز الى الدوق دي بوفيليه ان يقول لسان سيمون :

ـ اني لا اعرف ما فعلت للملك .. ولكن انصحك بأن تبتعد ..

ان هذه الخطابات وغيـرها مصدرها مرض نفساني وهي في غالب الاحيان لا تحوي الا حقـدا وضغائن . لا تلتفتي لها اذن ولا تصدقي ما جاء فيها . وقولي في نفسك ان كاتبهـا شخص موتور ومريض بازعاج الناس واقلاقهم . ولو انه كان يريد مصلحتك حقا لجاء بنفسه واثبت لك صحـة ما يقول .

جاكيت لك ولابنتك

ان هـــذا « الكرديجان » أو الجاكيت قصير جدا . وهو بدون ياقة ومن الجرســيه الابيض . الاكمام مركبة . الجزءان الامامیان محليان بقلابات مركبتين فى نفس القماش الصوفى الايكوسيه المصنوع منه الجونيلة ذات الثنيات الكبيرة المسطحة .

اما الكارديجان الاخير فهو لبنت صغيرة يتراوح عمرها بين الثمانى والتسع سنوات .

يتألف كل من هذين الكرديجانين من ستة اجزاء . وللكرديجـــان الكبير لا بد من شراء قماش طوله ١٤٥ سم وعرضه ١٤٠ سم .
أما كاريجان البنت الصغيرة فلا بد لك من قماش طوله ١١٠ سم وعرضه ١٤٠ سم .

الامام ١ :

قصى المنتصف فى اتجاه نسيج القماش .

البارمانتور ٢

قصى المنتصف فى اتجاه نسيج القماش

القلابة ٣

قصى المنتصف فى اتجاه نسيج القماش .

الظهر ٤

قصى المنتصف فى اتجاه نسيج القماش وعلى ثنية النسيج .

الــــكم ٥

قصى اتجاه نسيج القماش كما هو مبين

جانب الكم ٦

قصى اتجاه نسيج القماش كما هو مبين .

اعداد الشغل والتفصيل

ان اعداد الشغل والتفصيـــل واحد بالنسبة للكرديجانين .

ابدئى أولا بكى قطعة القمـــاش كلها بالمكواة والخرقة المبللة .. والغرض من هذه العملية منـــع القماش من ان يكش بعد ذلك أثناء الخياطة .

اطوى القماش الطرف على الطرف والوجه من الداخل . ضعى مختلف قطع الباترون كمـــا هو مبين في الرسم . منتصف الظهر الذى بدون خياطة يوضع على ثنية القماش .

دبسى ثم علمى ما حول القطـــع بخيط لونه يخالف لون القماش ، وليجمع الخيط بين السمكين . لا تشدى الخيط لتكونى بوكســـلات كبيرة . علمى بنفس الطريقـــــة المنتصفات والبانسات والعـــلامات الاخرى . ابعدى سمكى القمـــاش من بعضهما ثم قصى بوكلات الخيط من وسطها . تحصلى بهذه الطريقة على الجهتين متساويتين .

وعند القص احسبى حســـاب الخياطات والاورليه الخ : .. التى لم نحسب حسابها فى مقاييس الباترون .

التركيب :

اقفلى أولا بانسات الصـــــدر لكارديجان السيدة . ضعى الوجه على الوجه الجزء الامامى مع أحد جانبى القلابة . شلى وخيطى . ضعى بعد ذلك البارمانتور الوجه على الوجه مع الجهة الاخرى من القلابة . شلى وخيطى . اطـــوى القلابة من منتصفها بحيث تكون البارمانتور نحو الخارج . خيطى فى أعلى ثنية القلابة حتى خياطة ع . اعملى حزا فى الدائرة . اقلبى نحو الداخل . اطوى بعــد ذلك القلابة كما هو مبين نحـــو الخارج . ثبتى الى أعلى بغـــرز صغيرة غير ظـــاهرة . وسرج البارمانتور ايضا مع الجزء الامامى .

ضعى الظهر والامام الوجه عـــلى الوجه . شـــلى وخيطى الكتف والجانب . افتحى الخياطات أولا بأول بالمكواة والخرقة المبلولة . اعملى دخلة فى فتحة الرقبة من الخلف . ضعى اكسترافور وخيطى بغرز صغيرة .

ضعى الوجه على الوجه جزئى الكم . شـــلى وخيطى . اقلبى . مردى الكم على الوجه فى فتحة الكم المقلوبة . اجعلى فتحة الكم الامامية تلتقى بالفتحة الامامية . ثبتى فى أعلى الكم .

اعملى دخلة فى أسفل الـــكم ودخلة أخرى فى أسفل الجاكيت .

شلى كل الخياطات .

اكوى الثوب للمرة الاخيـــرة واحذرى ان تعلم الخياطات مـــن الخارج .

أما جونيلة الام فتحتاج الى ٣ متر عرض ٩٠ سم . وجونيلة البنت تحتاج الى ١٦٠ سم عـــرض ٩٠ سم .

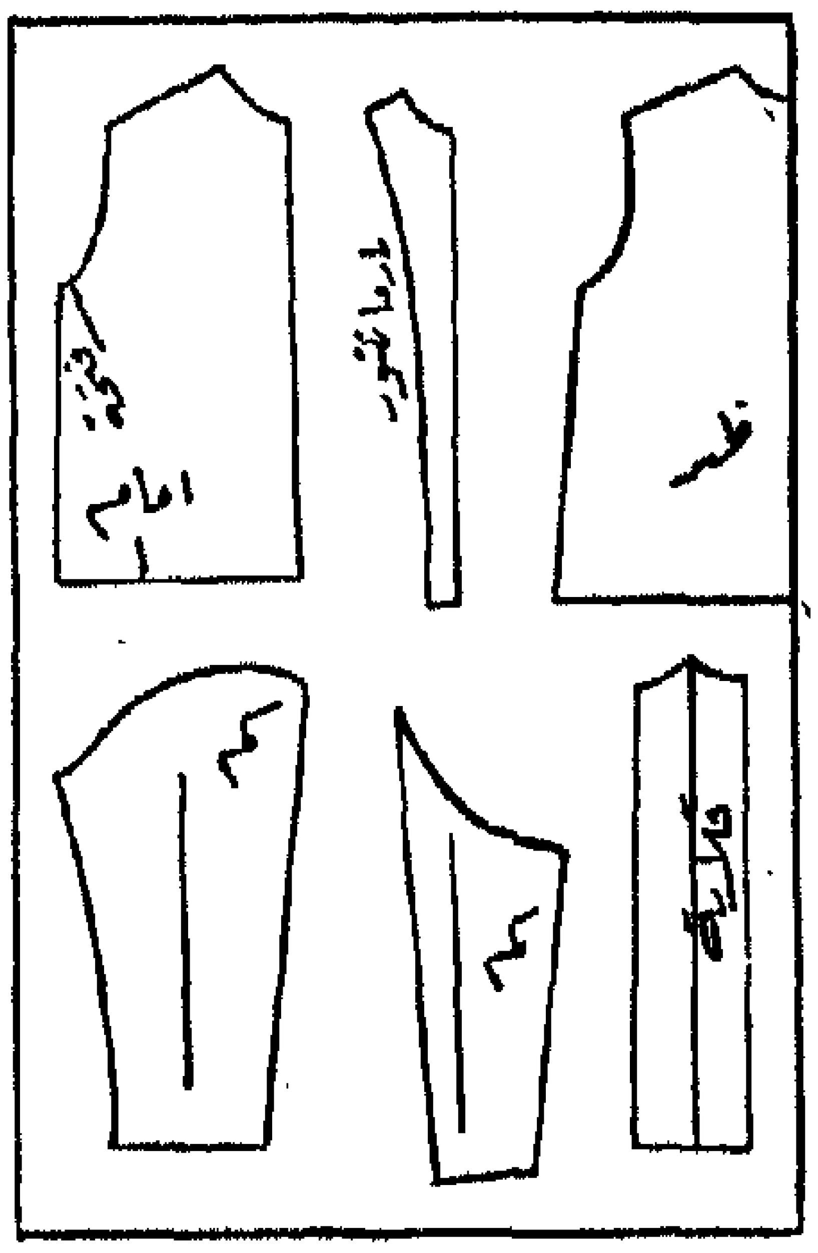

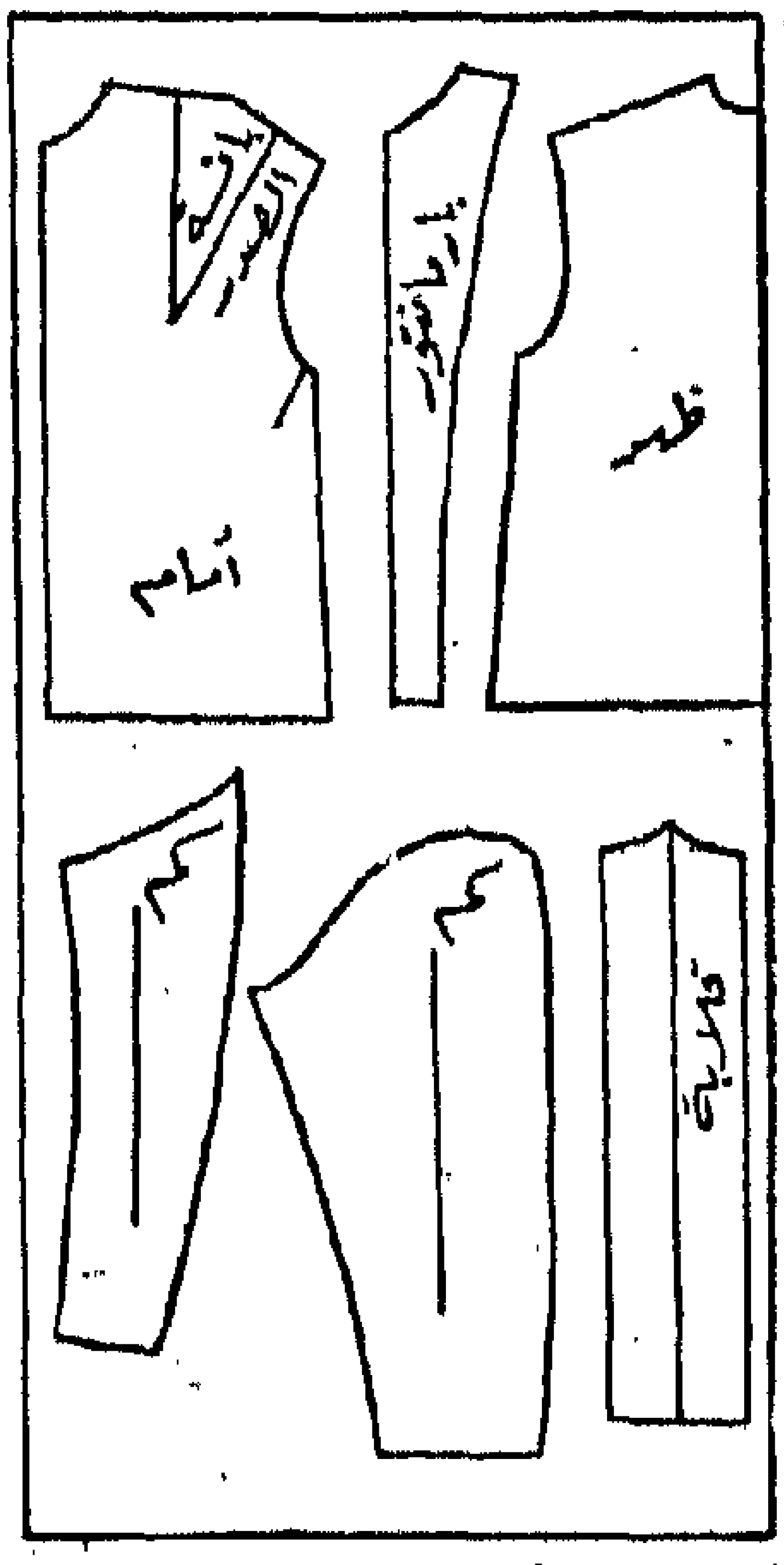

من السهل أن تحيكى لزوجك قميصه الافرنكى

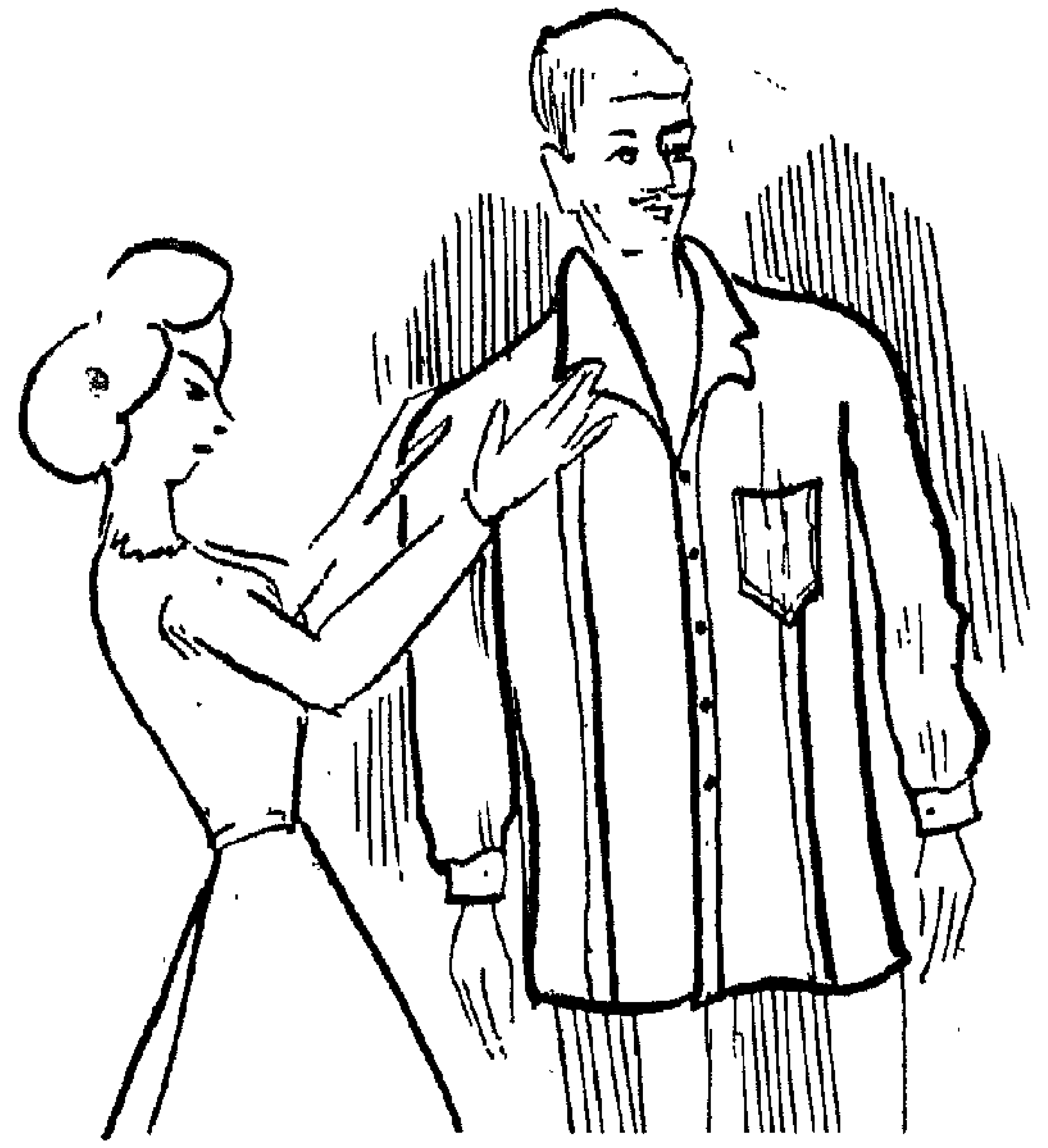

يمكنك عمل هذا القميص من نسيج القطن المقلم « البوبلين » أو التريكولين السادة • القماش اللازم ٢٥ر٣ سم من قماش عرض ٩٠ سم لمقاس رجالى معتدل •• يتكون باترون هذا القميص من ٨ قطع :

١ ـ الامام ٢ ـ الظهر ٣ ـ الكم ٤ ـ وصلة الكم ٥ ـ السفرة ٦ ـ الياقة ٧ ـ جزام الياقة ٨ ـ الاساور

وضع الباترون على القماش كالاتى :

١ ـ الامام ضعى اتجاه نسيج القماش فى منتصف الامام كما هو مبين على الباترون

٢ ـ الظهر يوضع منتصف الظهر على ثنية القماش الطولية •

٣ الكم للاقتصاد فى النسيج يفصل الكم من ١/٢ عرض النسيج لذلك يحتاج الى اضافة وصلة وهذه الوصلة توضع فى الجهة الخلفية من الكم ويوضع تجاه النسيج كما هو مبين على الباترون

٤ ـ وصلة الكم توضع اتجاه نسيج القماش الطولى مثل الكم

٥ ـ السفرة توضع طولية حسب اتجاه نسيج الطول فى القماش

٦ ـ الياقة توضع كذلك اتجاه نسيج القماش الطولى

٧ حزام الياقة يوضع اتجاه نسيج القماش كما هو مبين على الباترون

٨ ـ الاساور توضع حسب اتجاه نسيج القماش الطولى ويمكن عمل ياقة أخرى وأساور من الباقى من القماش لاستعمالها وقت اللزوم •

التفصيل سيرى وفق التعليمات الموضحة لك فى الرسم الذى أمامك • ضعى القطع كما هو مبين ثم قصى القطع كلها على القماش المطوى فى الاتجاه العرض • انظرى الرسم •

اعداد الشغل :

عندما تكون جميع قطع الباترون مدبسة على القماش سرجى حولها بخيط يختلف عن لون القماش بحيث يشمل السمكين ، لا تشتدى على الخيط كى تتركى بوكلة طويلة فى كل غرزة • علمى بالسراجة منتصف الامام ومنتصف الظهر وعند الانتهاء من هذا العمل ابعدى سمكى القماش عن بعضهما وقصى بوكلات الخيط من المنتصف وهكذا تعلم القطع كلها بطريقة صحيحة •

الخياطة

١ ـ ابدئى بالظهر اعملى كشكشة أو كسر تكوى حتى الذيل حسب رغبتك ثم ثبتى السفرة على الكسر بعد كيها من أعلى الظهر ثم ركبى السفرة من الامام العلوى للقميص ولاحظى أن السفرة مبطنة أى دوبل •

٢ ـ اعملى فتحة فى الكم من الخلف حسب ما هو مبين على الباترون بوضع قطعة قماش طولية حسب النسيج طولها ١٢ سم وعرضها ٤ سم ثم تمكن على خط راسي وتقلب وتنظف بثنيها بنصف سم وتمكن كذلك

٣ ـ اقفلى الكمين بخياطتهما بخياطة فرنسية نظيفة أى تمكينها على مرحلتين الاولى زيدى حافة من القماش عن الاخر ومكنيها •• المرحلة الثانية اثنى القماش الزائد من الحافة ومكنيها نظيفة مرة أخرى من الخلف

٤ ـ اعملى كشكشة فى حافة الكم من أسفل ويمكن عمل بعض كسر بدل الكشكشة بحيث يكون مقاس حافة الكم بعد الكشكشة نفس مقاس الاسورة

٥ ـ تمكن الاساور من الخلف ثم تقلب وتركب فى حافة الكم المكشكشة ثم تمكن حافة الاسورة على الوجه على بعد ٤ر سم من الحافة

٦ ـ اقفلى جنبى القميص بخياطتهما بخياطة فرنسية كما وضحت لك لتكون نظيفة

٧ ـ ركبى الكمان للقميص بحيث يكون منتصف الكم فى الكتف تماما وخيطيهما بخياطة فرنسية كذلك وبذلك تحصلى على قميص نظيف الخياطة من الخلف

٨ ـ الياقة ابدئى بتمكين الياقة من الخلف ثم اقلبيها ثم ضعيها بين حزام الياقة المكون من قطعتين ومكنيها بالحزام لتثبت الياقة فى الحزام حسب تفصيله مع ترك حزام الياقة من أسفل بدون تمكين ليمكن تركيبه فى فتحة الرقبة

٩ ـ ركبى حزام الياقة على فتحة الرقبة بوضع الطرف على الطرف وابدئى من منتصف الخلف ومكنيها ثم اقلبى نهاية الطرف الاخر للحزام ومكنيه نظيف ثم مكنى كذلك حول الياقة بتمكين عرض ٤ر من السنتى

١٠ ـ ذيل القميص مكنيه بثنيه رفيعة جدا

١١ ـ يعمل عراوى فى الجهة اليسرى من القميص منها واحدة فى وسط حزام الرقبة والاكمام ويمكن عمل هذه العراوى بمكنة التطريز عند اكثر المحلات • كما يمكنك عمل هذه العراوى باتباع ما يأتى :

يقاس مقدار قطر الزرار وغالبا ١ سم ثم تسرج وبعد السراجة تقص بمقص رفيع خاص ثم تشغل بغرزة الفستون •

اتبعى خطوات الرسم للعروة •

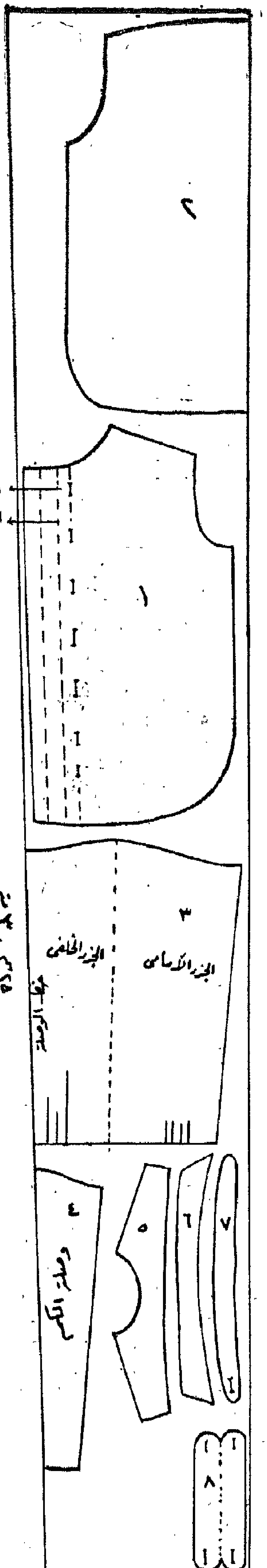

بول أوفر جرسيه وجونيلة مكشكشة

نقدم لك على هاتين الصفحتين بول أوفر من الجرسيه بسوستة من الخلف ، بانسات الصدر بالورب آتية من خياطة الجانب ، الاكمام مرنة بباندات منزلة• ونقدم لك أيضا جونيلة ذات ثنتيتين ومتقابلتين • خياطة بالورب من عريضتين ومرنتين الى الامام الامام والخلف • نفس الجونيلة مركبة عند الخصر تعطى ثوبا كاملا يحلى بحزام وبوكلة •

يتألف هذا الانموذج بالنسبة للبول أوفر من اربع قطع ويحتاج الى متر من قماش عرض ١٤٠ سم

أما الجونيلة فتتألف من ثلاث قطع • وتحتاج الى قماش طوله ٢٨٠ سم وعرضه ٩٠ سم

أما الثوب كله فيتألف من سبع قطع • ويحتاج الى ٣٨٠ سم من قماش عرض ٩٠ سم •

بول اوفر الجرسيه

الامام ١

قصى المنتصف فى اتجاه نسيج القماش •

الظهر ٢

قصي اتجاه نسيج القماش فى المنتصف

الكم ٣ ـ ٣ مكرر

قصي المنتصف فى اتجاه نسيج القماش

باندات منزلة ـ ٤ ـ ٤ مكرر ـ ٤ ا ـ ٤ ب ـ

قصى المنتصف أيضا فى اتجاه نسيج القماش

الجونيلة

الامام ١ ـ ١ مكرر

قصى المنتصف بالورب الكامل•

الظهر ٢ ـ ٢ مكرر

قصى المنتصف بالورب الكامل

الحزام ٣

قصى الباندة فى اتجاه نسيج القماش

الثـوب الكامل

الامام ١

قصي اتجاه نسيج القماش من المنتصف

الظهر ٢

قصى المنتصف فى اتجاه نسيج القماش

الكم ٣ ـ ٣ مكرر

قصي المنتصف فى اتجاه نسيج القماش

باندة منزلة ٤ ـ ٤ مكرر ـ ٤ ا ـ ٤ ب :

يقص اتجاه نسيج القماش فى المنتصف

جونيلة امام ٥ ـ ٥ مكرر

يقص المنتصف بالورب الكامل

الظهر ٦ ـ ٦ مكرر

يقص المنتصف بالورب الكامل

الحزام ٧

باندة تقص فى اتجاه نسيج القماش •

اعداد الشغل والتفصيل

البول اوفر

اكوي الجرسيه أولا بالمكواة والخرقة المبللة حتى لا يكش فى كيه أثناء التنفيذ •

خذى القماش فى كل عرضه • ضعى قطع الباترون المختلفة بالنظام المبين فى الرسم • ولما كان الباترون معطى بالنصف اعيدى القطع كما هو مبين • دبسي مثى حول القطع صابون العلام « ان كان القماش غامقا » أو خيطاء علمى بنفس الطريقة المنتصفات والبانسات وسائر التعليمات •

اسحبى قطع الباترون وقصى مع عمل حساب الخياطات والاورليه الخ •• لأننا لم نعمل حسابها فى الباترون •

الجونيلة

خذى القماش فى كل عرضه • ضعى قطع الجونيلة مع وضع المنتصف بالورب الكامل • انه فى غاية الأهمية لتوازن الثوب •• علمي حول القطع بالابرة والخيط كذلك مواضع الثنيات • قصي مع عمل حساب الخياطات والاورليه•

وللفستان خذى أيضا القماش فى كل عرضه• ضعى القطع المختلفة مع الانتباه الى اتجاه القماش •• علمى بالخيط والابرة كما فعلت مع الجونيلة • قصي مع عمل حساب الخياطات والاورليه الخ ••

التركيب

البول اوفر :

اعملى فتحة فى منتصف الظهر طولها حوالى العشرين سنتيمتر • اقفلى بانسات الامام • شلى • فى منتصف الظهر ضعى وربة صغيرة من كل من جانبى الفتحة• اجعليها بارزة قليلا بحيث تخفى السوستة بعد تركيبها •

ضعى بعد ذلك الوجه على الوجه الامام والخلف• شلى خياطات الكتف والجانب • قيسي • اجرى التعديلات اللازمة • شلى من جديد فى المكان الجديد وخيطى • افتحى الخياطات بالمكواة والخرقة المبللة أول بأول • حزى الخياطات فى الدوائر أو فى الاركان مثل الخصر وفتحة الكم •

اطوى الكم «الوجه من الداخل» •• شلى خياطة ما تحت الذراع ثم خيطى • ادخلى الكم على الوجه فى الفتحة المقلوبة • منتصف الكم يجب ان يتلاقى مع خياطة الكتف• شلى • قيسى ثم قيطى • ثبتى فى أعلى قليلا الكم •

وعند فتحة الرقبة ضعى وربة من الداخل • ارخى قليلا فى أسفل الورب حتى لا يشد هذا الاخير • خيطى بغرز صغيرة جدا•

ركبى السوستة فى داخل الكورساج • خيطى فى خياطة الورب المحشوة •

ضعى الوجه على الوجه جزئى الباندة التى ستنزل • خيطى من أسفل افتحى الخياطة بالمكواة والخرقة المبللة • اطوى على الوجه وبططى بالمكواة •• خيطى الطرفين معا •• اقلبى •

ضعى الوجه على الوجه الباندة واسفل الكم • خياطة تحت الذراع يجب ان تتلاقى مع خياطة الباندة الصغيرة • شلى وخيطى • اقلبى نحو الداخل • خيطى بغرز صغيرة •

الجونيلة

ضمي الوجه على الوجه جزئي الامام • شلي وخيطي خياطةمنتصف الامام • لا ترخي أثناء الشل ولا اثناء الخياطة • كوني الثنيات في الاتجاه المطلوب ، في الجزء الاعلى فقط • ثبتي في أعلى • ضـــمي جزئي الظهر كما في الامام

ضمي الوجه على الوجه الامام والظهر • شلي خياطات الجانب عدا أعلى الجانب الايسر على ٢٠سم •• ادخلي في هذا الموضع منعرض الخياطة • قيسي • قومي بعمل التعديلات المطلوبة وخيطي • على دخلة الجانب الايسر خيطي على ما فوقهـــا على بعد نصف سم من الحافة • ركبي الســوســـــتة من الداخل • خيطي في الخياطة التي سبق ان عملت • يجب ان تكون السوستة غيـــر ظاهرة بعـــــــد خياطتها •

اطوي الحزام في اتجاه الطول• بطنيه بالمكواة• ضمي أحد الجانبين وجها لوجه مع أعلا الجونيلة • على ان تكون نهايتا الحزام في الجانب الايسر • شلي وخيــــطي • ضمي جروجران من الداخـــــل • شرجي الجزء الاخر بفرز صغيرة • ادخلي الاطرف • ركبي عليها الاباريم •

دوري الجونيلة واعملي الاورليه

اكوي جيدا • لا ترخي عند فتح خياطات الجونيلة التي بالورب • اكوي بقيتها في اتجاه نســـــيج القماش •

الفستان

الكورساج والجونيلة يركبـــــان كالكورساج والجونيلة المنفصلين • الفرق الوحيـــــــد فيما يختص بالكورساج : الجانب الايسر لـــن يخاط الا بخمسة سنتيمترات في أعلى • ادخلي بقية عرض الخياطة وخيطي على بعـد نصف سم من الطرف كما فعلت في الجونيلـــة وحدها وذلك لتركيب سوستة تجمع بين الكورساج والجونيلة •

بالنسبة للجونيلة لا حزام في اعلى • ولكنها تتحد بالكورســـــاج بخياطة الخصر • المنتصـــــفات والخياطات يجب ان تتلاقى فيما بينها •

اطوى الحزام• ضمي جروجران في داخله • ادخلي من الاسفل • خيطي ما حول الحزام أقرب مـــا يمكن من الطرف • ضمي البوكلة واعملي حلقات •

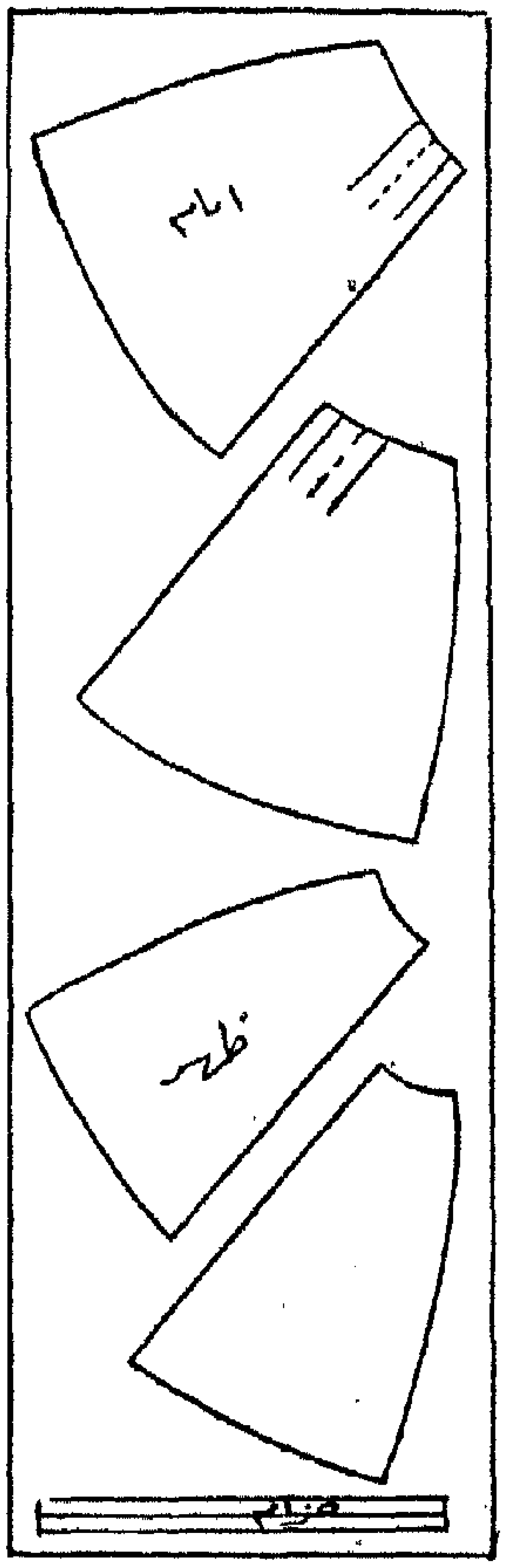

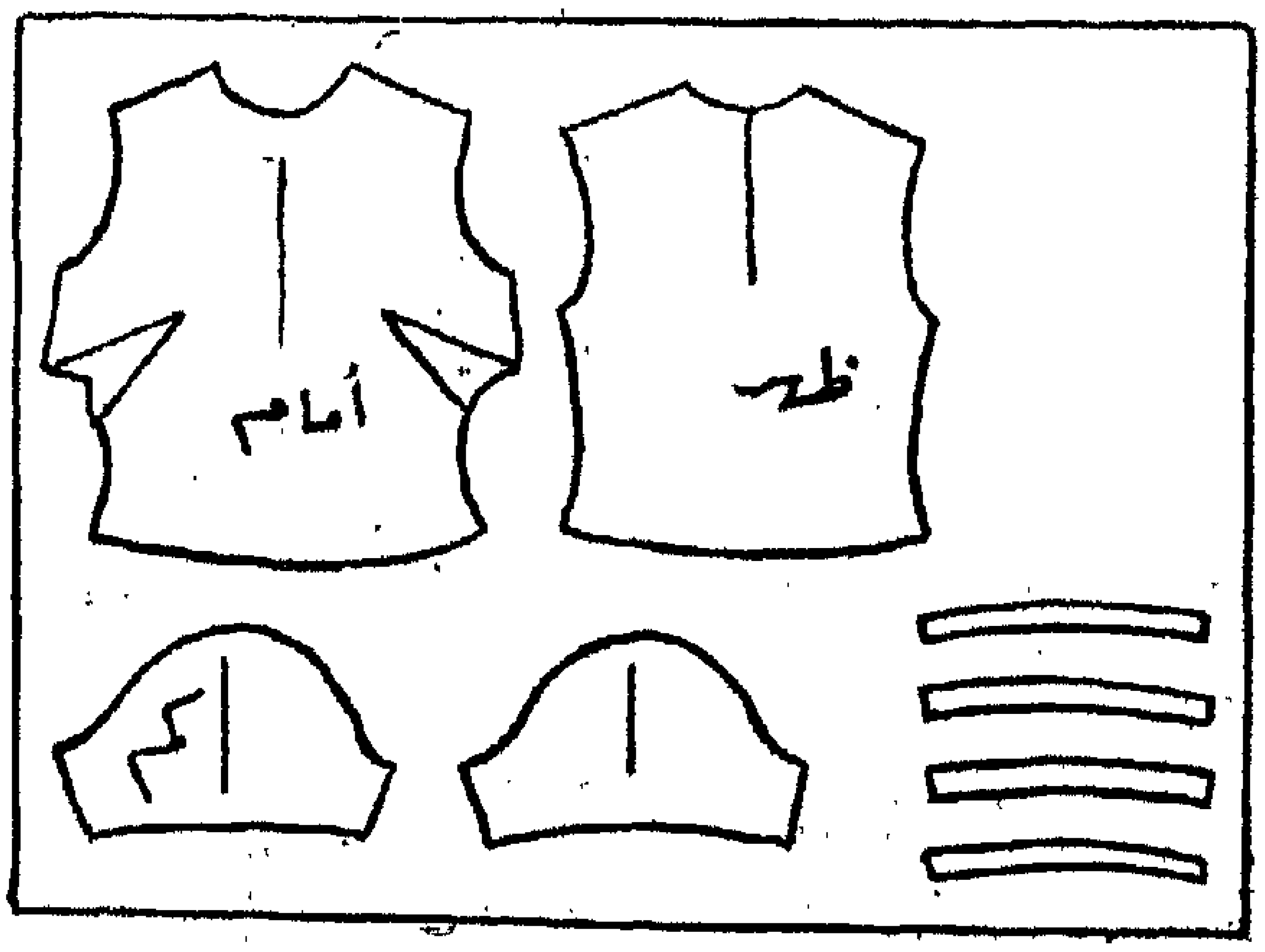

ماري انطوانيت

الملكة التي ماتت على المقصلة...

عمرها عشرون سنة وتحكم اجمل مملكة في العالم! عمرها عشرون سنة وفي ذهنها فكرة واحدة: ان تكون اجمل امراة في البلاط واكثر النساء اناقة. والمراة التي كانت تنشد الاناقة في سنة ١٧٧٥ كان يجب عليها ان يعجب بها الناس وان تعجب بنفسها. وفي الصباح بعد ان تسرح شعرها تترك وصيفاتها بملابسهن الرسمية وتأخذ تابعاتها وتدخل بهن الى جناحها حيث تستطيع دون أن يراها احد ان تصفف شعرها وترتدي ملابسها وتهتم بفساتينها. وكانت المهمة الاخيرة من اخطر واشق مهام يومها. وكان من المستحيل عليها ان تقوم بهذا العمل في حجرتها الخاصة ذلك ان الفنانين والفنانات الذين كانوا يعنون بها مثل روز برتان وحلاقها ليونار لم يكن لديهما الاذن بدخول هذه الحجرة الخاصة

وبعد وفاة لويس الخامس عشر بشهرين قدمت دوقة شارتر «الفنانة» روز برتان الى الملكة الشابة. وحالما ظهر الازرق والاسود وهما لونا نصف الحداد الذي ارتدي في شهر نوفمبر، انطلقت مدموازيل برتان الى قصر فرساي. وكان الناس يشاهدونها عدة مرات في الاسبوع داخلة القصر في الصباح الباكر تتبعها فتيات حاملات علبا كبيرة من الكرتون حيث تخرج التاجرة منها أبدع الفساتين واروعها. وكانت هذه العلب تزداد اتساعا يوما عن يوم حتى بلغ محيطها في يوم من الايام خمسة امتار

وذات صباح وقفت الملكة حائرة. انها تبحث عن لون لثوبها الجديد فيقع اختيارها اخر الامر على نسيج من التفتاه البني. ويدخل الملك في هذه اللحظة ويشاهد قطعة القماش فينظر اليها باحتقار قائلا: انها في لون البق.

ولكن سرعان ما انتشر «لون البق» هذا وتخاطفته حسان باريس. ولم لا ألم يقع عليه اختيار الملكة؟

وبعد ذلك الحادث ببضعة ايام اختارت الملكة قماشا أصفر باهتا. فقال عنه شقيق الملك الذي اصبح فيما بعد لويس الثامن عشر: انه من لون شعر الملكة.

وانتشر هذا اللون ايضا بين نبيلات باريس. وطلبت مصانع النسيج في جوبلان وليون خصلة من شعر الملكة كي يأتي اللون طبق الاصل..

وابتكر صانعو الاحذية حذاء بكعب حلوه بخط من الزمرد واطلقوا عليه اسم «تعال وتفرج» وابتكرت مدموازيل برتان تسريحة رائعة بمعاونة الفنان ليونار وغداة وفاة لويس الخامس عشر وضعت الانيقات في شعورها قطعة سرو وقرن الرخاء وهو حداد على الملك وامل في العهد الجديد ووضعت بعض السيدات شمسا مشرقة وهي ترمز الى لويس السادس عشر - وكان الناس لا يعرفونه بعد جيدا - وحولت بعض السيدات رؤوسهن الى حقل من القمح. وذات صباح نقلت الملكة على رأسها حديقة انجليزية بمروجها وتلالها وجداولها الفضية

واخترع ليونار لماري انطوانيت تسريحات غاية في الاصالة والروعة والجمال!! وارتفعت تسريحة الملكة في يوم من الايام الى علو استحال معه صعودها الى العربة التي ستركبها لحضور الحفلة الساهرة التي اقامتها دوقة شارتر

ومنذ اوائل سنة ١٧٧٥ بدأت الامبراطورة ماري تريز تنتقد تسريحات ابنتها ماري انطوانيت وخاصة تلك الريشات الطويلة التي تغرزها في شعرها. وحين ارسلت ماري انطوانيت صورتها لوالدتها ورأسها مغطى بالريش، اعادتها والدتها اليها ثانية وارسلت اليها خطابا قالت لها فيه «ليست هذه الصورة لملكة فرنسا بل لممثلة واعتقد انه حدث خطأ في الارسال»

لقد بلغت ماري انطوانيت الثلاثين..

لننظر اليها وهي في حديقة تريانون.. لننظر اليها خلال عيني شاب من مقاطعة اللورين يدعى فرانسوا كونيل لقد جاء الى فرساي لزيارته وقد فوجيء اثناء هذه الزيارة بوصول الملكة فاختبأ في الاسطبل.. ومن خلال فتحة الباب اخذ ينظر اليها بملء عينيه «كانت ترتدي ثوبا من اللينون ومنديلا للعنق وقلنسوة من الدانتيل وتحت ملابسها المتواضعة

كانت تبدو اكثر عظمة ومهابة مما رأيتها فى حلتها الكبرى بفرساى . ان طريقتها فى السير خاصة : فالانسان لا يميز خطواتها ذلك انها تنزلق برشاقة لا تعدلها اية رشاقة

ان مشيتها ظلت غاية فى الخفة على الرغم من امتلاء جسمها . ومن دفتر حساب مدام ايلوف خائطتها استطعنا ان نعرف مقاييس الملكة . فمحيط خصرها ٥٩ سم ومحيط صدرها ١٠٨ سم . ان هذا المقاس الاخير يبدو غريبا فى الوقت الحاضر ولكنه كان يلائم موضة العصر .

والآن ما هو الدور المهم الذى كان يلعبه اختيار فساتينها فى حياتها ؟

تقول لنا مدام كامبان فى مذكراتها : «ان الخادم المشرف على دواليب الملابس كان يقدم كل صباح للخادمة الاولى كتابا مشبوكا فيه عينات الفساتين المختلفة وتفاصيلها . وكانت الخادمة الاولى تقدم هذا الكتاب الى الملكة ساعة نهوضها من النوم . وكانت صاحبة الجلالة تشبك دبوسا فى الفساتين التى ترغب ارتداءها طوال اليوم : فكانت تشبك دبوسا فى فستان التشريفة الذى وقع اختيارها عليه لهذا اليوم وفى ثوب محلى لساعة اللعب او للعشاء فى الجناح الصغير .. وكان الكتاب يعاد الى الغرفة او الغرف التى تحفظ فيها الملابس . ولا يلبث أن يرى من فى القصر الثياب المطلوبة وقد وضعت فى قطع التفتاه وهى مرسلة على جناح السرعة الى الملكة

وفى ادارة المحفوظات الاهلية بفرنسا صحيفة يومية كانت تصدر خلال سنة ١٧٨٢ وفيها اثار الدبابيس التى كانت تشبكها مارى انطوانيت . ولا يستطيع الانسان ان يمنع خياله من الاسترسال امام هذه العينات المختلفة الالوان لقد كانت الملكة ترتدى فى ربيع سنة ١٧٨٢ فساتين زرقاء فاتحة بنقط بيضاء صغيرة اومخططة بالساتينيه

وقد اصبحت القاعات التى تحفظ فيها ملابس الملكة مارى انطوانيت وزارة قائمة بحالها . وكان يشرف على ذلك كله الكونتيسة دوسون ويساعدها فى هذا العمل الخطير سيدة اولى مهمتها صيانة ملابس الملكة كلها . وامرأتان لثنى وكى الملابس وخادمان وصبى وفرقة من الخادمات واحدى عشرة خائطة عادية وغير عادية وخائطات متخصصات فى صنع الريدنجوت وخائطون لعمل ملابس ركوب لخيل وصناع الاسبتة والياقات والقلانس والفولونات ! ولكن هل كان هذا الجيش العرمرم يكفى الملكة ؟ كلا .. والدليل على ذلك انها كانت تشترى عددا لا يحصى من الثياب من الخارج !

وتدل الاوراق الموجودة فى دار المحفوظات الاهلية بباريس ان الملكة كانت تأمر بصنع مائتى ثوب فى السنة . أما حليها كانت من الكثرة بدرجة ان بعضها لم يكن يستخدم على الاطلاق

وكانت مارى انطوانيت تتسلم من الدولة لملابسها ١٢٠٠٠٠ جنيه وكثيرا ما كانت تتجاوز هذا الاعتماد الضخم . ففى سنة ١٧٧٦ طلبت اضافة ٢٨٠٠٠ جنيه وفى سنة ١٧٨٣ اضيف الى الاعتماد الاصلى اى الى المائة والعشرين الف جنيه ٨٣٠٦٧ جنيها . وأخذت هذه المصروفات تزداد بسرعة جنونية على الرغم من سوء الحالة المالية فى فرنسا فوصلت فى سنة ١٧٨٥ الى ٢٥٨٠٠٢ جنيها !!

عمرها ثمان وثلاثون سنة وتصعد الى خشبة المقصلة لقد قضت الثورة الفرنسية التى قامت فى سنة ١٧٨٩ على كل شىء قضت على الارستقراطية الغاشمة .. قضت على اطماع الملكة التى لاحد لها ..

ولم يعد للملكة وهى فى سجنها الا ثوبان: ثوب حداد بلى ذيله من احتكاكه ببلاط السجن . وثوب ابيض للصباح

ولنذهب الى المحكمة ارتدت ثوبها الاسود ولكنها ارادت ان تموت بثوبها الابيض وهو اللون الذى ترتديه الملكات فى الحداد . وكانت الساعة السادسة صباحا حين طلبت الى روزالى خادمة البواب أن تساعدها فى ابدال قميصها للمرة الاخيرة .

وفردت المسكينة على سريرها قميصا جديدا وانزلقت فى الفراغ الضيق الذى بين السرير ذى الفراش المصنوع من السيور والحائط واسقطت ثوبها الاسود . واشارت الملكة الى الخادمة الشابة ان تقف امامها ولكن الجندى القائم بالحراسة فى الغرفة تقدم وانحنى فوق الوسادة واخذ ينظر ..

فقالت له الملكة فى توسل: «انى استحلفك ياسيدى بشرفك ان تسمح لى أن اغير ملابسى الداخلية دون أن يرانى احد»

فاجابها الحارس بغلظة : «لا استطيع ذلك لان الاوامر الموجهة الى تحتم على ان اتابع جميع حركاتك .

فتنهدت الملكة .. وعلى قميصها الجديد ارتدت ثوبها الابيض الذى تضعه عادة فى الصباح

ثم ذهبت وهى ترتعد من البرد واستلقت على فراشها فى انتظار الجلاد ..

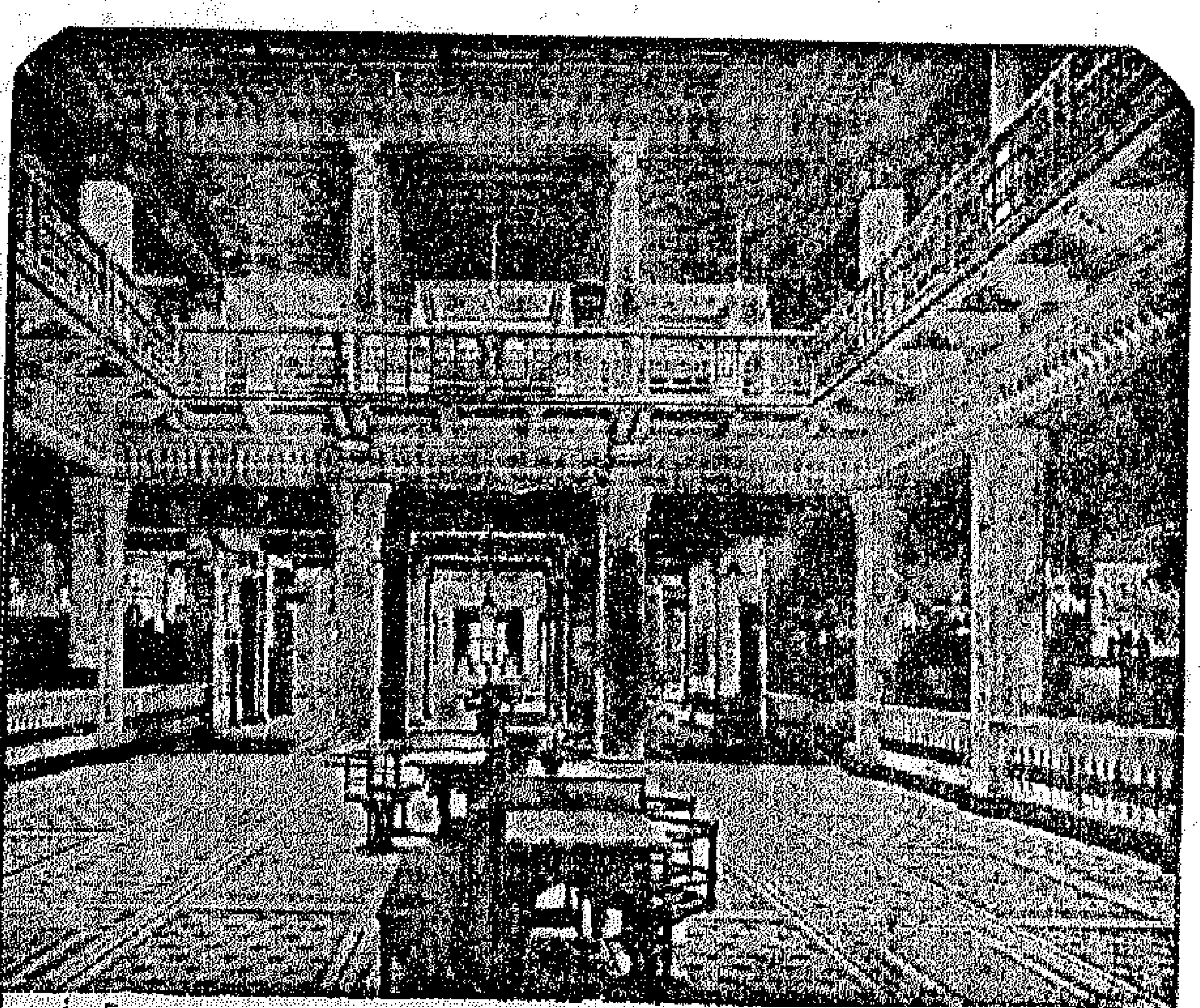

بنك مصر
البناء الذى رفعته العزة المصرية
ودعامتها فى الاستقلال الاقتصادى
مؤسس شركاتها القومية
منشىء الصناعات الكبرى
يشمل نشاطه كل الأعمال المصرفية
فروعه بعواصم المديريات ومدنها الكبرى
وكلاؤه ومراسلوه فى كل بلاد الخارج

آر سي ايه
في القمة دائماً...
أشهر وأعظم
ماركة في العالم
اكتساح متواصل وتغذية
الأسواق بكامل حاجاتها
اللوازم الكهربائية الحديثة التي تضفي
على حياتك المنزلية السعادة والهناء
الثلاجات
الغسالات
الراديو - بطارية وكهرباء
جهاز تكييف الهواء موديلات مختلفة
أجهزة تسجيل "ريكوردر"
مواقد وأفران الطهى بالبوتاجاز
آلات السينما ١٦ مللى
آلات السينما ٣٥ مللى "سكوب"
أكبر تسهيلات في الدفع عرفتها التجارة المصرية
RCA
الوكلاء الوحيدون:
شركة الجابرى
ابراهيم وحسنين مبارك الجابرى
شاهدوها بمعارضنا
٥١ شارع الجمهورية ت: ٧٥٣٧٩
واسألوا في طلبها من معتمدينا
في أنحاء الجمهورية

شركة مصر للغزل والنسيج

مصانعها بالمحلة الكبرى

تنسج

جميع أصناف المنسوجات
للسيدات والرجال
بها تشكيلة كبيرة من
الرسومات الحديثة
ذات الألوان الثابتة

خامات

دابولانات

مطبوعات حريمي ورجالي

توجد في جميع المحلات التجارية

ريدنجوت لبعد الظهر وثوب أنيق لسهرات الشتاء

جان ديسيس

سوف يظهر فى هذا الموسم نوع جديد من الملابس هى اشبه بالملابس الرسمية للرجال ويطلق عليها الخائطون اسم «الريدنجوت» وها هو ذا جان ديسيس الخائط الباريسى المعروف يقدم لفصل الشتاء القادم « ريدنجوت » يمتاز بالضيق . ويلاحظ ان ياقته محلاة بالقطيفة السوداء اماطريقة تزريره فهى غاية فى الحداثة : خمسة ازرار على هيئة صليب بدون رأس . والاكمام متوسطة الاتساع والخصر ضيق . وذيل هذا الريدنجوت يصل الى ما تحت الردفين . والجونيلة التى ترتدى تحته قريبة الى الضيق . وهى طبعا من نفس قماش التايير . القبعة على هيئة «كاسكيت وهى من الصوف الرمادى المحلى بالقطيفة السوداء . ويقدم جاك هايم ثوبا السهرة يعود بنا الى القرن الماضى او اوائل هذا القرن . وهو ضيق عند الصدر والخصر ثم يتسع رويدا رويدا بحيث يغطى الجزء الاسفل من الجسم ولا يظهر الحذاء من تحته وقد استعاضت صاحبته عن الاكمام بهذا القفاز الطويل الذى يصل الى أعلى الذراع .

جاك هايم

ان هذه الجاكيت المبتكرة من صنع صاحب أكبر بيت للازياء بباريس · انه كما ترين من الصوف السميك الظهر واسع والجيبان منخفضان · الياقة من موديل مبتكر · ويرتدى تحت هــذه الجاكيت ثوب بسيط من القماش نفسه ويستحسن أن تكون الجونيلة بكلوش خفيف · كما هو ظاهر في الصورة ·

كريستيان ديور

جان ديسيس

ثوب من قطعتين يقدمه لهذا الموسم مبتكر الازياء المعروف جان ديسيس · انه من الجرسيه الرمادى ويمتاز بأكمام ضيقة بعض الشيء · ويلاحظ ان الجزء الامامى محلى بكشكشة افقيــة · اما الجونيلة فمستقيمة ومتوسطة الضيق· وعلى من يقع اختيارها على هذا الموديل الا تكون بدينة ·

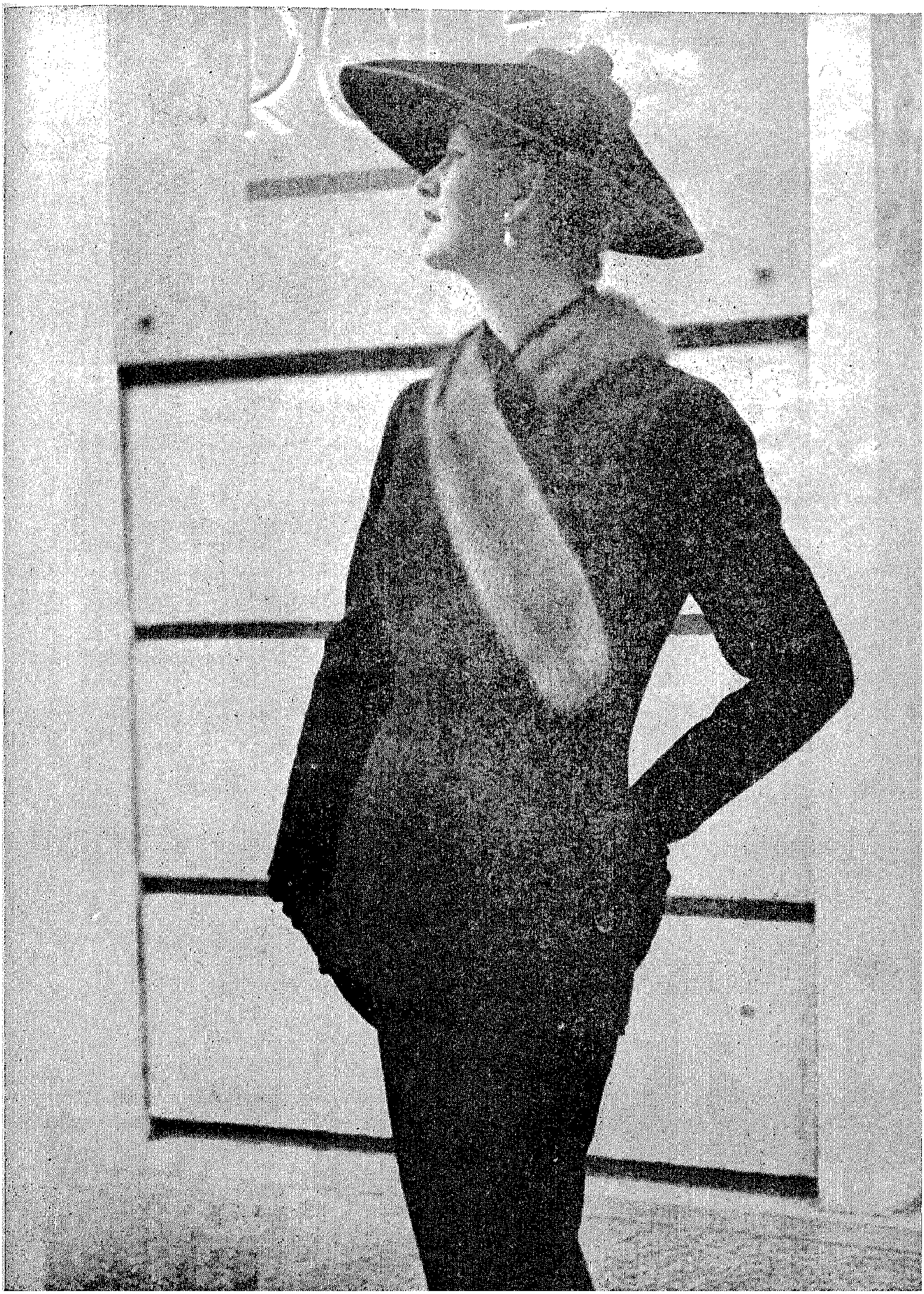

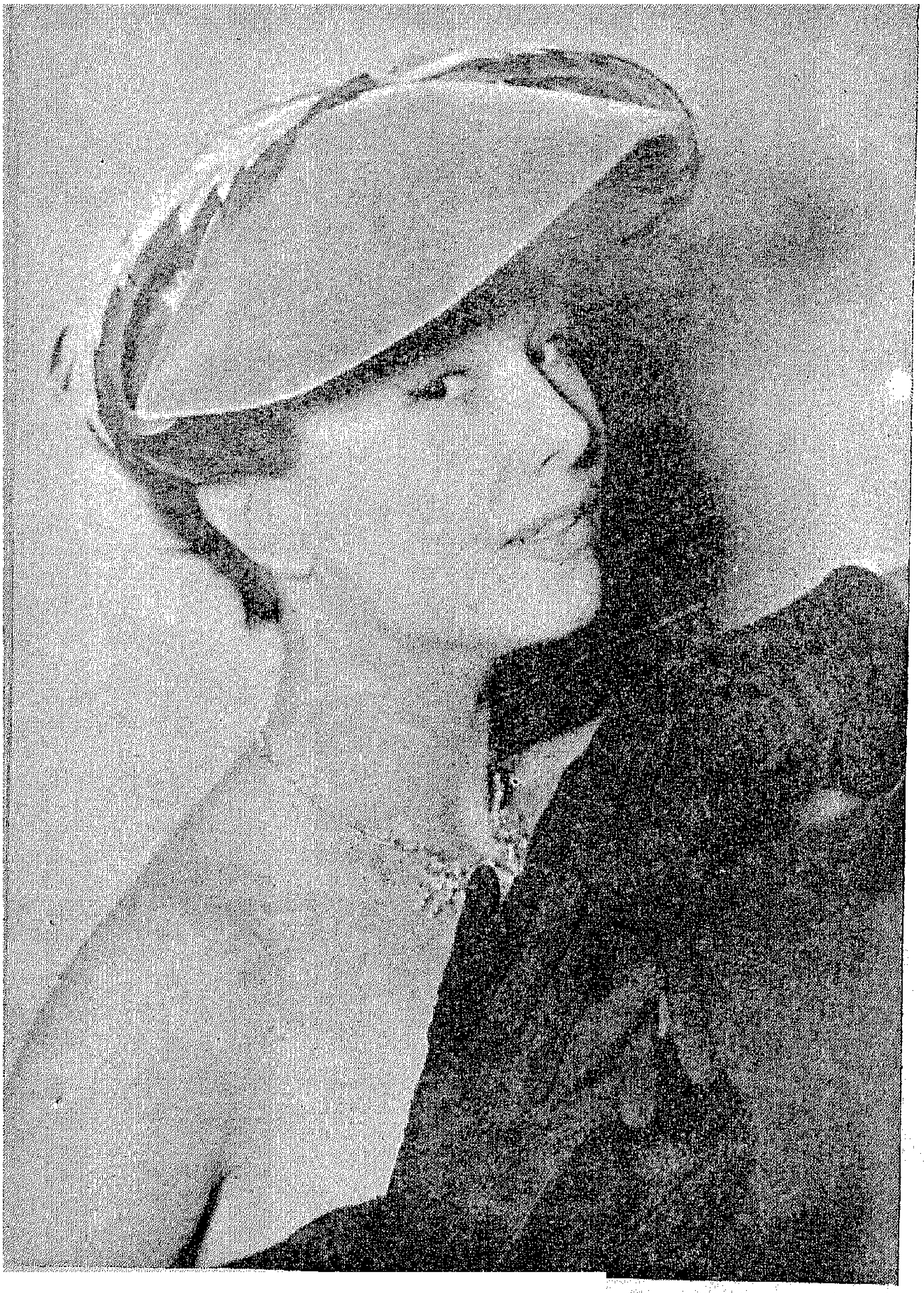

قبعات الموسم

لم يكتف صانعو الازياء بابتكار موديلات جديدة لملابس فصل الشتاء القادم، بل قدموا أيضا عددا لا بأس به من أغطية الرأس والقبعات ويلاحظ ان الريش لا يزال الحلية التى يعتمد عليها أكثر ما يعتمد صانعو القبعات

فستان ريدنجوت

فستان ريدنجوت من الالبارود البيج صنع روديبه وقد حلى بياقة ومعاصم من الاستراكان . عراوى طويلة مزررة وموضوعة فى اتجاهات عكسية . الموديل من ابتكار جاك فاته .

فستان تايير

يبتكر لانفان كاستيلو باسك غير مركب من الامام فيخال للناظر اليه انه تايير للريدنجوت المصنوع من الصوف الرمادى لمايير • الياقة مسلوتة والاكمام مركبةعند الاكتاف •

معاطف ضيقة

إننا نفضل للبدينات المعاطف الواسعة لانها تخفى بدانتهن . كما نفضل لذوات القد المعتدل المعاطف الضيقة لانها تظهر جمال جسمهن. وان المعطفين اللذين نقدمهما على هاتين الصفحتين هما اخر ما وصلنا من نماذج لموضات المعاطف لموسم الشتاء القادم . ابحثى فى دولاب ملابسك عن معطف العام الماضى . ان فى استطاعتك تحويله الى معطف جديد لان المهارة لاتنقصك .

اتساع تدريجي من أعلى إلى أسفل

يقدم « برنار سجاردوا » على الصفحة المقابلة معطفان من الصوف ذى الوبر الطويل الرمادى . الاكمام عريضة ثم تضيق عند المعصمين . الياقة على شكل ايشارب .

أما « بيير كلارانس » فان معطفه عبارة عن « بانو » يزيد من اتساع المعطف المصنوع من الصوف البنى الفاتح . الازرار والعراوى جانبية والياقة مقفولة .

ويفضل « بيير كاردان » أن تكون السعة من الخلف لهذا المعطف الذى اختار له قماش الموزابيك الرمادى الغامق . الحزام من الخلف على هيئة مثلث .

معاطف واسعة وفضفاضة تدفع عنك البرد

يحلى ((ورث)) هذا المعطف الواسع المصنوع من الصوف الاسود بياقة شال مغطاة بالاستراكان . الاكمام عريضة ذات قلابات كبيرة . ويلاحظ أيضا أن الاستراكان يحلى الجيوب .

يقدم ((كارفن)) معطفا من قماش الدياجيديك الازرق على فستان من نفس القماش . الأزرار مركبة فى أعلى الامبيسمان مستدير . ويلاحظ أن قلابات الكمين وذيل الفستان محلاة بالاستركان .

معطف فضفاض لا يزرر بل يظل مفتوحا ليكشف
عن جمال الثوب الذى تحته . انه خير ما ابتكره صانع
الازياء « باكان » لموسم الشتاء القادم .

جان لانفان (كاستيلو)

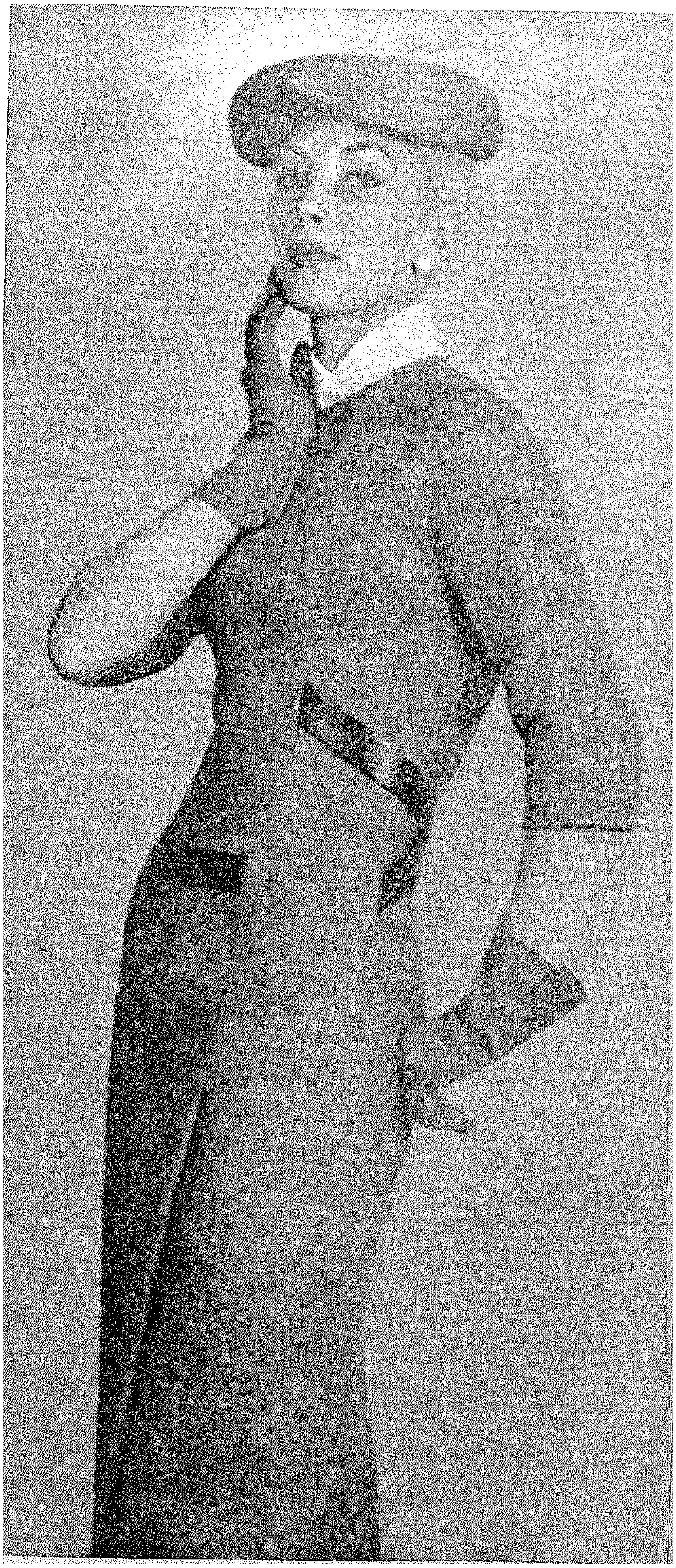

فستان تواليت

يقدم « جان لانفان ـ كاستيلو » ثوبا ضيقا للفتاة من الشيفيوت الرمادى والاسود لبودان . حزام من البوكس الاسود يظهر ويختفى فى مستوى الخصر . ويختار « جان باتو ثوبا من الفانلة لدورهوى . انه كروازى عند الخصر . البانوهان يمتدان على هيئة باسكات يزرران عند الظهر .

جان باتو

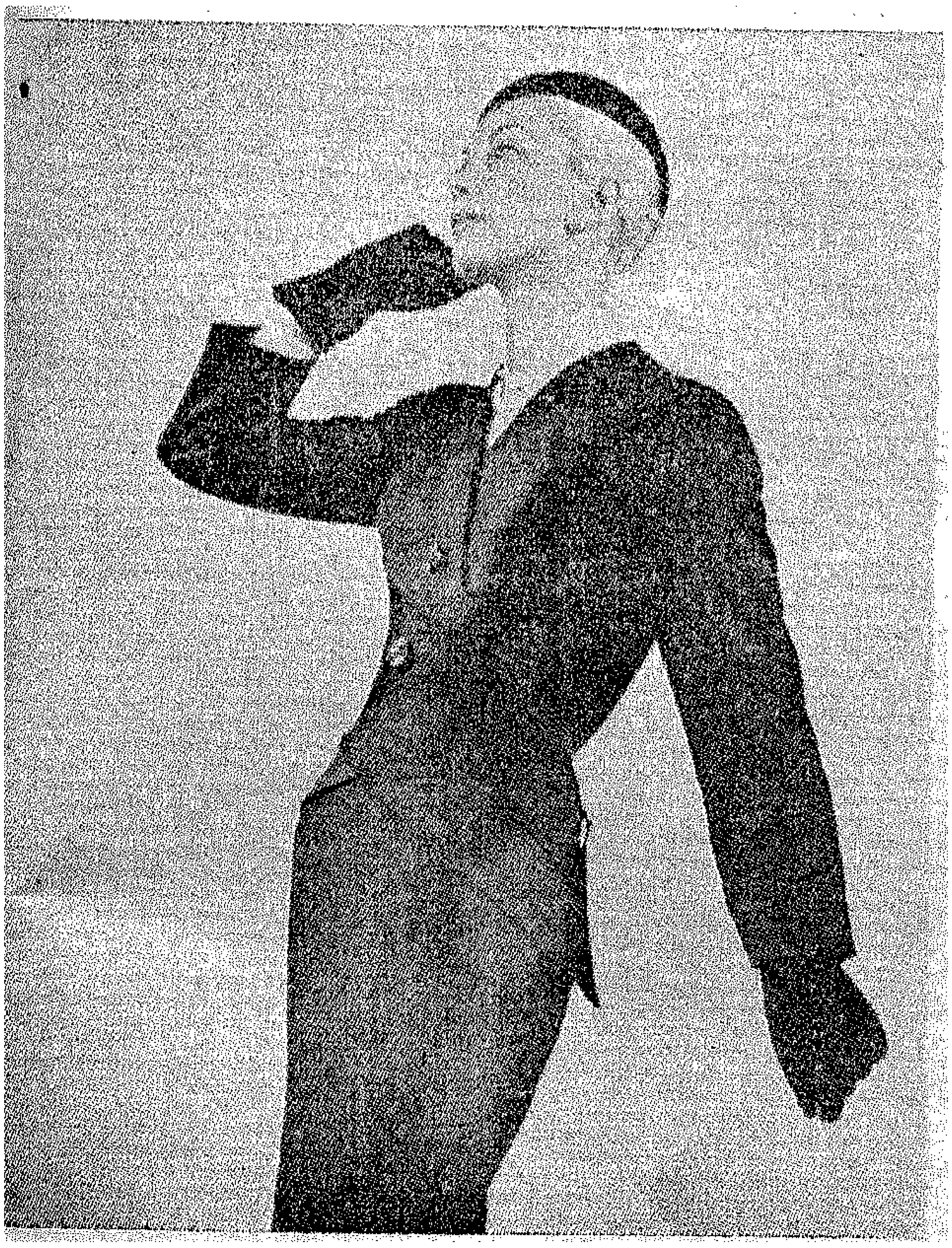

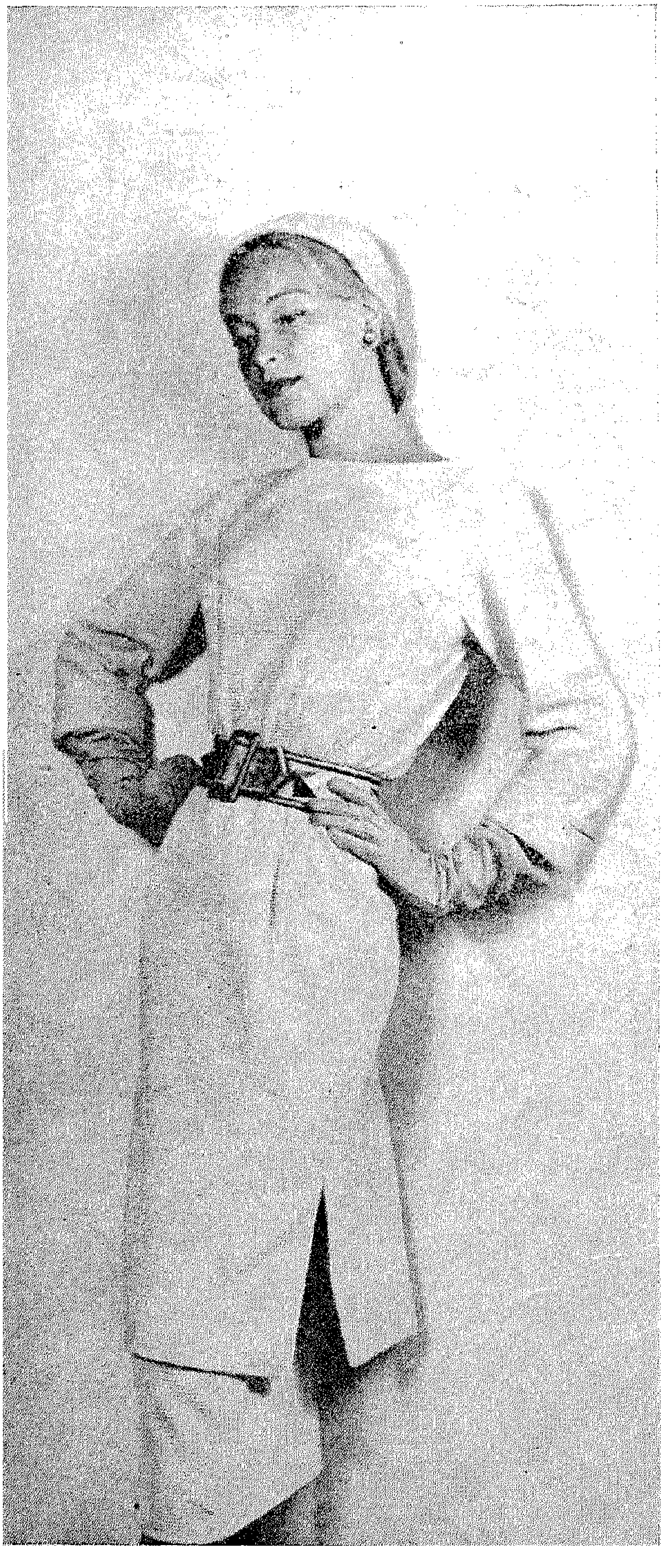

جاك هايم

ابتكار بيوتات باريس

ويبتكر « جاك هايم » هذه التونيك الغاية فى البساطة . فتحة الرقبة على شكل « باتو » ويختار لها جرسيه الصوف السميك المضلع والمكشكش عند الخصر بحزام عريض من ساتان التوب المحلى بمسامير فضية . أما « فيرا بوريا » فتقدم هذا الثوب المصنوع من الجرسيه الكستنائى .

فيرا بوريا

نينا ريتشى

الثوب الكامل بدلا من قطعتين

تخيرت ((نينا ريتشى)) جرسيه جريج لراسين لهذا الدرابيه المبتكر الذى يحلى هذا الثوب الضيق الذى يظهر الخصر • ويطيل ((باكان)) الكورساج بباسكات طويلة ومستديرة فيعطى لهذا الثوب المصنوع من الجبردين الكرزى اللون هيئة التايير •

باكان

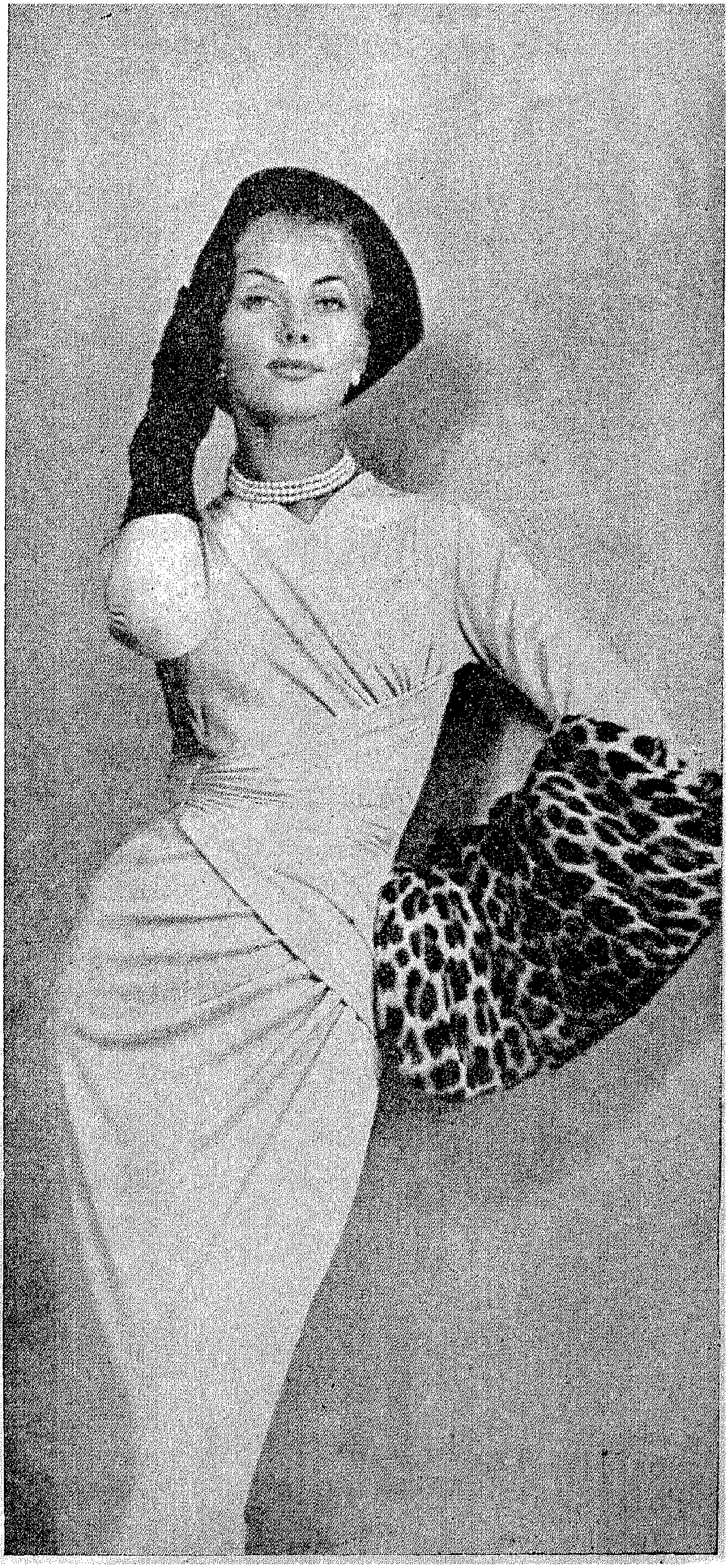

بالمان

جان باتو

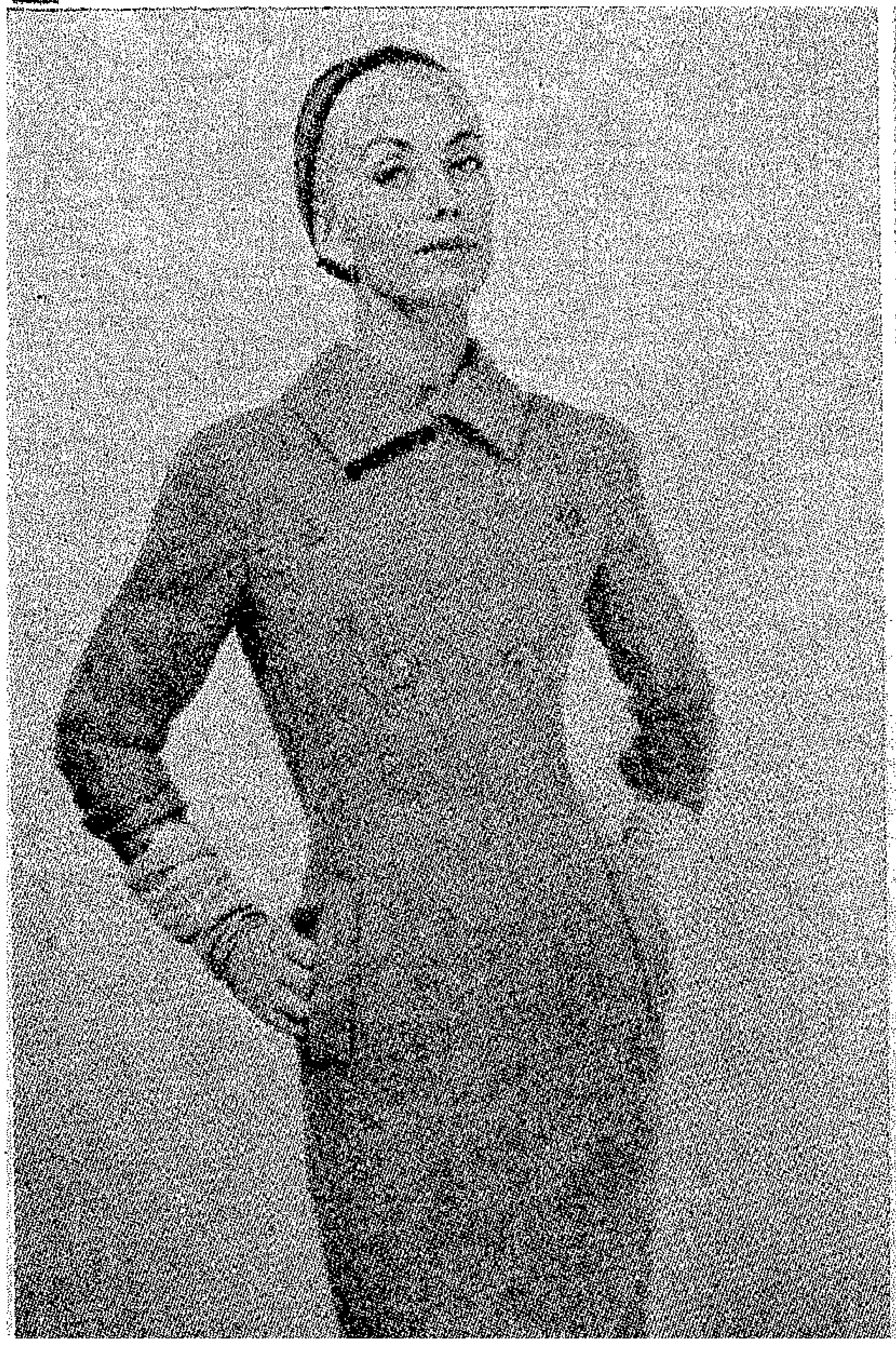

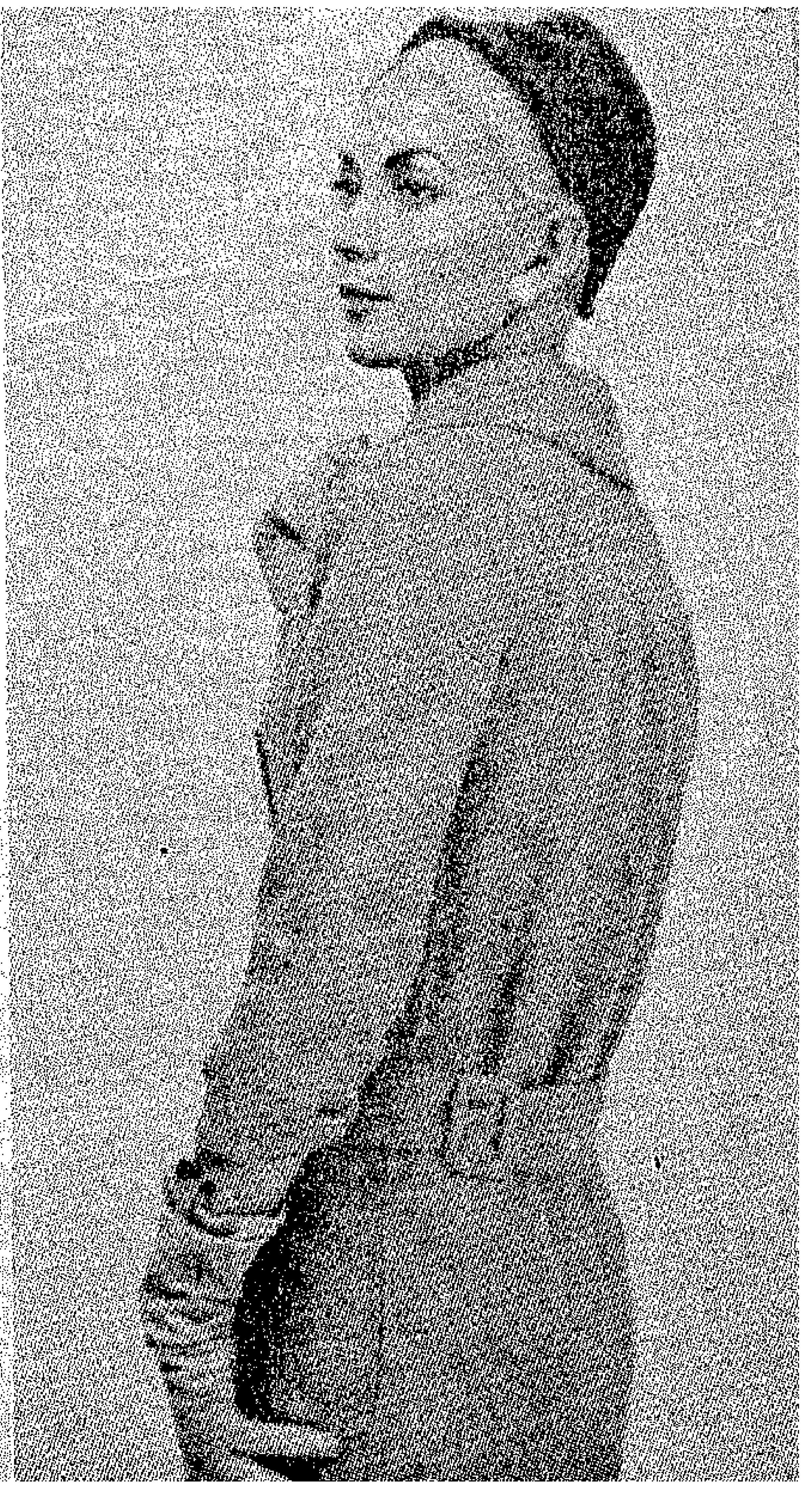

يقطع ((بيير بالمان)) خط الباسكات الدرابيه بحزام يندفع الى الامام .. الثوب مصنوع من قماش النورتاز الاحمر الفـــــامق . الردفان مستديران وظاهران . ويهتم ((جان باتو)) برفع الصدر بقـــدر المستطاع لهذا الثــوب المصنوع من الصـوف الرفيع الجريج لروديه الظهـر بلوزون ومثبت بمارتنجال . ويلاحظ أن البوكلة موضوعة على الردف .

تايير للنحيفات

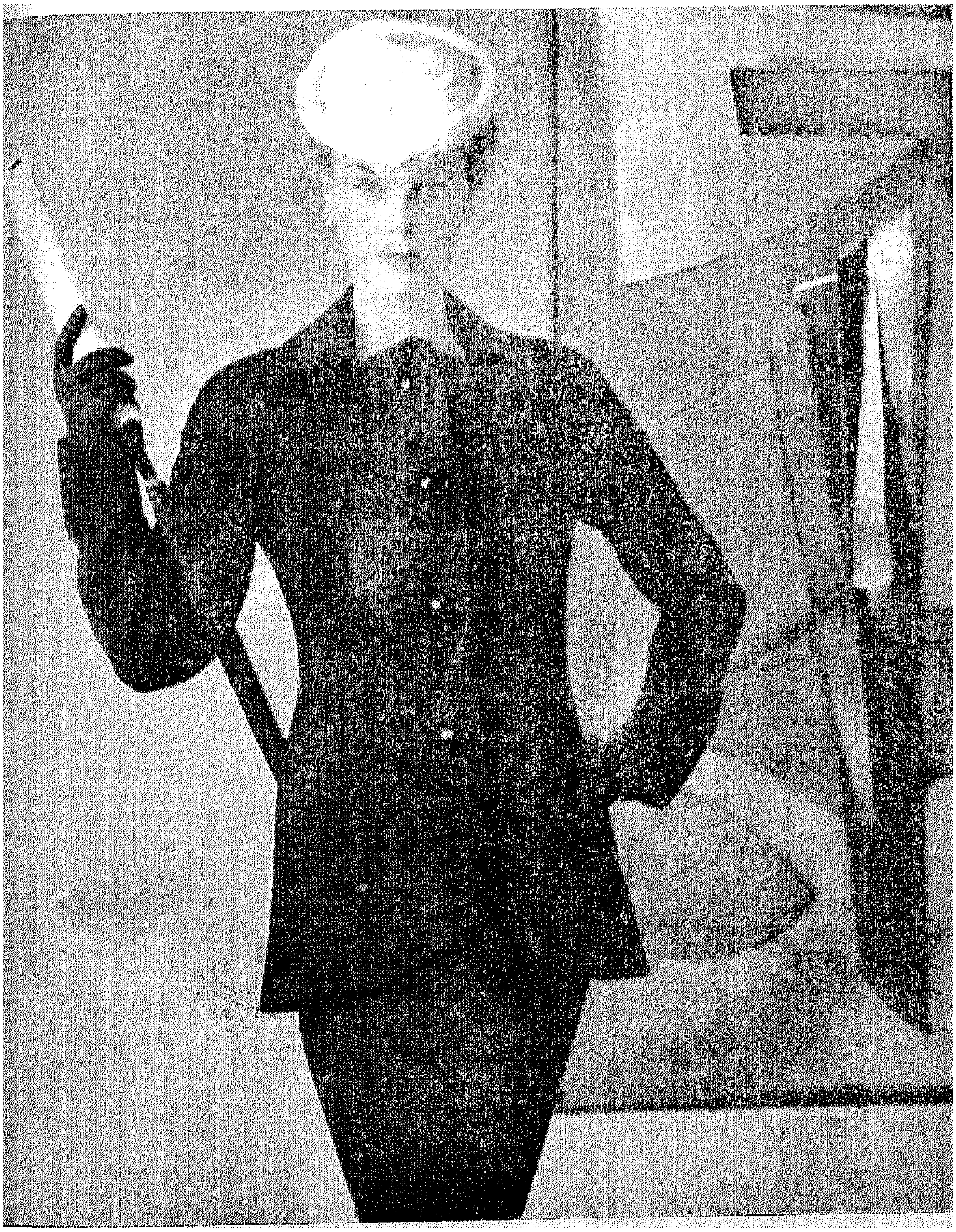

تايير لجان باتو بباسكات طويلة ومخروطية الشكل من الصوف الاسود . الجاكيت متوسطة الاتساع وتقفل بأزرار كبيرة . اما الياقة فذات قصة مبتكرة . الجونيلة ضيقة . ان هذا الموديل يخفى الردفين تماما .

ان هذا الموديل الذى يبتكره جاك فاته من الاوبراميل الاسود لبوسون
والذى يرتدى لبعض الظهر قد حلىبالفيزون الابيض • الديكولتيه كبير
وكروازيه • صفان متوازيان منالازرار الصغيرة •

اليوم الذى تنتظره كل فتاة

هذه ثلاثة موديلات لفستان الزفاف لثلاثة من أشهر بيوتات الموضة فى باريس . ويلاحظ أن الفوال لم يعد بالطول الذى كنا نعهده فى الاعوام السابقة كما أن الكورساج ضيق فى الموديلات جميعا كما هو مشاهد. ان ثوب الزفاف يلبس يوما واحدا ولبضع ساعات فلا تنفقى على صنعه ما لا طاقة لك به .

جان باتو

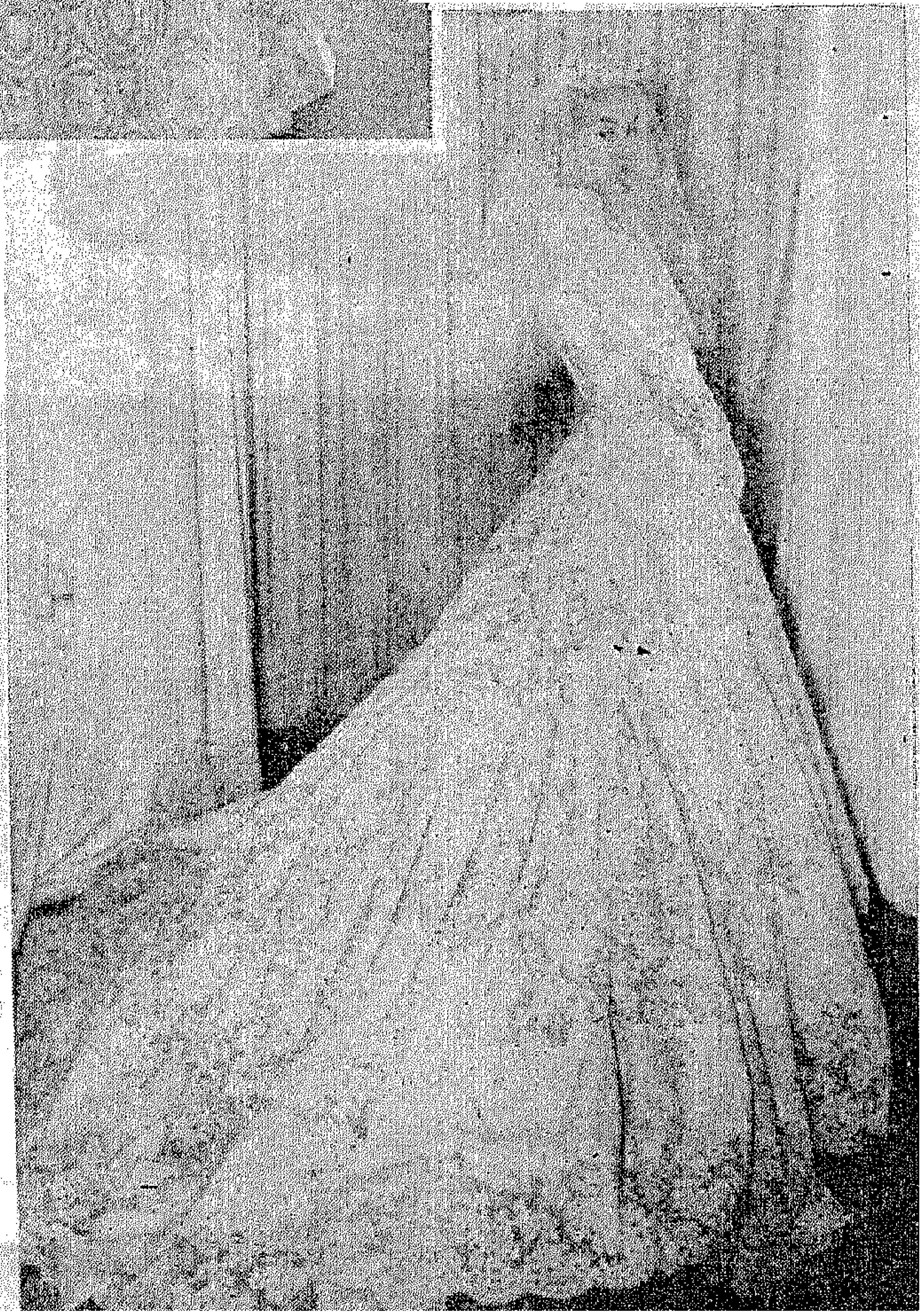

جاك هايم

بيير بامان

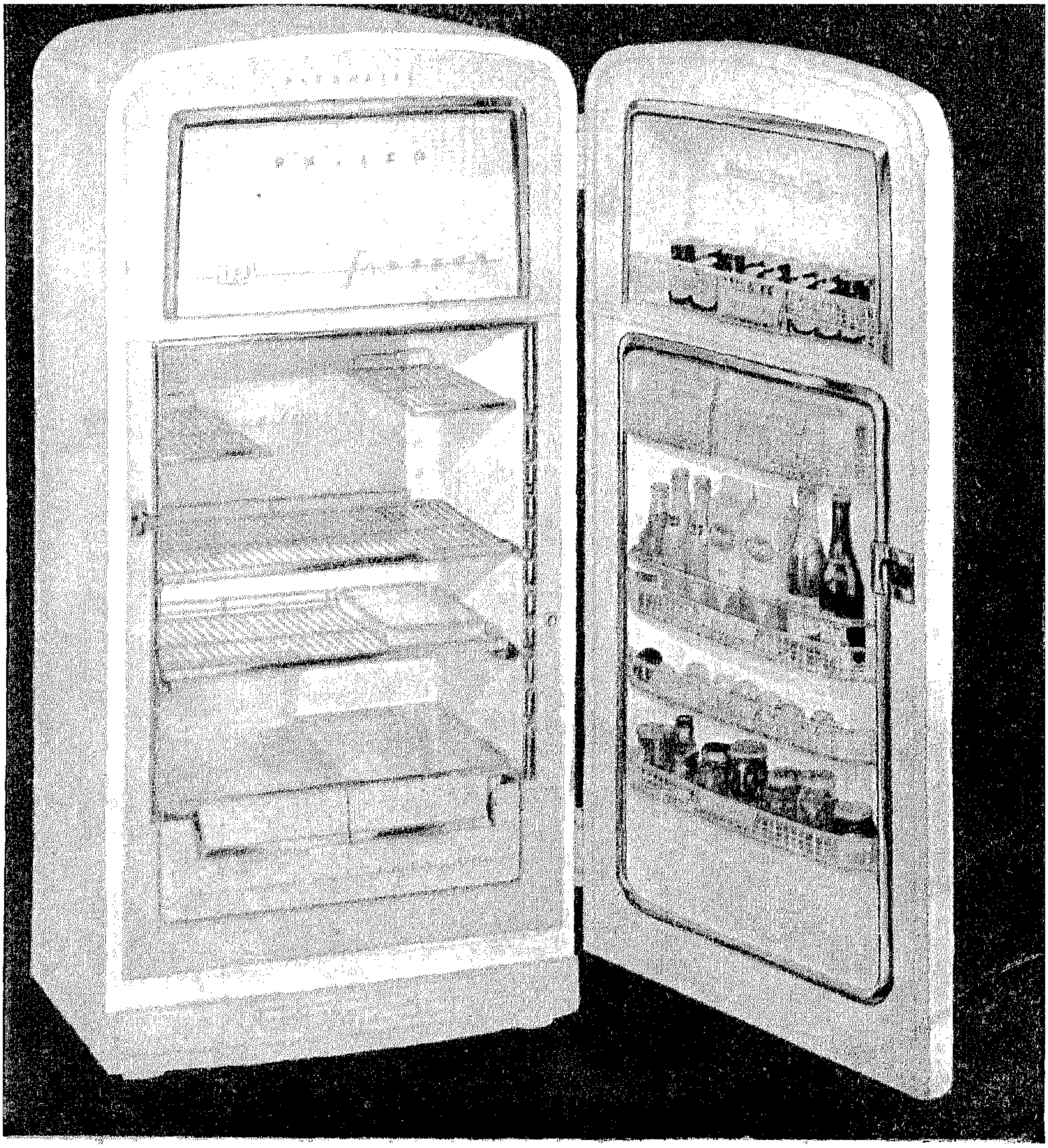

ميزات عديدة في الموديل الجديد

فيلكو المشهورة بالجودة في جميع أنحاء العالم

فيلكو

الثلاجة التي لا تضاهيها في المزايا
أية ثلاجة كهربائية أخرى

الوكلاء الوحيدون بالقطر المصري
شركة وادي النيل للهندسة والتجارة

١٥ شارع ألفي بك بالقاهرة ت ٥٣٦٠٤ - الاسكندرية ٤٦ شارع صفية زغلول ت ٣٠٥٩٤
ولدى الموزعين المعتمدين في جميع أنحاء الجمهورية

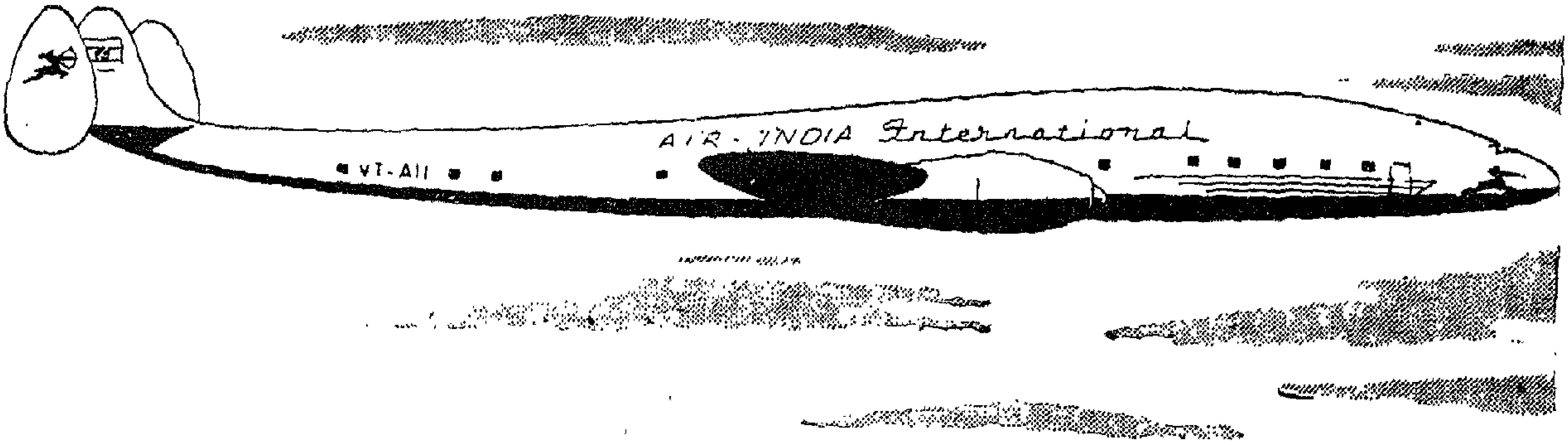

سافروا بطائرات

سوبر كونستليشن

الى

لندن

عن طريق

روما ـ دسلدورف ـ جنيف ـ باريس

The Griffin at Temple Bar

- صالونات مستقلة فاخرة بها كل وسائل الراحة بأجور الدرجة السياحية .
- رحلات دون توقف الى بومباى رأسا .
- رحلات مع التوقف فى روما ـ دسلدورف ـ جنيف ـ باريس اختيارى .
- رحلة أسبوعية الى طوكيو طريق بانكوك وهونج كونج .

ايرانديا

AIR-INDIA *International*

٥٥ شارع الجمهورية تليفون ، ٤٨٥٠٣/٧٦١٦٦ - القاهرة

ثوب الساعة الخامسة من اللّون الأسود

برويير

هوبير دى جيفنشى

جاك فاته يقدم هذا الثوب الدرابيه المعقود بفيونكة من القطيفةالسوداء • الثوب ضيق والاكمام طويلة • الديكولتيه مربع • انه من جرسيه الصوف الاسود •

برويير ثوب من الكريب الاسود درابيه عند الكتفين ثم يتقاطع الدرابيه عند الوسط • الجونيلة مكشكشة •

هوبير دى جيفنشى ثوب من الراتون الاسود • ديكولتيه محتشم • وأكمام قصيرة • يزر من الناحيتين فى خط منحن •

آخر ما وصلت اليه موضة المعاطف

برنار ساجردوا

جرمين لوكونت

جاكتات قصيرة وواسعة

هرميس

يقدم هرميس طقمـــا من الشاتلند الرمادى بجـــاكيت ترواكار واسعة • الاكمام واسعة كذلك فتحة الكم • الجيوب بقلابات •

نينا ريتشى

تبتكر نينا ريتشى هذا الطقم المصنوع من الصوف الاصــفر المائل الى الاحمرار • الفستان برانسيس والجاكيت ترواكار •

وتصنع مــدام كارفن الى اليمين تايبرا من صوف المارنجو بجاكيت ضيقة مقفولة عنـــد الخصر بعروة وزر •

هوبير دي جيفنشي

جاك فاته

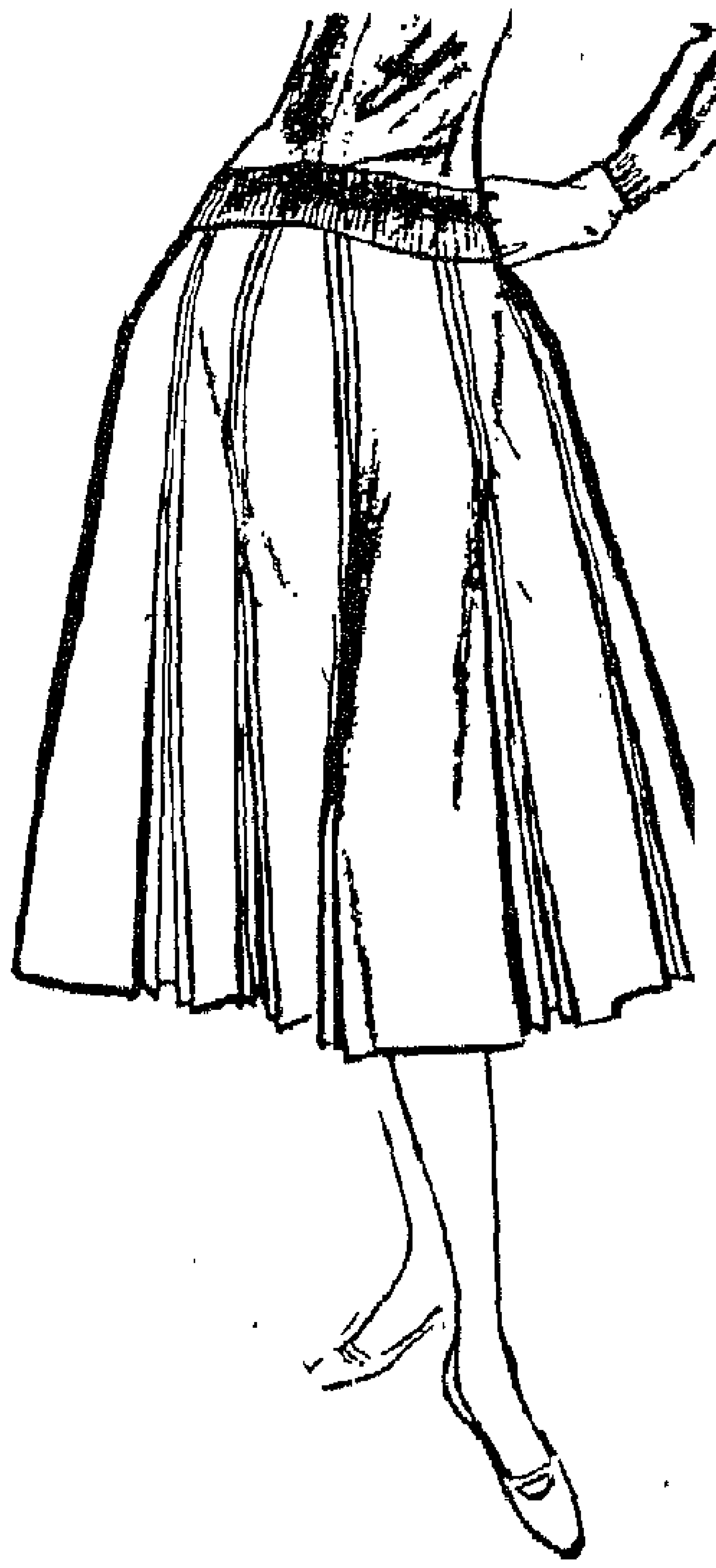

جونيلات من موديلات مختلفة
ترتدى تحت هذا الجرسيه
الذى يرتدى لحفلات العشاء

جرسيه للعشاء

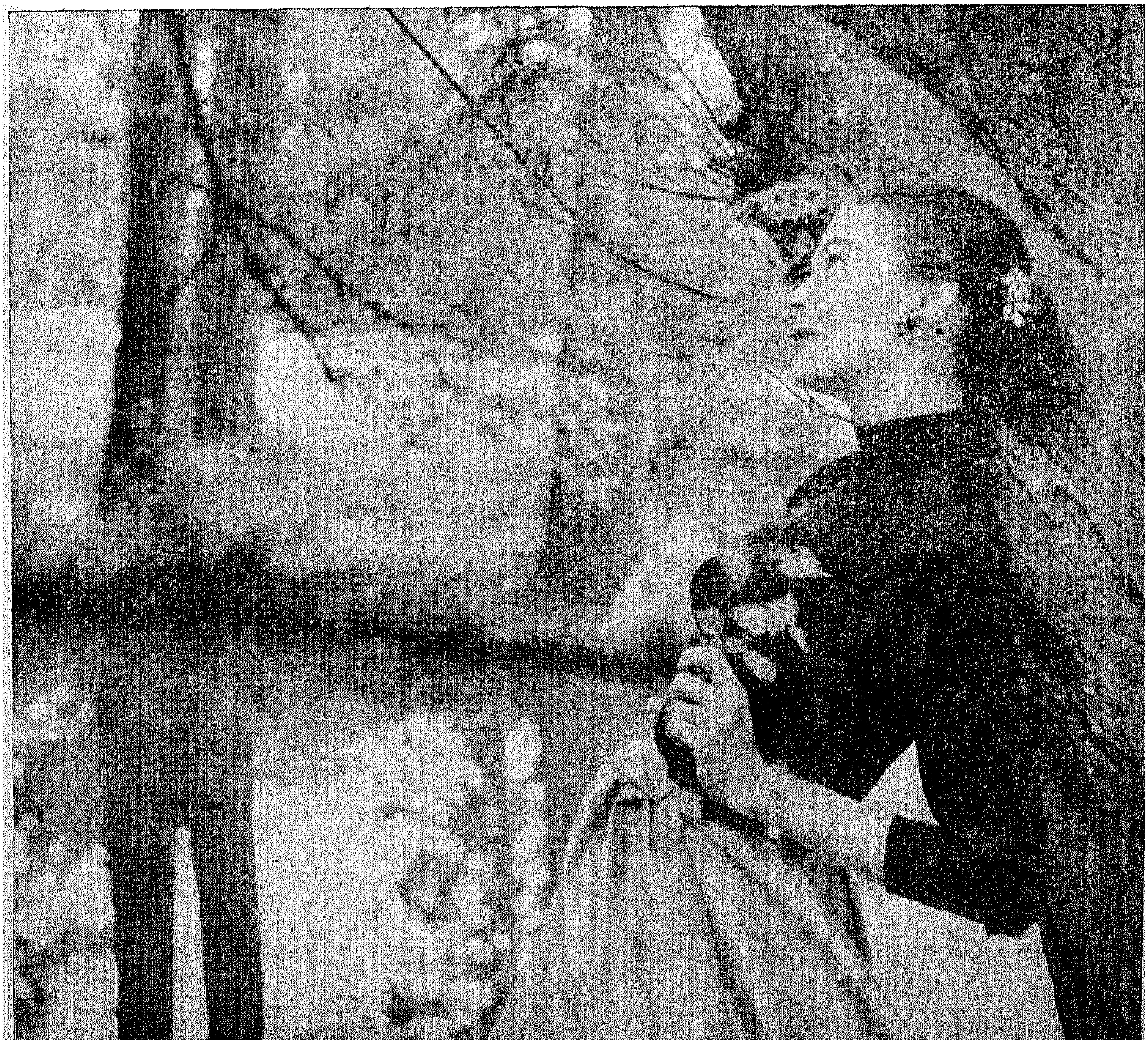

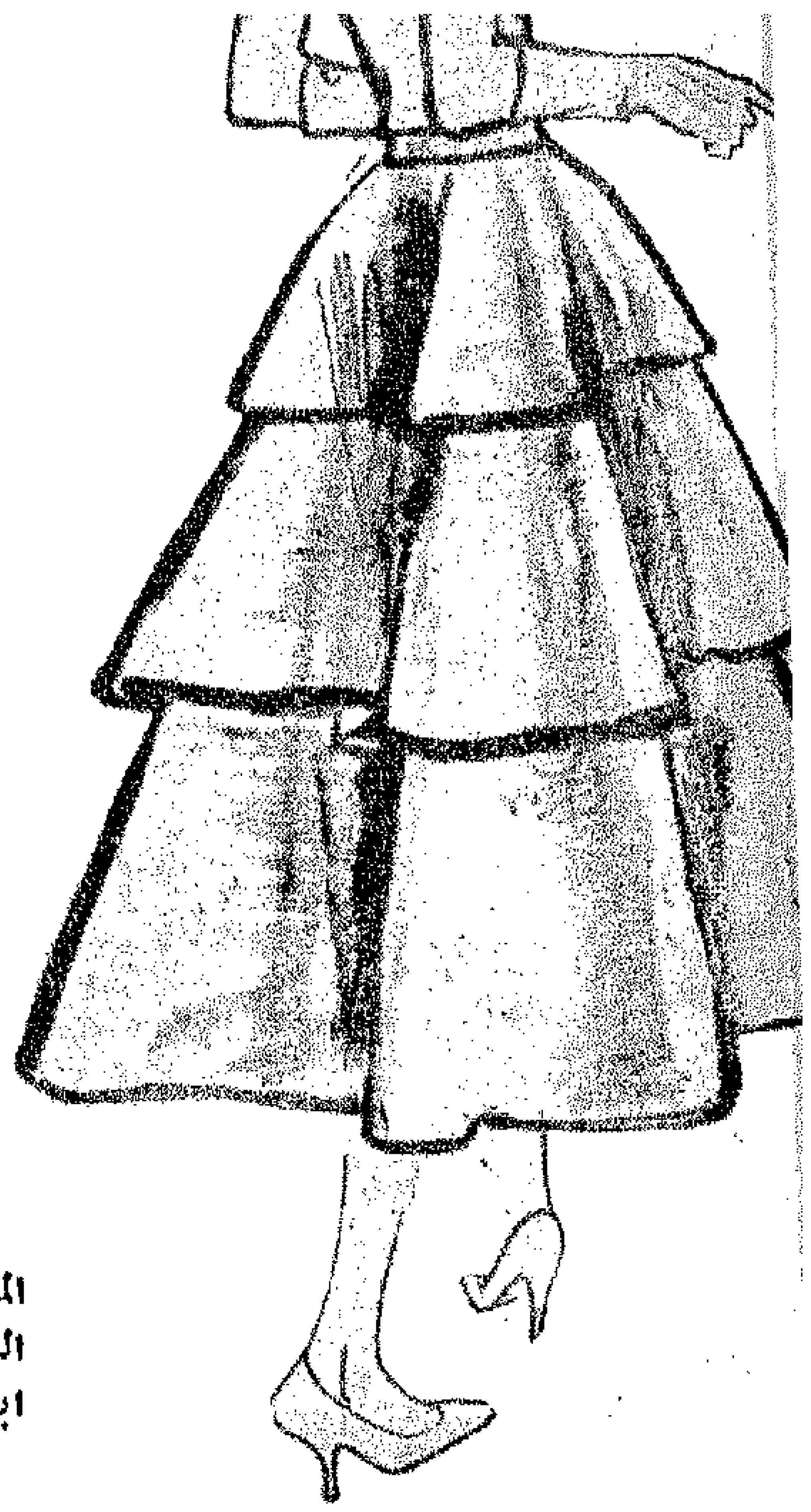

فانلة رمادية. جيوب الفستان المستقيم وياقتـــه السويتر من الجرسيه ذى الاضلاع السميكة. ابتكار ويبه .

جرسيه من لون ((الكافيار))
الثوب ضيق ومزرر . جاكيت
بياقة كبيرة وبجيوب مركبـــة
مبطنة بجرسيه احمر .

بولوفر من جرسيه الحرير الاسود بياقة عالية وكمين ترواكار • يمكن أن ترتدى معه جونيلة من أوتومان الحرير الضيقة عند الخصر ببانسات مفتوحة بثنية عميقة مقعرة فى منتصف الامام والخلف • أو جونيلة من السوراه بثنيات كبيرة مسطحة أو جونيلة من أورجاندى الحرير • يستحسن ارتداء جوبون تحت الجونيلة

بول أوفر ديكولتيه من جرسيه الحرير الابيض معلق بالكتف بياقة عريضة محلاة بكليب . وترتدى معه جونيلة عريضة جدا بثنيات او بكشكشــــة او بفولان . ويمكن أيضا ارتداء جونيلة من الفـاى ضيقة عند الخصر بعدة بانسات ثم تتسع فوق الارداف . اما الجونيلة الثالثة فهى من موسلين الحرير مركبة عل امبيسمان بپليسيه غاية فى الدقة .

◆ ثوب ضيق • فتحة الرقبـــة ضيقة • الكورساج مقفول بصف من الازرار تنتهى عند الخصر • الاكمام كيمنو •

- على فستان رمادى غامق جاكيت من الجرسيه السميك المضلع من نفس اللــــون • الكمان بقلابات •
- فستان تبدو فيه السيدة التى ترتديه أنها طويلة • انه من الجرســيه السادة • الكورساج بكمين طويلين • العقدة من الجروجران •
- فستان بجونيلة واســعة من الجرسيه الكحلى • البلاسترون من نفس الجرسيــه البليسيه • ياقة صغيرة كلودين جلاسيه بيضاء •
- معطف كلاسيك بيـاقة تايير من الجرسيه السميك البيج المضلع • الجيبـــــان مركبان • الكمان طويلان بقلابات •

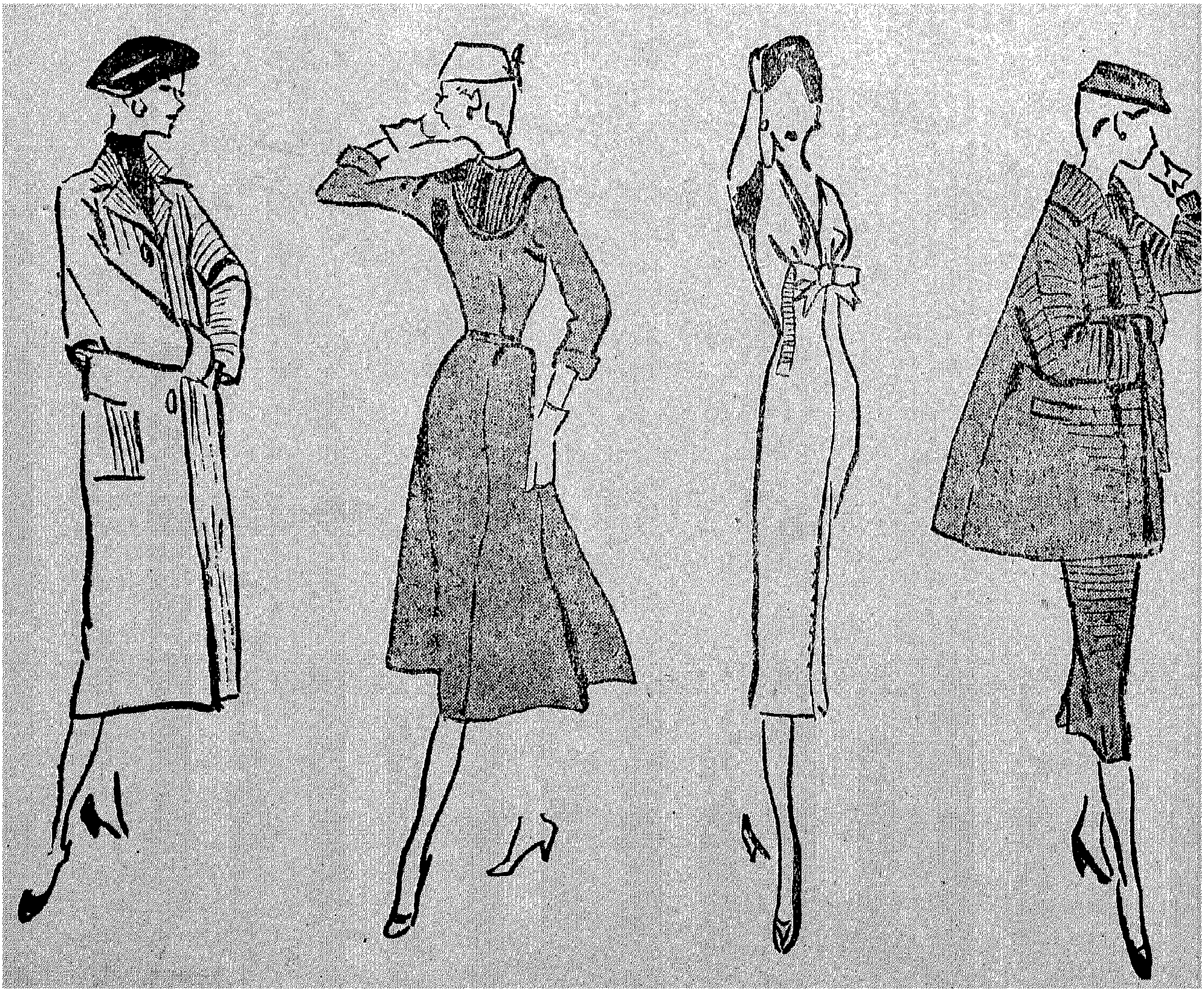

◆ ثوب يتألف من قطعتين من الجرسيه · الجاكيت أو الجامبر بكمين ترواكار غاية في الضيق · الياقة عالية ومقلوبة ·

◆ ريدنجوت مستقيم بمارتينجال من الجرسيه المضلع ·

◆ ثوب سويتر · الياقة عالية · الخصر منخفض بحليتين مزررتين · الجوتيلة مستقيمة وتبدو صاحبتها فيها غاية في الرشاقة ·

◆ على جونيلة بليسيه ، جامبر بكمين ترواكار مقفولين بمعصم مزرر الياقة عالية ومقلوبة ·

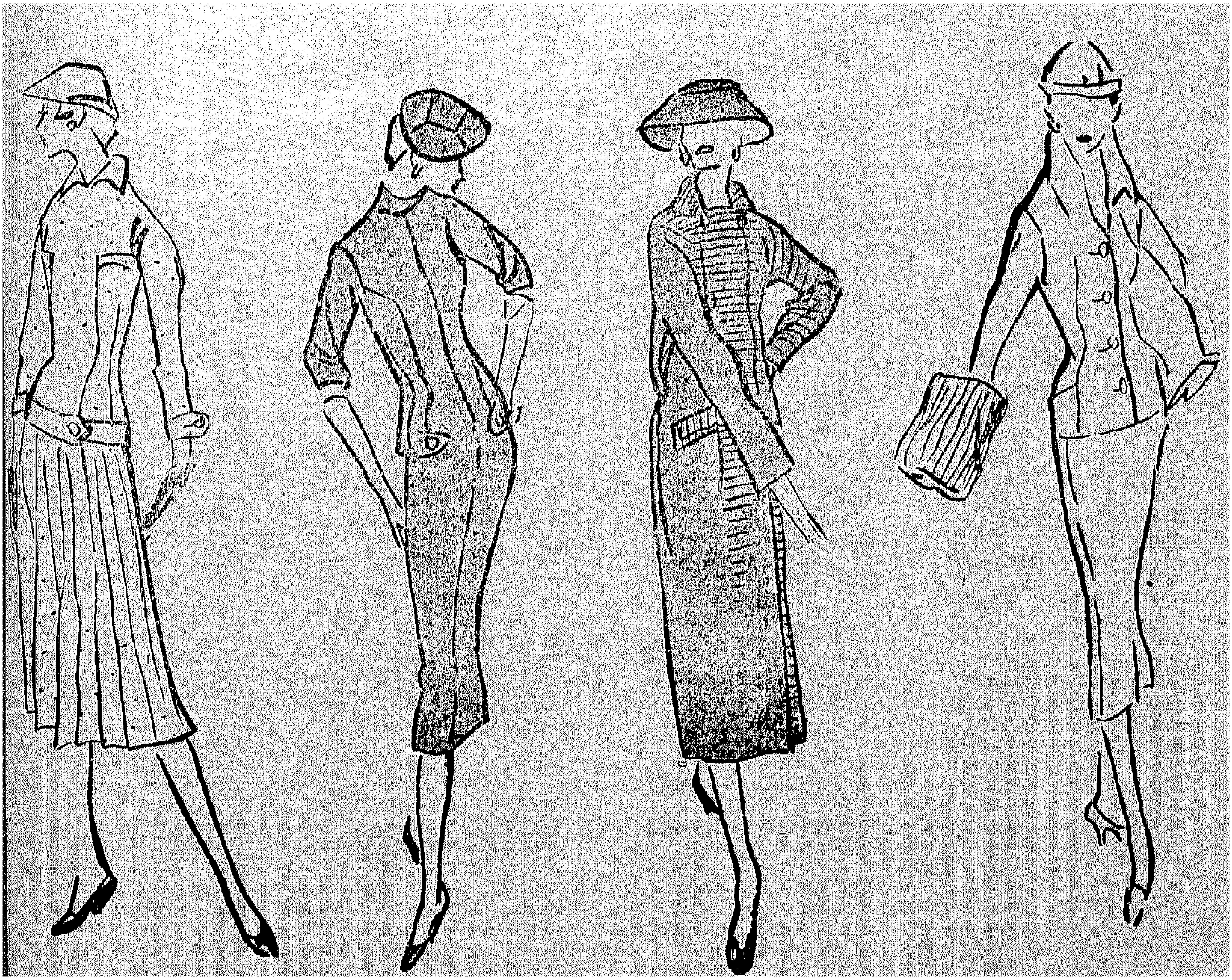

◆ ثوب من الفانلة الرمادية الممزوجة بالصوف والنايلون . خط الازرار طويل ـ الكمان ترواكار . ياقة كبيرة .

◆ طراز شيميزيه . ثوب بجونيلة بليسيه واسعة جدا من الصوف المقلم . الاكمام ترواكار . الجيوب في داخل الجونيلة .

◆ هذا الكورساج السويتر الكلاسيك ينتهي على الجونيلة بعروة مقفولة ببوكلة حزام .

◆ الجونيلة تتسع ابتداء من الردفين على ثوب من الشتلند أزرق ذى كورساج طويل مزرر . الياقة على هيئة شال والكمان قصيران .

◆ يحلي هذا الثوب المصنوع من التويد الاخضر ثنيات كبيرة مسطحة • وكمان قصيران • الكورساج على هيئةبلاسترون • والجيبان محليان بالفراء •

◆ كورساج شيميزيه كلاسيك يجعل هذا الثوب المصنوع من الفانلة يرتدى فيالريف والمدينة • الحزام هافان •

◆ فستان من الشيفيوت الاحمر والاسود بياسك عند الظهر وبكرافات ايشارب معقودة •

◆ ثوبمستقيم من الصوف الرمادى تحليهقطعتان من القماش مثبتتان ببوكلين ، فيبدو الخصر منخفضا •

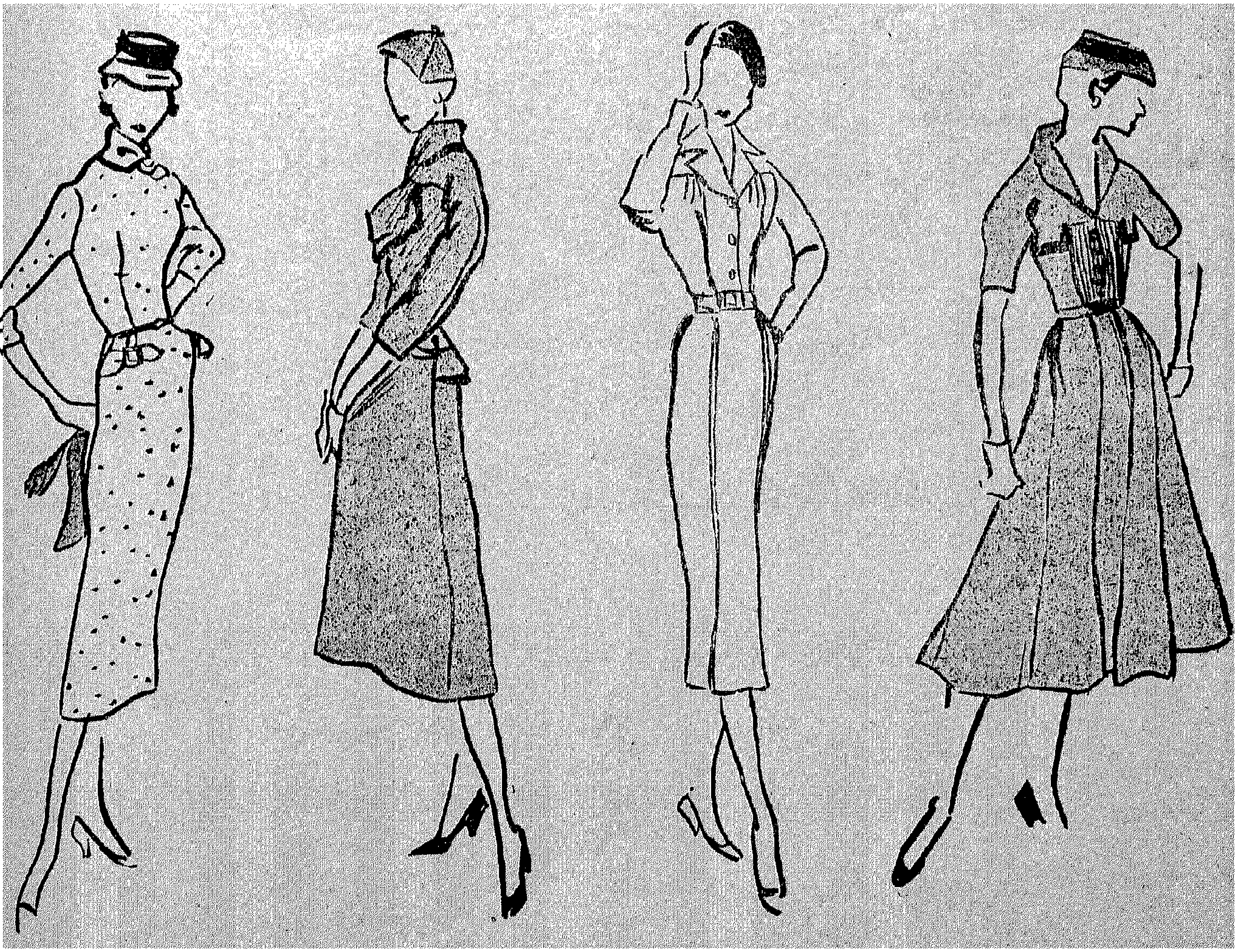

◆ انه ثوب من قطعتين . الجزء الاعلى مقفول من الامام بفتحة ياقة مربعة . الجونيلة مستقيمة ومتوسطة الضيق .

تاييرات من نماذج مبتكرة

◆ دخل معترك الازياء هذا العام خائط فرنسي اسمه ((جي اندريه)) وهو يقدم لنا هذا التايير المبتكر الذى يمتاز بجاكيتته الطويلة •

◆ أما الخائط ماكس موزيه فهــو يقدم هذا التايير ذا الجاكيت الطويل ويختار له القطيفة المضلعة الخضراء الغامقة • الأزرار من المعدن المفضض•

• ان الصورة السفلى من هـــذه الصفحة لتايير من الكاشمير الطبيعى• الجاكيت مستقيمة ومحلاة بالراجوندان الجونيلة مبطنة • انه من ابتكار الخائط الايطالى باستا • الا أن هذا النوع من التاييرات لا يليق الا بذوات القدود المشوقة • ويقول أحـــد الخائطين بانه يغنى صاحبتــــــه عن ارتداء المعطف ان اشتد البرد فى احـــدى امسيات الشتاء •

ملابس مصنوعة من أقمشة صوفية

◆ ان الفستان الصغير الذى يرتدى للمدينة يستحسن عمله من موديل كلاسيك . والثوب الذى الى اليمين مصنـــوع من الفانلة .

◆ ان هذا الثوب الانيق خير ما يرتدى لموسم الشتاء .فكرى جيدا قبل اختيار ملابس الشتاء ولا ترتدى الا ما يليق بك .

◆ جاكيت بباسك درابيه فى بلاستون . الجونيلة مستقيمة موديل ايمى لنكر .

◆ تايير مقفول من عند العنق ابتكار باستا . لقد صنعه من التويد البيج والبنى .

تجمع بين الأناقة والدفء

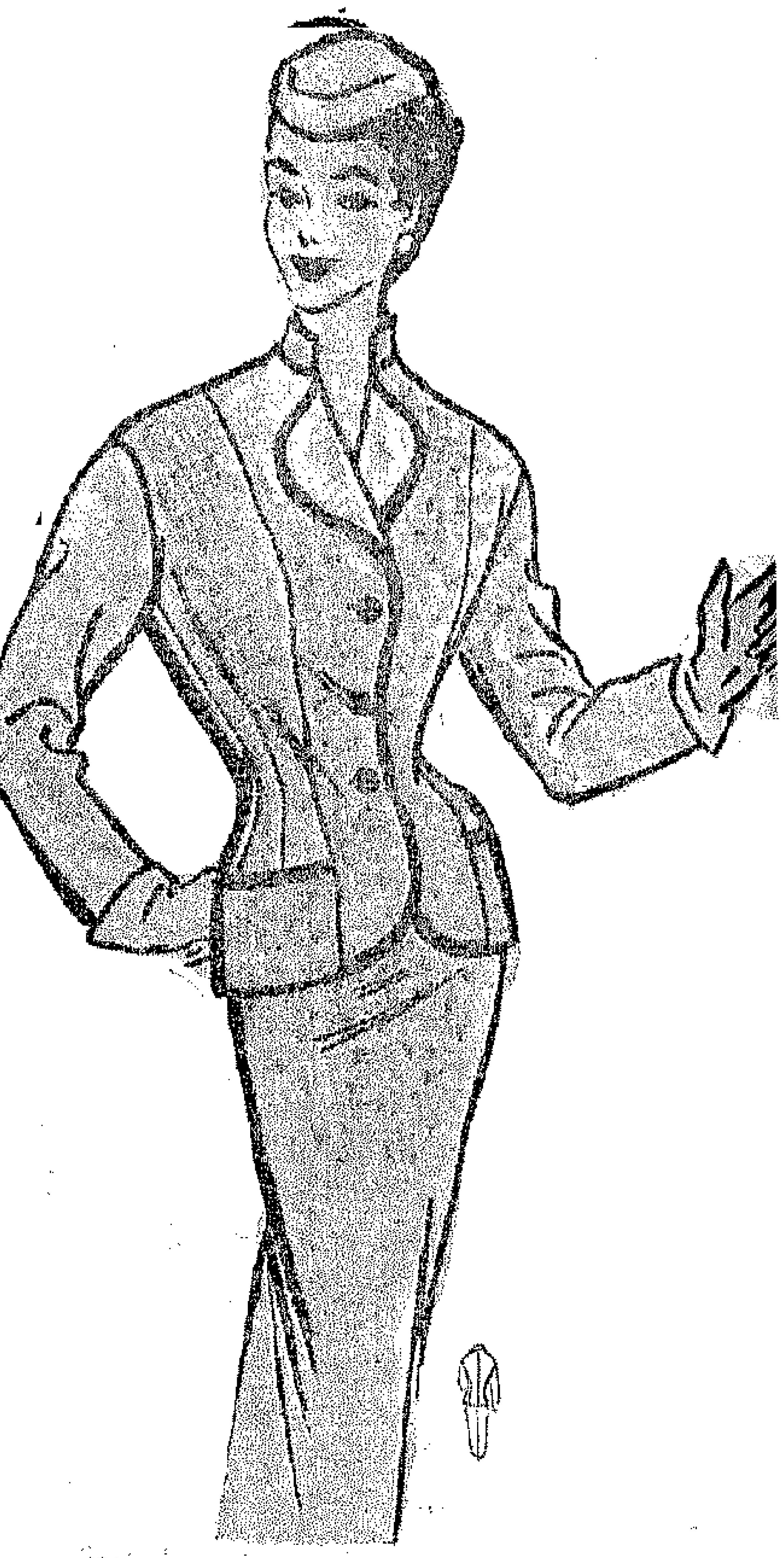

◆ الى اليمين : سرج كوجان يقدم جاكيت ضيقة بقلابات مستديرة وياقة اوفسيه . الجونيلة مستقيمة .

◆ الى اليسار : يطلق على هذا المعطف « الانبوبة » انه يمتاز بجيوبة الموروبة . ابتكار ماكس موزيه .

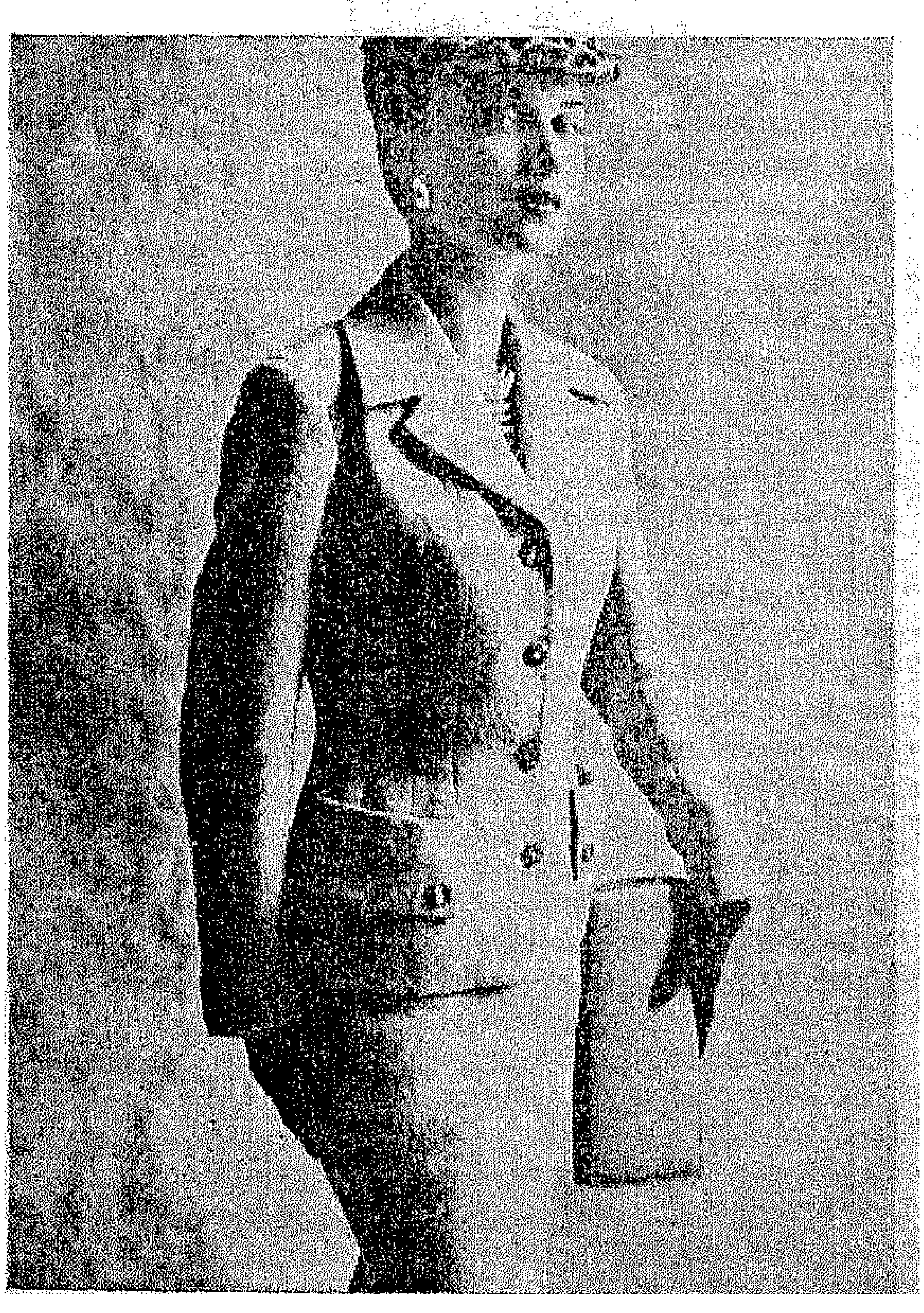

◆ الى اليمين : تايير بجاكيت ضيقة وقلابات كلاسيك . الجونيلة مستقيمة وضيقة ايضا .

◆ يجب أن تفكري من الان بملابس الصيف . افتحي دولاب ملابسك وابدئي باصلاح ما عندك قبل شراء ملابس جديدة .

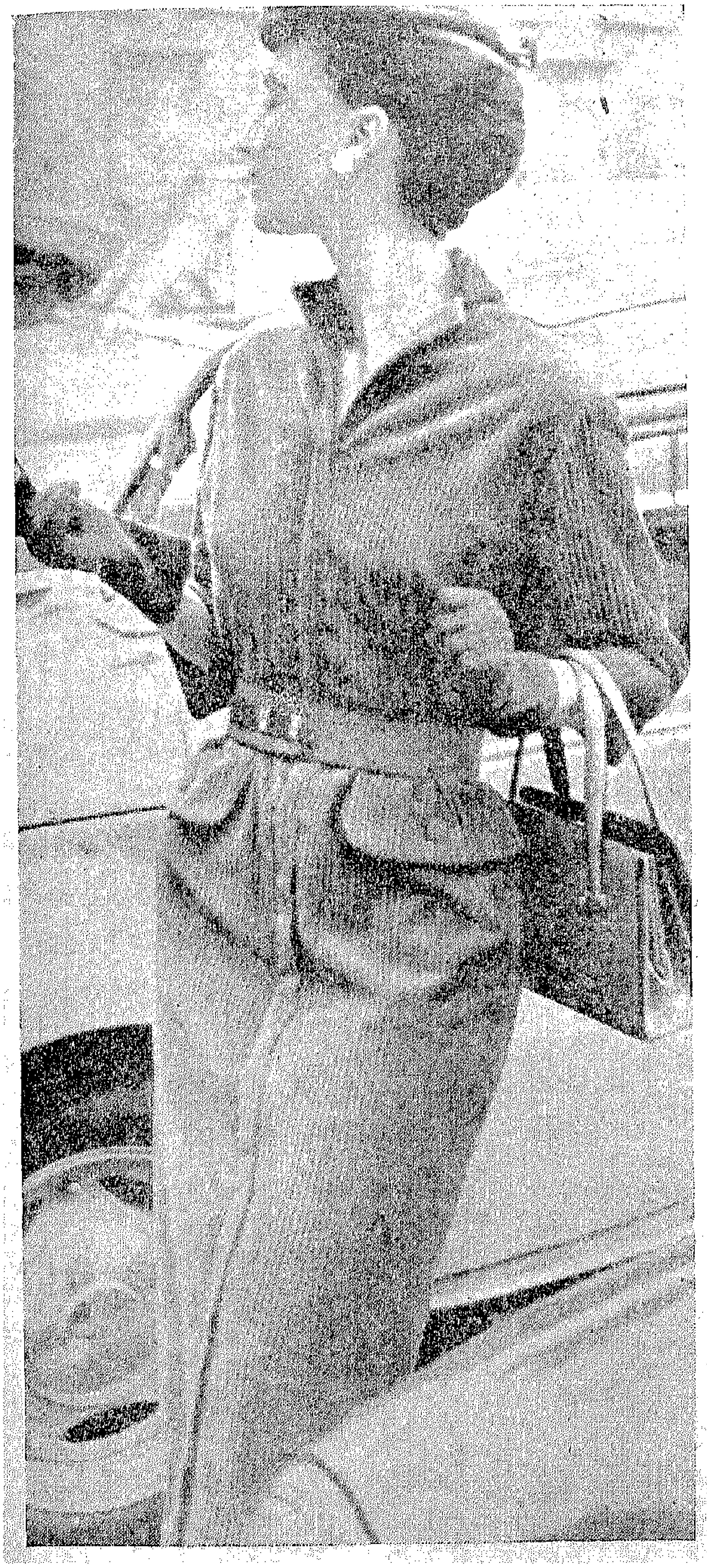

◆ أعلى الى اليمين : جاكيت ذات خصر ضيق • أكمام ترواكار • جونيلة مستقيمة •

◆ الى اليمين : تايير أنيق • الجاكيت تقفل بصفين من الازرار • الياقة بقلابات •

◆ أعلى : ثوب من القطيفة المضلعة • الاكمام ترواكار والجونيلة مستقيمة

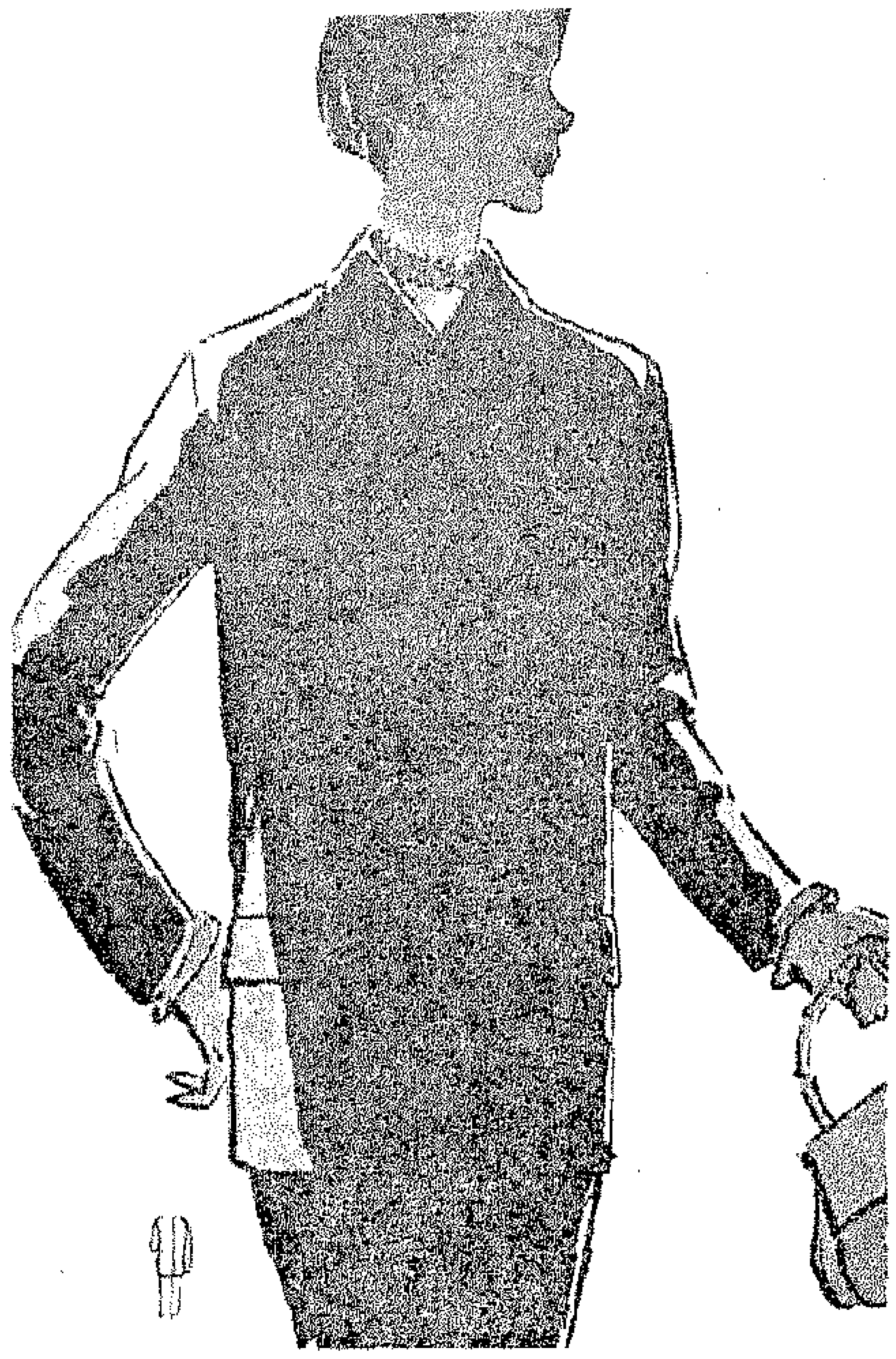

◆ أعلى الى اليسار : جاكيت طويلة . جونيلة مستقيمة بحزام من الداخل

◆ الى أعلى : ثوب من الصوف مفتوح من الامام الى ما تحت الخصر . يقفل بسوستة .

◆ الى اليسار : ثوب ضيق بكورساج يقفل بأزرار . الاكمام قصيرة والياقة بيكيه محلاة بجيبين .

فساتين وتاييرات

◆ ثوب من قطعتين • انه اخف من التايير الكلاسيك تحت المعطف • وانه افضل من الثوب العادى• ويمتاز بباسك قصير وجونيلة ضيقة •

◆ يقدم باتو ((تايير)) بجاكيت مستقيمة مشقوقة من الظهر • الجونيلة مستقيمة •

◆ ثوب من الصوف • الكورساج متوسط الضيق • الاكمام مركبة • الجونيلة بباتوهات •

◆ ثوب من ابتكار جان لافورى • الاكمام رجلان • الجونيلة مستقيمة • الحلية بيكيه •

معاطف دافئة للشتاء

◆ ان المعطف الفضفاض هو خير ما يرتدى فى فصل الشتاء حيث يشتد البرد . وهذا المعطف مصنوع من الصوف الانجليزى السميك .

◆ ثوب باكمام كيمنو . جيوب جيليه . والجونيلة مستقيمة . انه من الاسكوتش .

◆ ثوب بياقة داربيه . الاكمام كيمنو . الجونيلة واسعة ببعض الكلوش .

◆ ثوب مزرر من اعلاه الى اسفله . الاكمام مركبة وبحلية كالياقة .

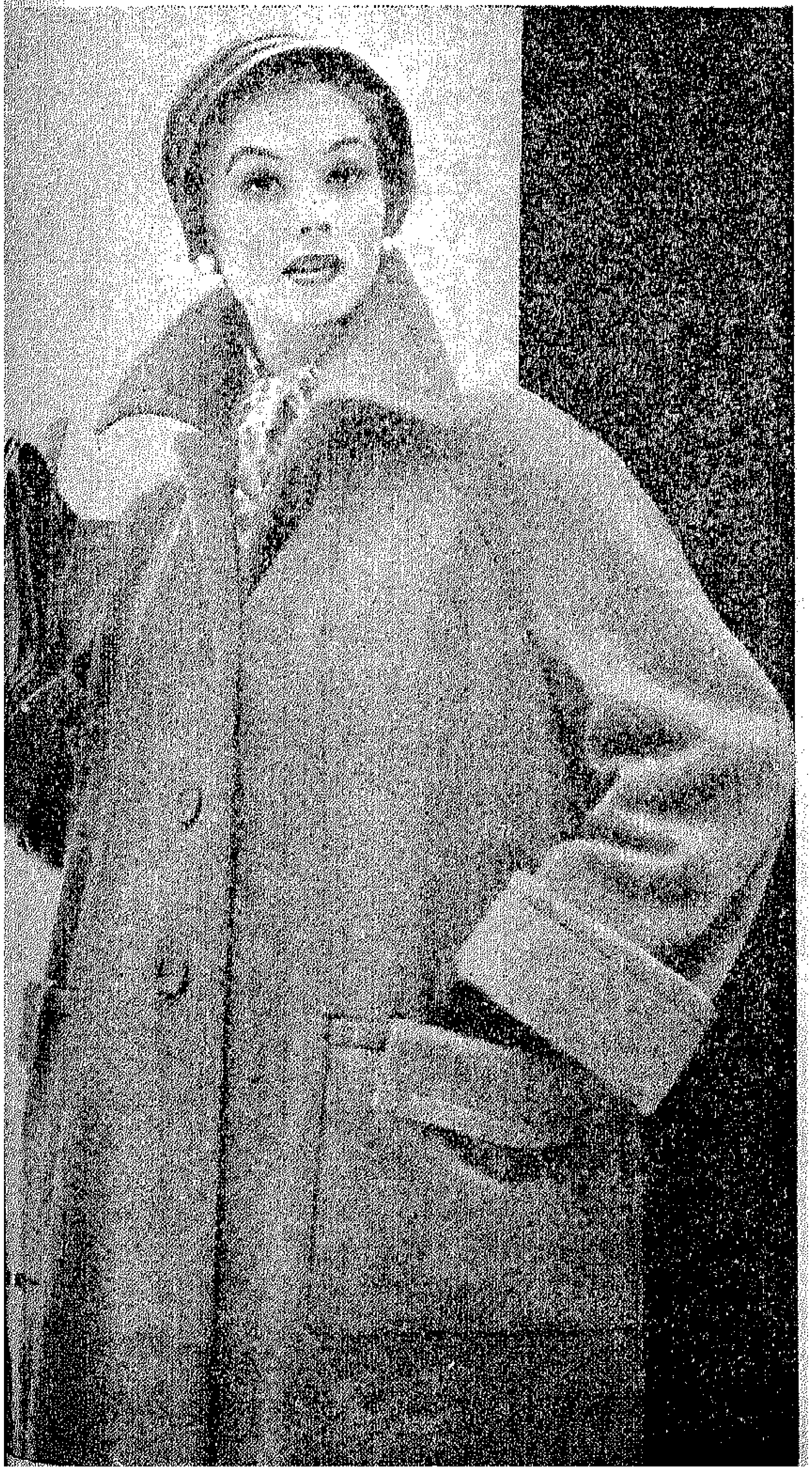

لفصـــل الشتـــاء المقبـــل

◆ يمتاز هذا الثوب المصنـــوع من الصوف بياقته المبتكرة وبجونيلتـــه ذات الجيوب وبأكمامه التروواكار .

◆ فى الصورة الصغيرة نفس الثوب بعد فتح ياقته ارتداء بلوزة تحتـــه وحزام عريض .

◆ هذا المعطف المصنوع من القماش السميك هو خير ما يرتدى لفصـــل الشتاء المقبل . انه يمتاز بالاتساع .

أزياء أطفالك
في أول العام الدراسي

حان وقت التفكير فى ملابسهم

لقد اخترنا لك بمناسبة دخول المدارس موديلات سهلة التنفيذ ابدئى من الان بخياطة ملابسهم فانهم فى حاجة اليها أكثر من حاجتك الى فساتين جدد .

ان الموديلين المنشورين فى اعلى الصفحة لبنات فى سن الرابعة : ويرتديان ابتداء من اول نوفمبر عندنا فى مصر .

اما الموديلات الثلاثة الاخرى فهى لاطفال فى سن الثامنة .

من اليسار الى اليمين لطفـــل عمره عشر سنوات: بلوزون من صوف الشاموااه وبنطلون قصير • لطفلة فى السادسة فستان من التويد وبلوزون من الراتين الاحمر • لطفـــــل فى السادسة : ومريلة مقلمة لطفل فى الثامنة • ومعطف من الراتين الازرق لطفلة فى العاشرة •

سرفيس امريكاني

هذا الطقم الامريكاني من قماش التوال بيسو الاخضر والخيط بلون بيج مولينيه · تعمل مفارش تحت الصحون والفوط حسب العدد الذي ترغبينه بالمقاسات الاتية : المفرش ٣٢ × ٤٤ الفوطة ٤٠ × ٤٠ **طريقة التنفيذ :** ابدئي بقص المفارش والفوط حسب المقاس المعطى لك وحذار أن تقصي المفارش بدون تنسيل فتلة بين كل مفرش ليكون المقاس دقيق التنفيذ ـ ٢ ـ زيدي ٢ سم في كل مفرش لعمل ثنية للاجور في الحافة واستعيني بتنسيل فتلة حول المفرش على بعد ١ سم ليسهل عليك شغل الحافة · وثنيها مع عمل أجور فرنسي بسيط ـ ٣ ـ ارسمي على ورق شفاف الرسم المكبر للمفرش وضعيه على المفرش مع وضع كربون بين الورقة والمفرش ليطبع الرسم ـ ٤ ـ ابدئي بشغل غرزة الفرع التي داخل الورق مع عمل الحشو انظري رسم الغرز ـ ٥ ـ اشتغلي الورق بغرزة الظل من الخلف ولاحظي أن الخيط المستعمل في غرزة الظل يجب أن يكون فتلتين معا ·

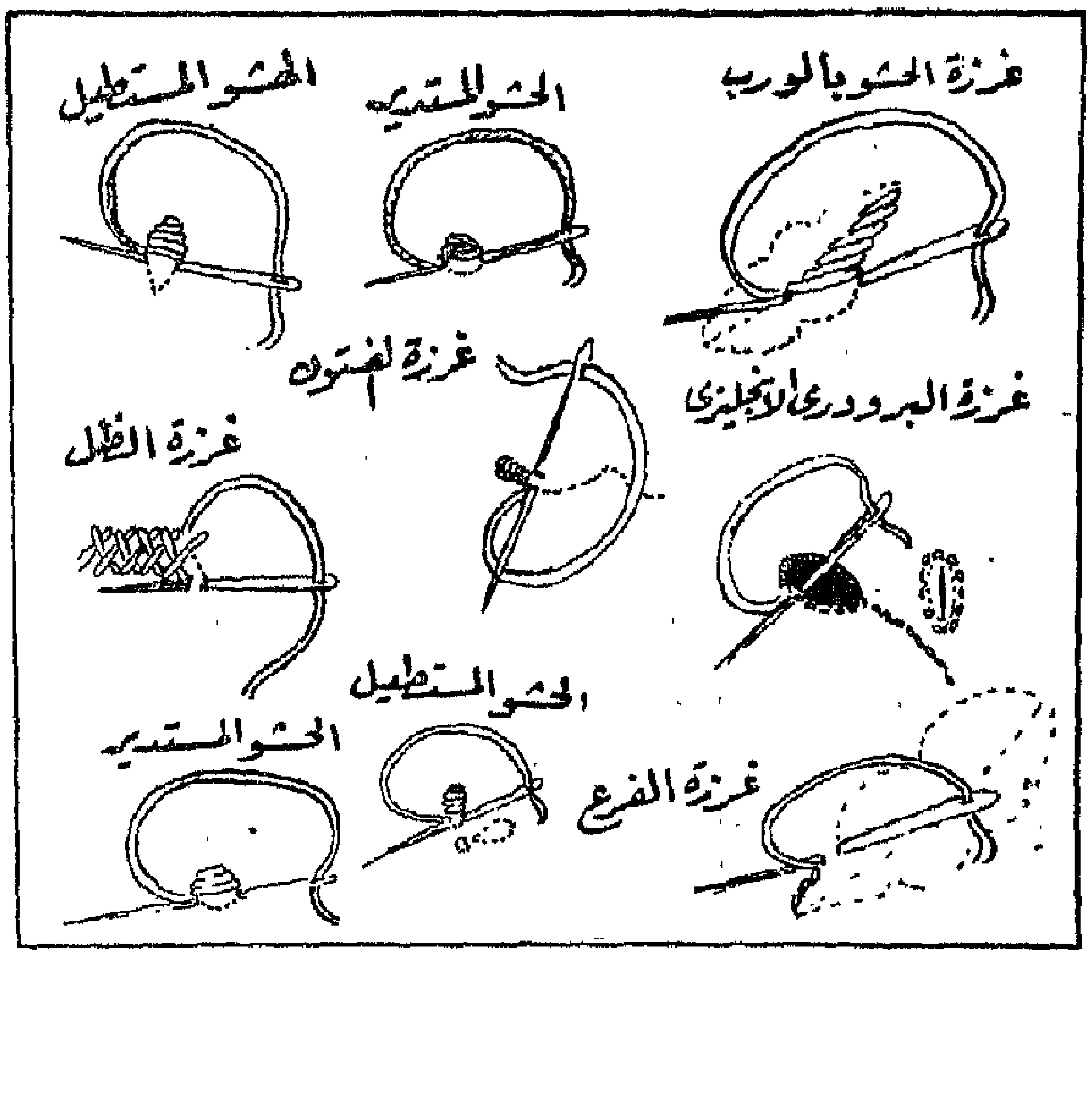

مفرش شاي جميل

يمكنك ياسيدتي تنفيذ هذا المفرش باتباع ما يأتي :

١ ـ يشغل هذا المفرش على قماش تيل أبيض رفيع بخيط بروديريه أبيض D.M.C. نمرة ٣٠ ـ ٢ ـ مقاس المفرش ١٥٠ × ١٥٠ مقاس الفوطة ٣٠ × ٣٠ ـ ٣ ـ الرسم عبارة عن تكرار المنعرجات حسب النسيج الطولى للمفرش ـ ٤ ـ جهزى الرسم أولا على ورق شفاف ثم ارسميه بواسطة الكربون كما يلاحظ أن يكون رسمك على ظهر المفرش لان غرزة الظل تشغل دائما من الخلف ـ ٥ ـ حافة المفرش تعمل أجور بسيط بتنسيل ٣ فتلات ـ ٦ ـ تشغل المنعرجات المتوازية بفرزة الظل والفرع الذى وسط المنعرجات بغرزة الفرع والاوراق كلها بغرزة البروديريه الانجليزى والدوائر بفرزة الحشو انظرى واتبعى الرسم للغرز ليسهل عليك الشغل ·

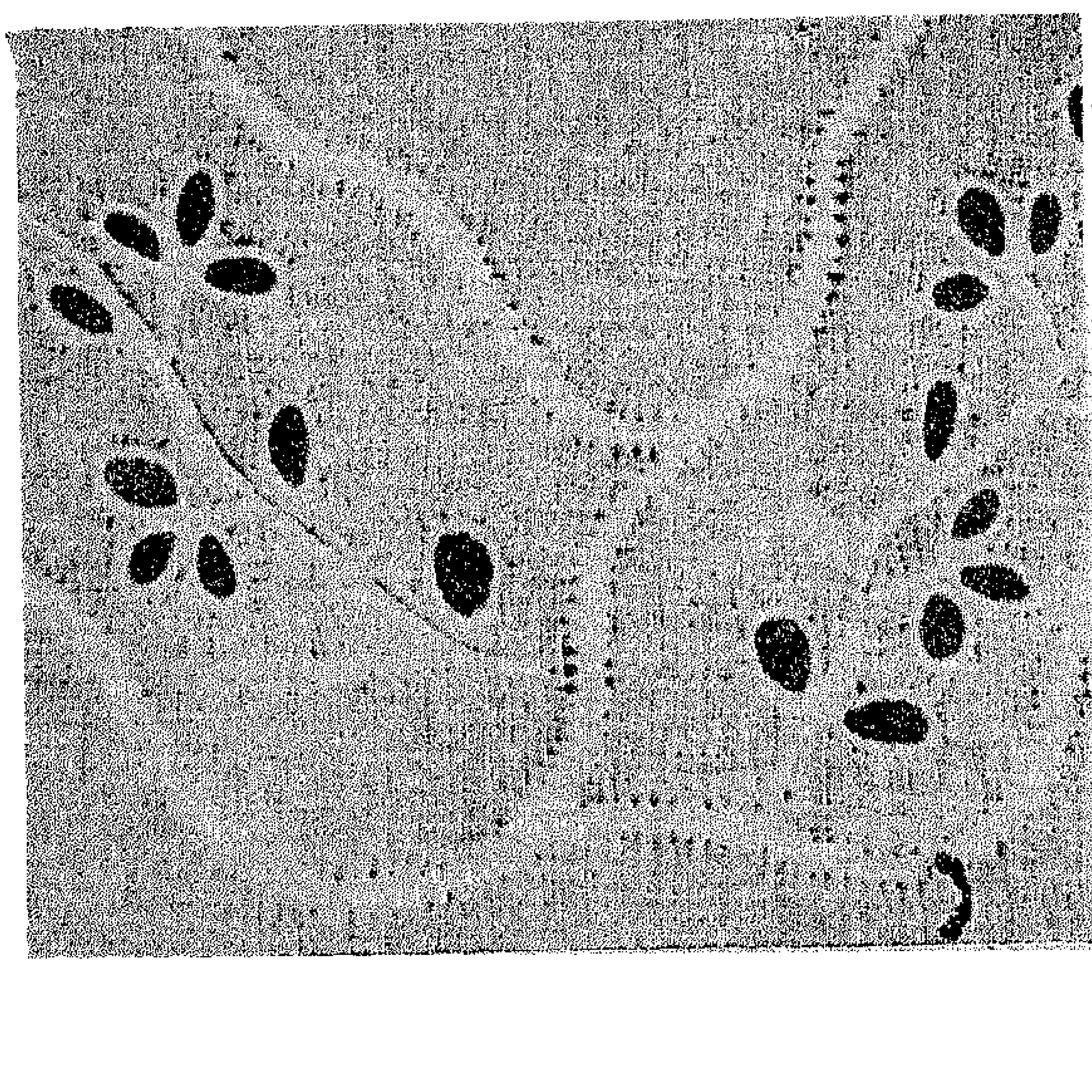

مفارش صغيرة

يمكنك عمل هذه المفارش بما قد يكون متبقى لديكمن قماش تيل ذى لون باتباع هذه الارشادات ٠

١ – نوع القماش ولون الخيط : القماش تيل رفيع أو بيسو روز ولون الخيط برودريه أبيض نمرة ٢٥ ٠

٢ – احجام هذه المفارش حسب رغبتك فمنها الكبير والصغير حسب احتياجك لها ٠ فاذا رغبتأى حجم من هذه المفارش يمكنك الاستعانة بنرجال « برجل » لعمل دائرة المفرش بالمقاس الذى ترغبيه ثم تنقلى الرسم المكبر المرسوم أمامك على حافة الدائرة وذلك على ورق شفاف ليسهل عليك نقل الرسم الموضح امامك ثم اطبعى الرسم علىالقماش بوضع كربون أزرق بين الورق الشفاف والمفرش ٠

طريقة الشغل :

١ – تشغلحافة المفارش بغرزة الفستون والدوائر تعمل بغرزة الحشو انظرى خطوات الرسم للغرزة ٠

٢ – الاوراق تشغل نصفها طوليا بغرزة الحشو ولكن فى اتجاه وربى ليعطى الورقة شكلا جميلا ثمتشغل نصف الورقة الاخر بغرزة الفرع ٠

٣ – بعد اتمام شغل المفارش تغسلجيدا ثمتكوى على الظهر ليبرز الحشو من الوجه ثم تقصحافة المفارش بمقص رفيع خاص ٠

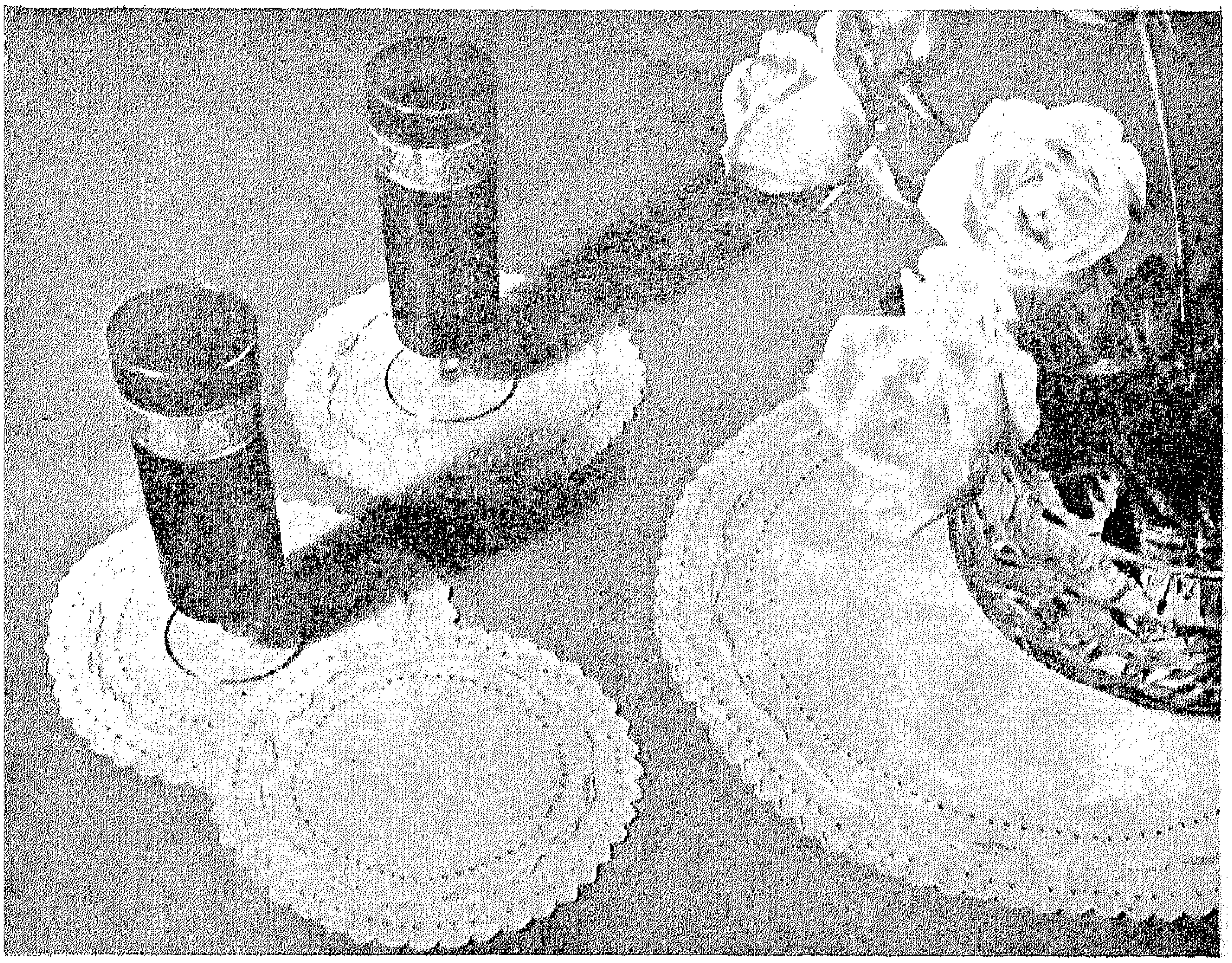

طقم مفارش احجام مختلفة

صورة تبين بوضوح الغرز بالمفرش

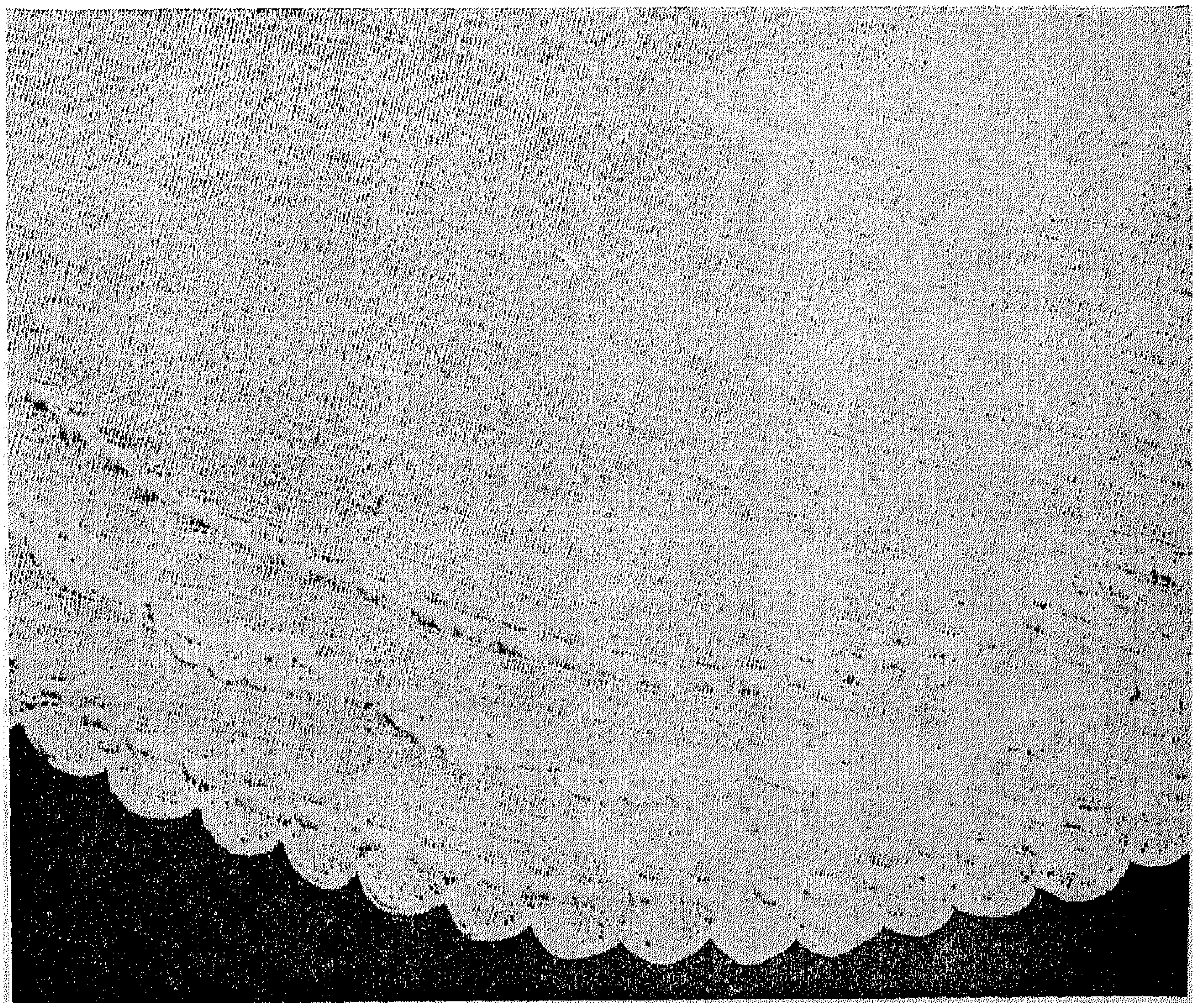

قميص نوم من الساتان الوردي الجونيلة ورب واسع قليلا يفصلها عن الجزء العلوى للقميص مربع من الكسر الرفيعة بوضعه بالورب كذلك في نصف الصدر المطرز بغرزة البروديريه الانجليزى والحشو وغرزة الظل والفستون ويمسك الصدر من أعلى حمالة عريضة بالفستون من الناحيتين

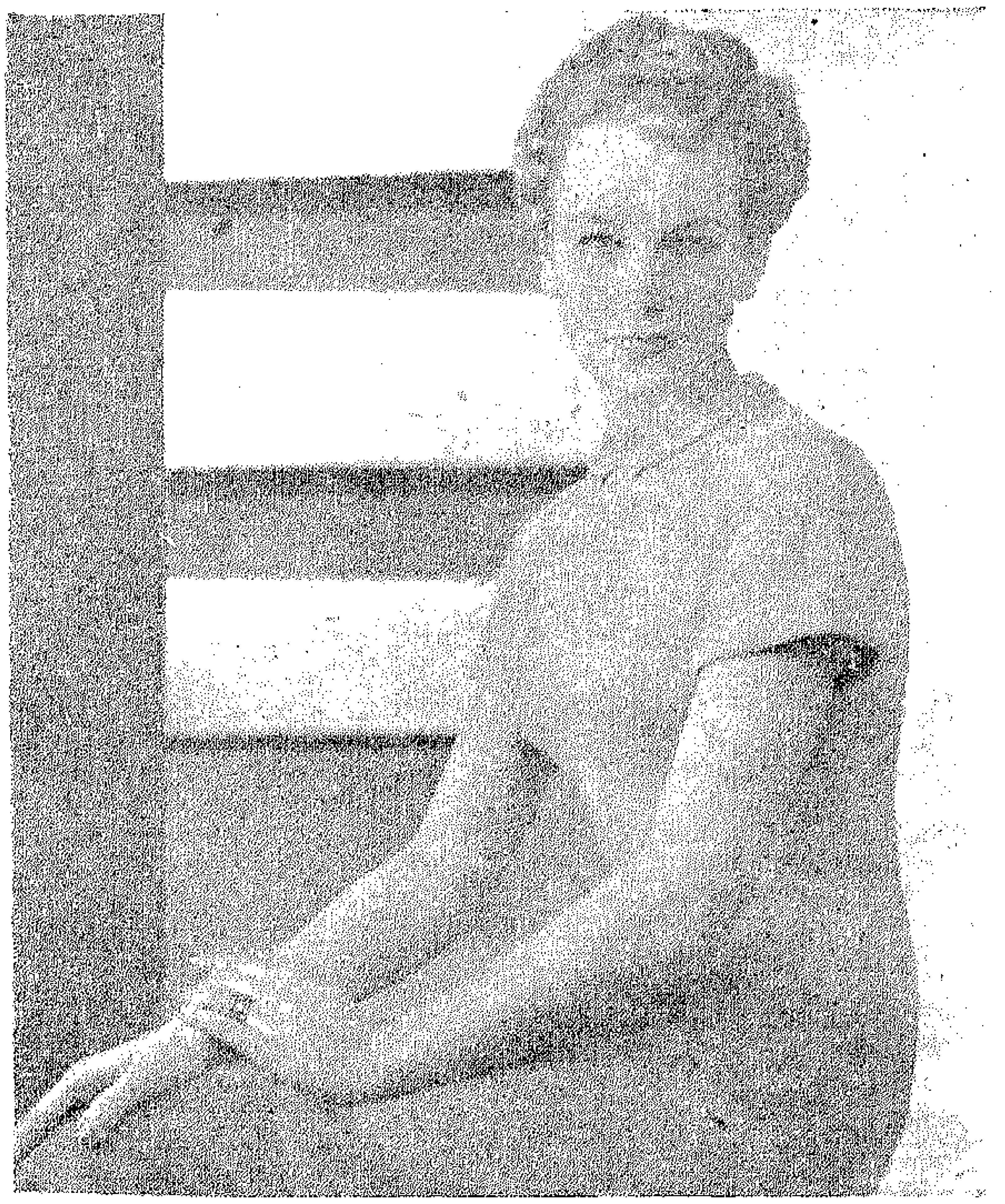

بلوفر بغرزة النجمة المزخرفة

المواد اللازمة :

ع٤٠ ١ جرام « ٥ شلل » من صوف باتونز بيهايف فنجرنج ـ فتلتان ـ المصنوع بطريقة بيهايف لمقاومة الانكماش والتمدد ـ ابرتان نمرة١٣ وابرتان نمرة ١١ ماركة بيهايف أو كوين بى المصنوعة حسب مقاييس بيهايف الدقيقة ـ ٥ زراير ٠

المقاسات :

مقاس الصدر ٨٥ سنتى ـ الطول من أعلى الكتف ٥٠ سنتى ٠

قوة الشد :

١/٢ ٨ غرز و١٠/٢ أسطر لكل ١/٢ سنتى مربع على الابرتين نمرة ١١ بغرزة عادية ٠

الاصطلاحات :

ع = معدولة ـ م = مقلوبة ٠

غ ن : اشتغلى غرزة النجمة كالاتى : اشتغلى الثلاث الغرز التالية بالمقلوب ولكن لا تسلتيها من ابرة اليد اليسرى ٠ اشتغلى هذه الغرز الثلاث بالعدل معا ثم اشتغليها بالمقلوب معا مرة أخرى ثم اسلتيها من ابرة اليد اليسرى ٠

الامام

استعملى الابرتين نمرة ١٣ وابدئى بهما ١٢٠ غرزة ٠ اشتغلى مضلع ١ ع ـ ١ م مساحة ٣/٤ ٨ سنتى ٠

السطر التالى :

٣ مضلع ـ « زودى فى الغرزة التالية ـ ١٨ مضلع » ست مرات ـ زودى فى الغرزة التالية ـ اشتغلى مضلع للاخر « ١٢٧ غرزة »

غيرى الى الابرتين نمرة ١١ واستمرى فى شغل موديل غرزة النجمة كالاتى :

السطر الاول : اشتغليه ع

السطر الثانى : م

السطران ٣ و٤ : كالسطرين ١ و٢

السطر الخامس : × ٧ ع ـ غ ن ـ كررى من × الى اخر ٧ غرز ـ ٧ ع ٠

السطر السادس : م

السطر ٧ و١٠ : كررى السطرين ١ و٢ مرتين ٠

السطر ١١ : ٢ ع ـ × ـ غ ن ـ ٧ ع ـ كررى من × الى اخر ٥ غرز ـ غ ن ـ ٢ ع ٠

السطر ١٢ : م

وهذه السطور الاثنى عشر تكون الموديل ٠

استمرى فى الشغل حسب الموديل وزودى غرزة عند كل من جانبى السطر التالى وكل سطر خامس الى أن يتبقى على الابرة ١٥٣ غرزة واشتغلى الغرز الاضافية حسب الموديل ٠

استمرى على هذه الغرز الى أن يصبح مقاس الشغل ١/٢ ٢٧ سنتى من البداية وأنت تشتغلين حسب الموديل كسمى للكمين بأن تزودى غرزة عند جانبى الاسطر العشرة التالية « ١٧٣ غرزة » ٠

زودى ١٣ غرزة عند بداية السطرين التاليين « ١٩٩ غرزة » × × ٠

استمرى فى الشغل حسب الموديل بأن تزودى غرزة عند جانبى السطر التالى وكل سطر سادس تالى الى أن يصبح على الابرة ٢٢١ غرزة ٠

استمرى على هذه الغرز الى أن يصبح مقاس الشغل ٤٥ سنتى من البداية ـ وانتهى بحيث يكون ظهر الشغل مواجها لك عندما تشتغلين السطر التالى ٠

كسمى للرقبة كالاتى :

١٠٠ م ـ اقفلى ٢١ غرزة بشغل مقلوب ـ اشتغلى م للاخر ٠

استمرى على المجموعة الاولى من الغرز ـ نقصى غرزة عند حافة الرقبة على الاسطر الاربعة التالية « ٩٦ غرزة » ٠

استمرى فى التنقيص عند حافة الرقبة على كل سطر الى أن يتم عمل ٨ تنقيصات وفى نفس الوقت كسمى للكتف بأن تقفلى ٨ غرز عند بداية السطر التالى وسطر بعد سطر الى أن يبقى ١٢ غرزة ٠

اشتغلى سطرا واقفلى ٠

أوصلى الصوف الى الغرز التى على الابرة وكملى المجموعة الثانية من الغرز لتلائم الجزء الاخر من الامام على أن يتم عمل ٤ تنقيصات بدلا من ٥ عند حافة الرقبة قبل أن تبدئى بتكسيح الكتف ٠

الظهر

اشتغلى كالامام الى أن تصلى الى × × « ١٩٩ غرزة » ٠

استمرى حسب الموديل وزودى غرزة عند كل من جانبى السطر التالى وكل سطر سادس مقبل الى أن يصبح على الابرة ٢١٧ غرزة ٠

اشتغلى سطرا ٠

اقسمى الظهر كالاتى :

اشتغلى ١٠٩ غرزة حسب الموديل ـ دورى ٠ اشتغلى ١ ع عند الحافة الداخلية على كل سطر ـ استمرى على هذه ال ١٠٩ غرز واستمرى فى التزويد عند حافة الجانب على كل سطر سادس من التزويد السابق الى أن يصبح على الابرة ١١١ غرزة ٠

× × × استمرى على هذه الغرز الى أن يصبح مقاس الشغل كمقاس الامام الى تكسيحة الكتف وانتهى عند حافة الجنب ٠

كسمى للكتف بأن تقفلى ٨ غرز عند بداية السطر التالى وسطر بعد سطر الى أن يتبقى ٣١ غرزة ٠

اشتغلى سطرا ـ اقفلى ٠

أوصلى الصوف الى الغرز التى على الابرة ـ زودى ٥ غرز لبندة الزراير واشتغلى ٤ من هذه الغرز ع على كل سطر واستمرى فى التزويد عند حافة الجانب على كل سطر سادس من التزويد السابق الى أن يصبح على الابرة ١١٥ غرزة ٠

كملى كشغل النصف الاول للظهر بأن تشتغلى من × × × للاخر ولاحظى انه سيكون لديك ٣١ غرزة بدلا من ٣٥ عند القفل النهائى ٠

لبندة الاكمام

خيطى أمام وظهر الكتفين ببعضهما ٠

استعملى الابرتين نمرة ١٣ وبوجه الشغل القطى ١١٤ غرزة بطول حافة الكم ٠

اسلتى أول غرزة على كل سطر واستمرى كالاتى :

السطر الاول : ٧٠ م ـ دورى ٠

السطر الثانى : ٢٦ ع ـ دورى

السطر الثالث : ٣٧ م ـ دورى

السطر الرابع : ٤٨ ع ـ دورى

السـطر الخامس : ٥٩ م ـ دورى .

السـطر السادس : ٧٠ ع ـ دورى .

السطر الثامن : ٩٢ ع ـ دورى

السطر التاسع : م للاخر .

غيرى الى الابرتيـن نمرة ١١ وسمى كالاتى :

السطر التالى : ٥٧ ع ـ اسلتى الفرز الباقية على فتلة طويلـة واتركى ـ دورى ـ ابدئى غرزة .

ابدئى بسطر م واشـتغلى ١٦ سطرا شغلا عاديا على هذه الفرز ال ٥٨ .

اقطعى الصوف ـ اسلتى الفرز من الفتلة وضعيها على الابرة نمرة ١١ « بوجه الشغل » ـ أعيدى وصل الصوف ـ ابدئى غـرزة واشتغلى على هذه الفرز ١٧سطرا.

غيرى الابرتين نمرة ١٣ .

السطر التالى : « اشـتغليه للنهاية » : ٥٦ م ـ « ٢ م معا » مرتين ـ م للاخر .

استمرى كالاتى :

السطر الاول : اشتغلى ع الى اخر ١١ غرزة ـ دورى .

السطر الثانى : اشـتغلى م الى اخر ١١ غرزة ـ دورى .

السطر الثالث : اشتغلى ع الى اخر ٢٢ غرزة ـ دورى .

السطر الخامس : اشتغلى ع الى اخر ٣٣ غرزة ـ دورى .

السطر السادس : اشتغلى م الى اخر ٣٣ غرزة ـ دورى .

السطر السابع : اشتغلى ع الى اخر ٤٤ غرزة ـ دورى .

السطر الثامن : اشـتغلى م الى اخر ٤٤ غرزة ـ دورى .

السطر التاسع : اشـتغلى ع للاخر .

اقفلى م ن الاول للاخر .

اشتغلى بندة الكم الثانية بنفس الطريقة .

الكول

استعملى الابرتين نمـرة ١٣ وبوش الشـغل والقطى ٥٣ غرزة من الغرز المقفولة عند أمام الرقبة ـ القطى ٢١ غرزة بعرض أمـام الرقبة ـ والقطى ٤٩ غرزة بعرض الجزء الباقى « ١٢٣ غرزة » .

السطر الاول : ٥٩ م ـ ٢ م معا ـ م للاخر « ١٢٢ غرزة » .

السطر الثانى : ع

السطر الثالث : م

السطر الرابع : ع

غيرى الى الابرتين نمرة ١١ .

السطر التالى : م

السطر التالى : ع

السطر التالى : ٥٩ م ـ دورى ـ ابدئى غرزة .

اشتغلى ٢٠ سطرا بغرز ـ عادية على هذه الستين غرزة .

اقطعى الصوف واوصليـه بمجموعة الفرز الثانيـة ـ ابدئى غرزة واشتغلى على هـذه الفرز ٢١ سطرا .

السطر التالى : « اشـتغليه للنهاية » : ٦٢ ع ـ « ٢ ع معا » مرتين ـ ع للاخر « ١٢٢ غرزة » .

السطر التالى : م

السطر التالى : م

غيرى الى الابـرتين نمرة ١٣ واشتغلى ٥ سطور بغرزة عـادية واقفلى .

التركيب

١ ـ اتركى المضلع وبظهرالشغل مواجه لك ، دبسى القطع ترابيزة المكواة .

٢ ـ اتركى المضلع واكوى بمكواة ساخنة وقطعة مبللة من القماش.

٣ ـ خيطى الجوانب بما فيها الغرزة المزيدة تحت الباط .

٤ ـ اثنى بندة الكم « الوش للداخل » واعلى حـساب احكام الاركان .

٥ ـ اقلبى بندة الكم للخـارج وخيطى الحرف المقفول بالحـرف المشغول .

٦ ـ اقلبى البندة واكويها كيا خفيفا في مكانها .

٧ ـ اثنى الكول وخيطى الاركان لحسن التكسيم .

أوصلى الحافات بظهر الكول .

٨ ـ اقلبى الكول للخارج وخيطى الحرف المقفول بالحرف المشغول .

٩ ـ خيطى بندة الزراير وركبى عليها الزراير ـ واشتغلى البريدات مقابلة للزراير .

١٠ ـ اكوى الكـول وكل الخياطات .

بلوفر مزين بالخرز

المواد اللازمة :

٢٢٤ جراما « ٨ شــلل » من باتون بيهايف فنجرنج ـ ٣ فتــل أو باتون نيلوكس وكلاهما مصنوع بطريقة باتون المبتكرة لمقـــاومة الانكماش والتمدد ـ شلة من صوف على فتل من لون مغاير لشــغل الزخرفة ـ ابرتان نمرة ١٣وابرتان نمرة ١١ من ابر بيهايف أو كوين بى المصنوعة حسب مقـــاييس بيهايف الدقيقة ـ سوستة طولها ١٠ سنتى ـ حوالى ٢٦٠ خرزة ٠

المقاسات :

مقـــاس الصدر ٨٥ سنتى ـ الطول من أعلى الكتف ٢٧ ٣/٤ سنتى ٠

قوة الشد :

٨ غرز و١٠ سطور لكل ٢ ١/٢ سنتى على الابرتين نمرة ١١ بغرزة عادية ٠

الاصطلاحات :

ع = معدولة ٠ م = مقلوبة٠
ك غ = كونى غرزة بــأن تلتقطى الغرزة الكائنة بين الغرزة التى تم شغلها والغرزة التالية واشتغليها من الخلف ٠

الظهر

استعملى الابرة نمرة ١١ وابدئى ١١٢ غرزة ٠ اشتغلى مضلع ١ ع ـ ١ م خمسة سنتى ٠

انتقلى الى الابرتين نمـــرة ١٣ واستمرى فى شغل مضلع الى أن يصبح مقاس الشغل ٨ ٣/٤سنتى من البداية ٠

السطر التالى : ٦ غرز مضـلعة « زودى فى الفرزة التالية ـ ١٩ غرزة مضلعة » ٥ مرات ـ زودى فى الفرزة التالية ـ اشتغلى مضلع للاخر « ١١٨ غرزة » ٠

انتقـــلى الى الابرتين نمرة ١١ واستمرى فى غرزة عادية وكسمى البنسات كالاتى :

السطر ١ : اشتغليه ع ٠

السطر ٢ : م ٠

السطران ٣ و٤ : كالسطريــن ١ و٢ ٠

السطر ٥ : ٣٩ ع ـ ك غ ـ اشتغلى ع لاخر ٣٩ غرزة ـ ك غ ـ اشتغلى ع للاخر ٠

السطر ٦ : م ٠

اشتغلى هذه السطور الســتة ٩ مرات أخرى « ١٣٨ غرغزة » ٠ وانت تشتغلين بغرزة عادية على طول ـ استمرى على هذه الفرز الى أن يصبح مقاس الشغل ٣١ ١/٤ سنتى من البداية وانتهى فى اخر سطر مقلوب ٠

كسمى لحردتى البـــاط بأن تقفلى ٨ غرز عند بداية السطرين التاليين ـ نقصى غرزة عند طرفى كل من الــطرين التاليين ـ وطرفى السطر التالى وسطر بعد ســـطر الى أن تبقى ١٠٨ غرزة ثم طرفى كل ســـطر رابع تال الى أن تبقى ١٠٠ غرزة ٠

اشتغلى ٣ سطور ٠

استمرى فى التكسيم كالاتى :

السطر ١ : ٢ ع معا ـ ع لاخر غرزتين ـ ٢ ع معا ٠

السطر ٢ : م ٠

السطر ٣ : كالسطر ١ ٠

السطر ٤ : ٢ م معا ـ م لاخر غرزتين ـ ٢ م معا ٠

السطر ٥ : ع ٠

السطر ٦ : كالسطر ٤ ٠

اشتغلى هذه السطور الســتة مرتين اخريين « ٧٦ غرزة » ٠

اقسمى الظهر كالاتى :

السطر التالى : ٢ ع معا ـ ٣٩ ع ـ دورى ٠

استمرى على هذه المجموعة من ال ٣٧ غرزة كالاتى :

السطر ١ : ١ ع ـ م للاخر ٠

السطر ٢ : ٢ ع معا ـ ع للاخر

السطر ٢ : ٢ ع معا ـ ع للاخر

السطر ٣ : ١ ع ـ م لاخـــر غرزتين ـ ٢ م معا ٠

السطر ٤ : اشتغليه ع ٠

السطر ٥ : كالسطر ٣ ٠

السطر ٦ : كالسطر ٢ ٠

اشتغلى هذه السطور الستة مرة أخرى ٠ ثم السطرين ١ و٢ مرة « ٢٨ غرزة » ـ نقصى غرزة عنـــد حافة حردة الباط على كل سطر الى أن تبقى ١٣ غرزة ـ اقفلى ٠

أوصلى الصوف الى الفرز التى على الابرة ٠

السطر التالى : ٣٦ ع ـ ٢ ع معـــا ٠

اشتغلى كما اشتغلت للنصـــف الاخر من الظهـــر بأن تعكسى كل التكسيحات ٠

الامام

اشتغلى كما اشتغلت للظهـــر الى أن تصلى الى تكسيم حـــردة الباط وانتهى عند طرف ســـطر مقلوب ٠

كسمى لحردتى الباط بأن تقفلى ٨ غرز عند بداية السطرين التاليين ـ نقصى غرزة عند كل من طرفى السطر التالى والثـــالث « ١١٨ غرزة » ٠

اشتغلى سطرا ٠

السطر التالى : ٣٢ ع ـ دورى٠

× × استمرى على هـــذه المجموعة من ال ٣٢ غرزة ـ نقصى غرزة عند حافة الرقبة على السطر التالى وكل ســـطر ـ وفى نفس الوقت نقصى غرزة عند حافةحردة الباط على كل ســـطر رابع من التكسيح الســـابق الى أن تبقى غرزة ٠

فوتى الصوف فىالفرزة الباقية واقفلى ٠

اسلتى ال ٥٤ غرزة الاولى التى على الابرة على فتلة صوف واتركيها

اوصلى الصوف الى الـ ٣٢ غرزة التى على الابرة ٠

السطر التالى : ع للاخر ٠

اشتغلى كما اشتغلت للنصـف الاول من الرقبة بأن تشتغلى مـن × × الى الاخر ٠

الكم الايمن

استعملى الابرتيننمرة ١٣ وابدئى بهما ٨٢ غرزة ٠

اشتغلى مضلع ١ ع ـ ١ م ٥ سنتى ٠

السطر التالى : ١١ غرزة مضلعة « زودى فى الفرزة التالية ـ ١٩ غرزة مضلعة » ٣ مرات ـ زودى فى الفرزة التالية ـ اشتغلى مضلع للاخر « ٨٦ غرزة » ٠

انتقلى الى الابرتين نمـــرة ١١ واستمرى بفرزة عادية ـ زودى غرزة عند طرفى السطر٣ وكلسطر ثامن تال الى أن يصبح عدد الفرز ١٠٤ ٠

استمرى على هذه الغرز الى ان يصبح مقاس الشـــغل ٢٧ ١/٢ سنتى من البداية وانتهى فىطرف سطر مقلوب ٠

كسمى لاعلى الكم بأن تقفـــلى ٨ غرزعند بداية السطرين التاليين ـ نقصى غرزة عند طرفى كل من السطرين التاليين ـ وطرفىالسطر التالى وكل سطر بعد سطر الى أن تبقى ٧٠ غرزة ـ ثم كل ســـطر رابع الى أن تبقى ٦٤ غرزة ٠

اشتغلى ٣ ســـطور ـ اقطعى الصوف ٠

اسلتى الغرز على فتلة صـــوف واتركيها ٠

الكم الايسر

اشتغلى كما اشتغلت للكم الايمن ولكن لا تسلتى الغرز من عـــلى الابرة ٠

السطر التالى : ٢ ع معـــا ـ للاخر ٠

« البقية صفحة ١٧٠ »

بول أوفر رجالي بفتحة مدببة

المواد اللازمة

خيط صوف ابيض ٤٩٠ جرام
خيط صوف اسود ٦٠ جرام
ابر رقم ٢/١ ٢

الغرز المستعملة :

جرسيه صف عدل وصف مقلوب

عينة :

٢٠ غرزة = ٦ سم
٢٠ صف = ٤ر٨ سم

التنفيذ :

الظهر : ركبى ١٤٠غرزة بالصوف الاسود · وعلى ارتفاع ١٠ سم اكملى بالابيض · وعلى ارتفاع كلى مقداره ١٦ سم وزعى على نفس الصف ٤٠ زيادة وزودى من كل جهة غرزة كل ٥ سم ٥ مرات ·

فتحة الكم : علي ارتفاع كلى مقداره ٤٣ سم انقصى من كل جانب ٥ غرز و ٤ غرز و ٣ غرز ومرتين كل صفين · وعلى ارتفاع كلى مقداره ٥٣ سم زودى من كل جانب غرزة واحدة كل ١ر٥ سم (٧ مرات) ·

الكتفان : على ارتفاع كلى مقداره ٦٦ سم أنقصى من كل جانب ٦٣ غرزة على ٩ مرات كل صفين وباقي الغرز مرة واحدة لفتحة الرقبة ·

الامام : مثل الظهر الى ارتفاع كلى قدره ٤٦ سم ·

الديكولتيه : على ارتفاع كلى قدره ٤٦ سم قسمى الشغل الى قسمين متساويين ·· اشتغلى كل قسم وحده مع تنقيص جهة الديكولتيه غرزة واحدة كل ١ سم (٢١ مرة) · جهة فتحة الكم مثل الظهر · اكملي الجانب الاخر بنفس الطريقة

الكمان : ركبى ٨٠ غرزة بالخيط الاسود · وعلى ارتفاع كلى قدره ١٠ سم اكملى بالابيض · وعلى ارتفاع كلى قدره ١٦ سم وزعى على الصف الاول ٣٠ زيادة وزودى من كل جانب غرزة واحدة كل ٢ سم (١٥ مرة) · وعلى ارتفاع كلى مقداره ٥١ سم كونى التدويرة انقصى الى اليمين ثمانى مرات غرزتين و ١٥ مرة غرزة واحدة و ٤ مرات غرزتين ومرتين ٣ غرز ومرة ٤ غرز وانقصي من اليسار ٣ مرات غرزتين و ١٦ مرة غرزة واحدة و١٠ مرات غرزتين ومرة واحدة ٦ غرز كل صفين · وباقى الغرز مرة واحدة · اعملى الكم الثانى بنفس الطريقة

باندة فتحة الرقبة : ركبى ١٨٤ غرزة بالخيط الاسود · اشتغلى بغرزة الجرسيه · انقصى من كل جهة غرزة واحدة كل صفين ٦ مرات · وعلى ارتفاع كلى قدره ٢ر٥ سم زودى من كل جهة غرزة واحدة كل صفين ٦ مرات · وعلى ارتفاع كلى قدره ٥ سم اسلتى الغرز مرة واحدة ·

التركيب :

اكوى على ظهر الشغل· اعملى خياطات الجوانب والاكتاف خيطى الكمين وركبيهما · اعملى دخلة مقدارها ٨ سم فى اسفل البول أوفر وفى أسفل الكمين · ركبى باندة الديكولتيه بخياطة داخلية واقلبيها بغرز الجوانب على الظهر ·

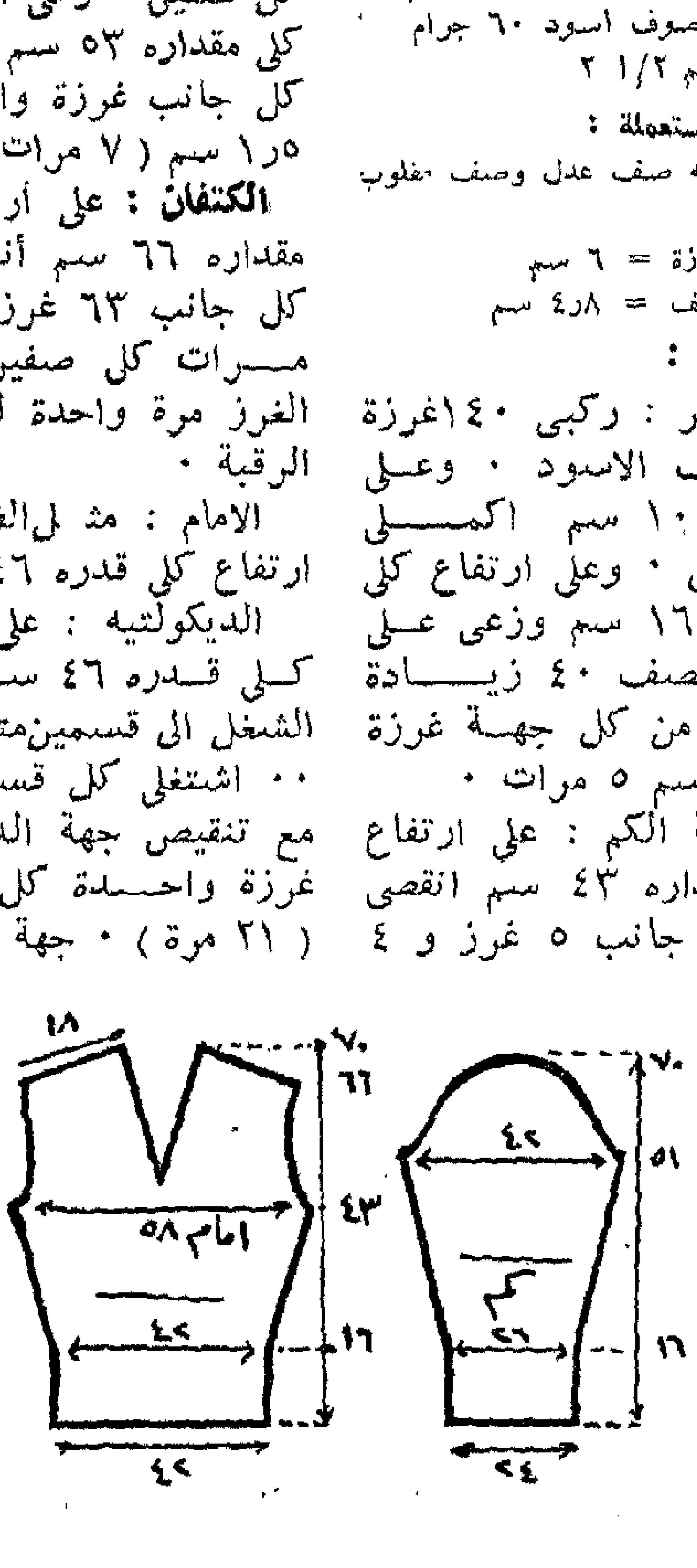

اضحكي مع الموضة

نحن ننادي دائما بأن نساير ركب الحضارة ولا نتخلف عن قطار التجديد ونطالب المصرية بأن تكون دائما مرتدية أحدث الازياء وأفخرها ، وألا تلبسي طويلا عند ما يلبس جميع نساء العالم القصير ولا تلبسي القصير عند ما يرتدى السيدات المتحضرات فى العالم طويلا ٠

والا تلبسي فستانا ضيقا عند ماتلبس نساء العالم فساتين فضفاضة نطالب المصرية بهذا دائما ٠٠٠

ولكن يجب علينا التريث عندما يفلت زمام الموضة ٠٠

هل هذا قفص أم قبعة ٠٠؟

وهذا قفص آخر ٠٠!

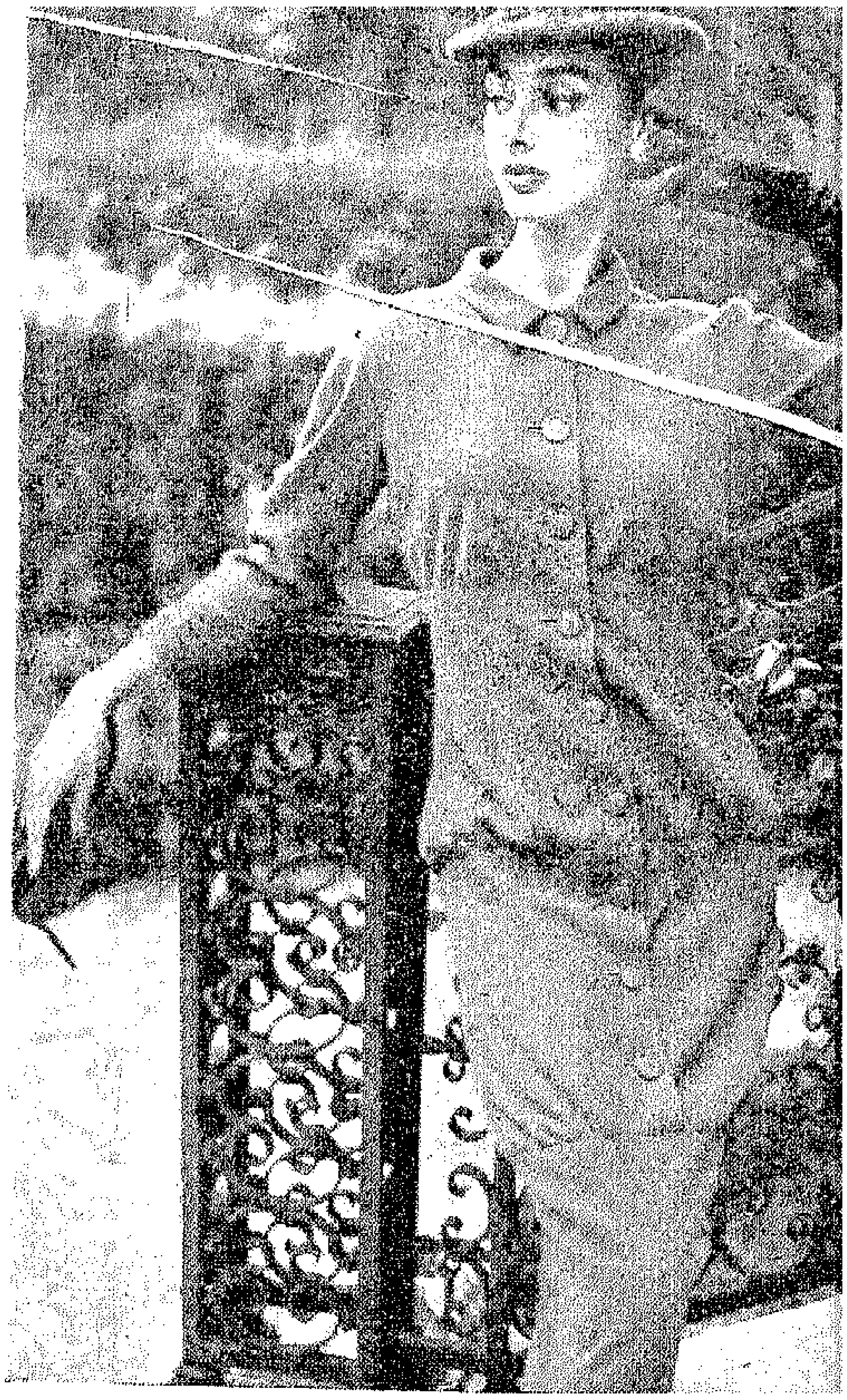

قفة على شكل قبعة ..

هل جار الزمان على هذه الحزام فتدهور ..؟

مطرحة على الراس .

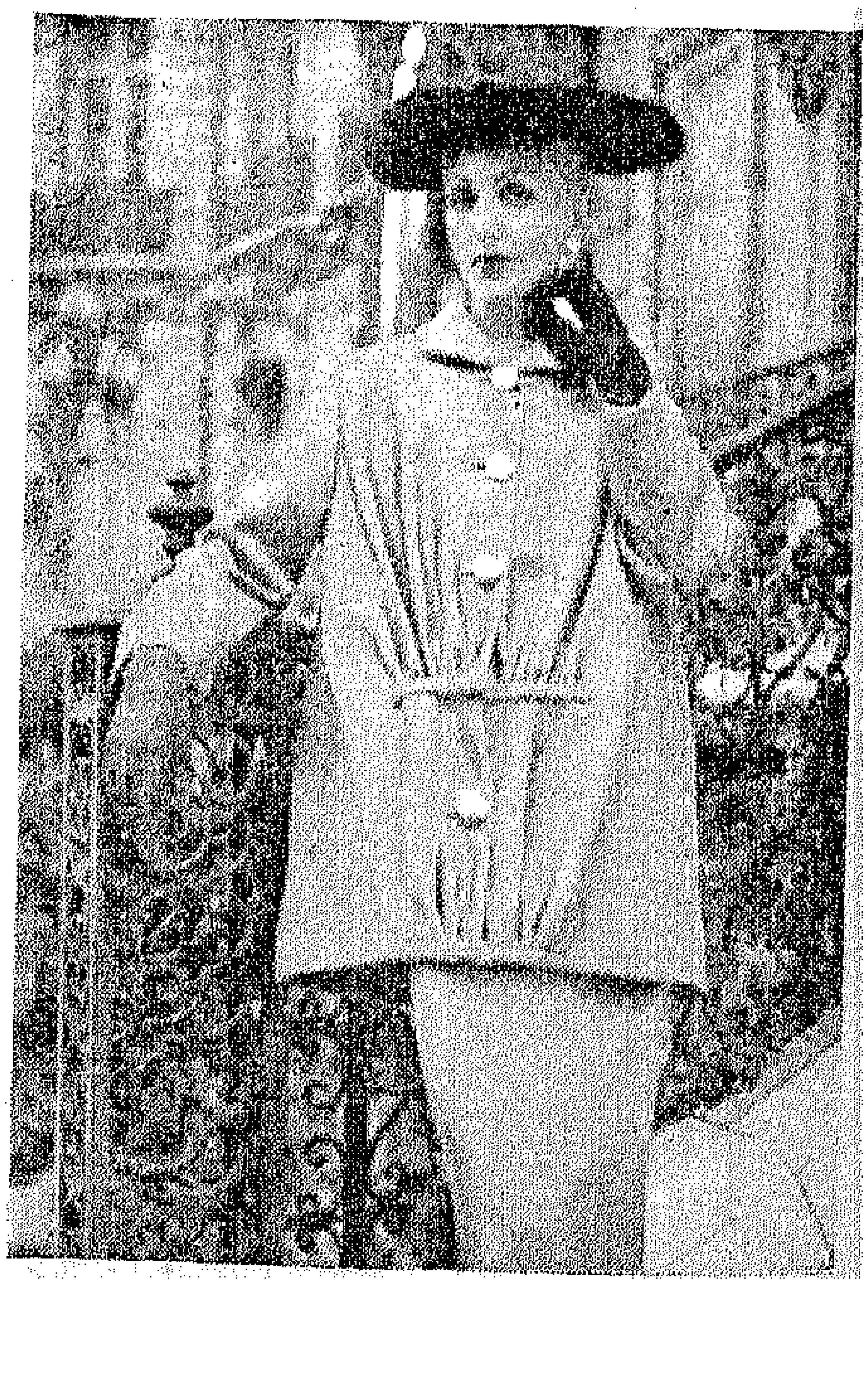

وهل كان ضروريا أن تفتح القبعة فاها ...

وهنا الفستان يزيد الطين بلة

اريشة هذه أم ايريال ؟

وهذه أيضا ..

أنظرى ••• وتريثى ••• وحـــاولى أن تكونى دائما لا مع المودة فقط حيث اتجهت ولكن مع المعقول •••

وفى أنواع هذه المودات التى نعرضهـا عليك شىء غير معقول ••• !

البلوى الكبرى

انظرى •• وتخيلى آراء الثعلب المسكين الذى اخذ فراؤه لهذه القبعا ت وهذا البالطو العجيب

ونحن أولاء نصل بعد هذه الرحلة الطويلة فى ميادين أحدث الازياء التى سترتديها أشيك السيدات فى العالم من يدرى فربما فى مصر أيضا ... الى هاتين القبعتين !!

فهما حسن الختام

أعظم ورشة حفر وزنكوغراف
في الشرق الأوسط

فنديان وشركاه

أشغال كليشيهات فنية

كوداكروم - كادريكرومى - تريكرومى

٢٠ شارع الصحافة - بولاق . مصر
ت : ٥٩٢٥٢ س.ت : ٦١٢٩٠

أناقة منزلك عنوان ذوقك

لا تزحمي منزلك بقطع الاثاث . اختاري القطع التي أنت في حاجة اليها، نسقيها بذوق . كوني بسيطة وابتعدي عن التعقيد . افتتح أخيرا في باريس صالون الفنانين المتخصصين في ابتكار قطع الاثاث . وهانحن أولاء نقدم لك بعض ما لفت نظرنا في هذا الصالون .

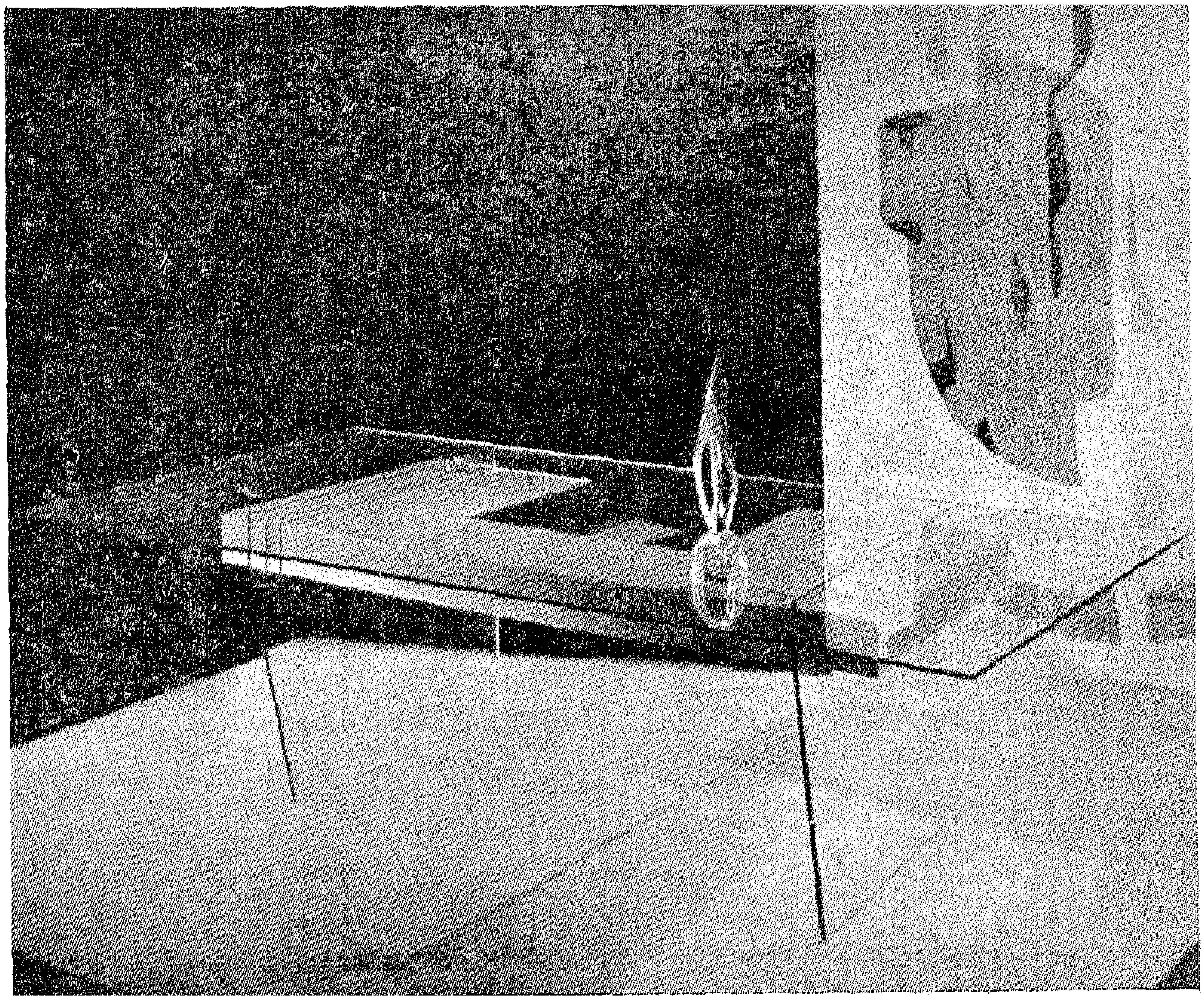

ان هذه المنضدة المصنوعة من الزجاج السيكوريت من تصميم جاك دومون وقد راعى فيها البساطة . انها توضع في الصالون الحديث أو في الصالة .

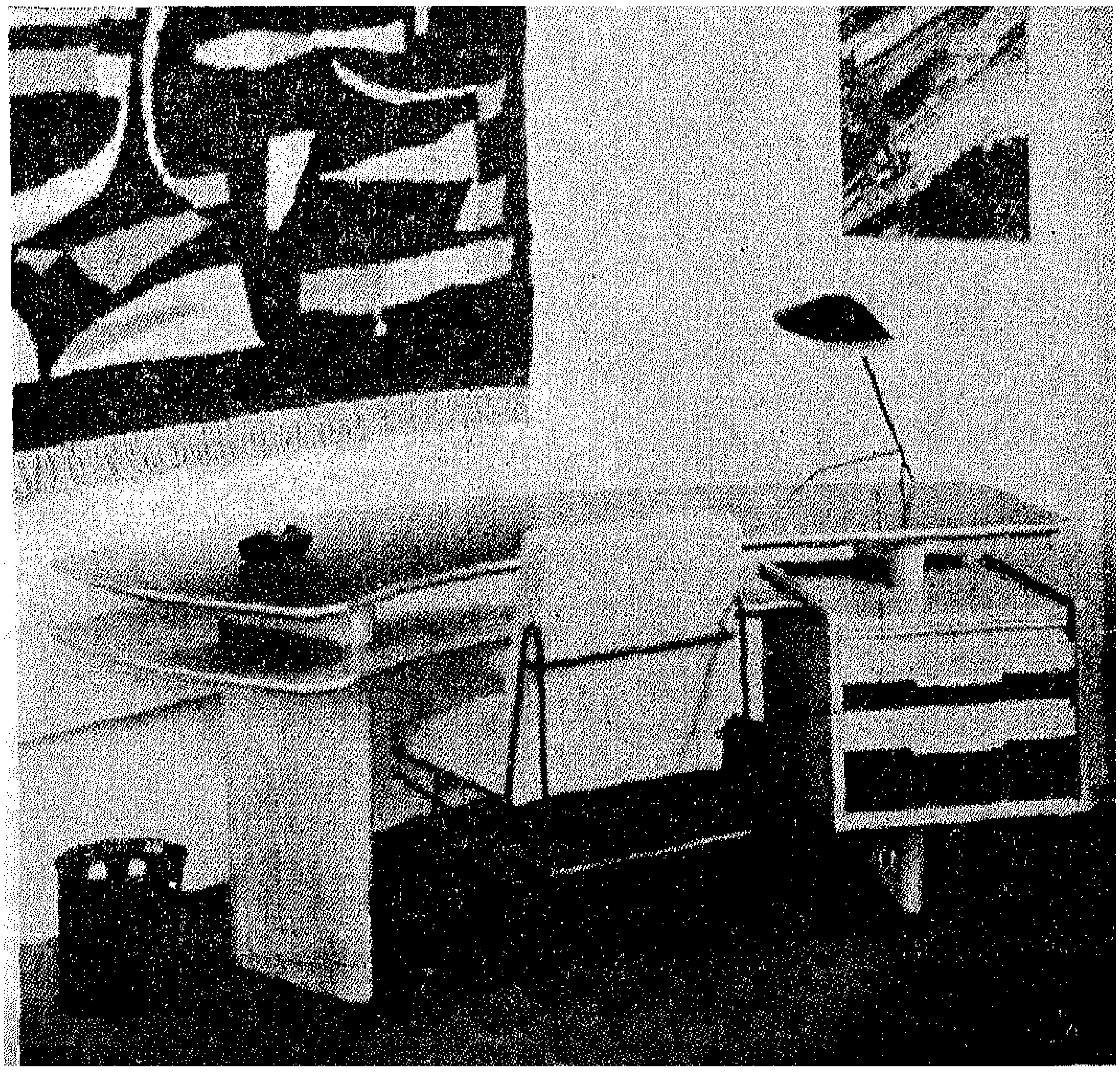

ان في هذا المكتب بعض الاستدارة وله كما هو ظاهر مسطحان . وقد كسي المسطح الاول بالفورميكا السوداء شأنه في ذلك شأن بعض أجزاء الدرجين .

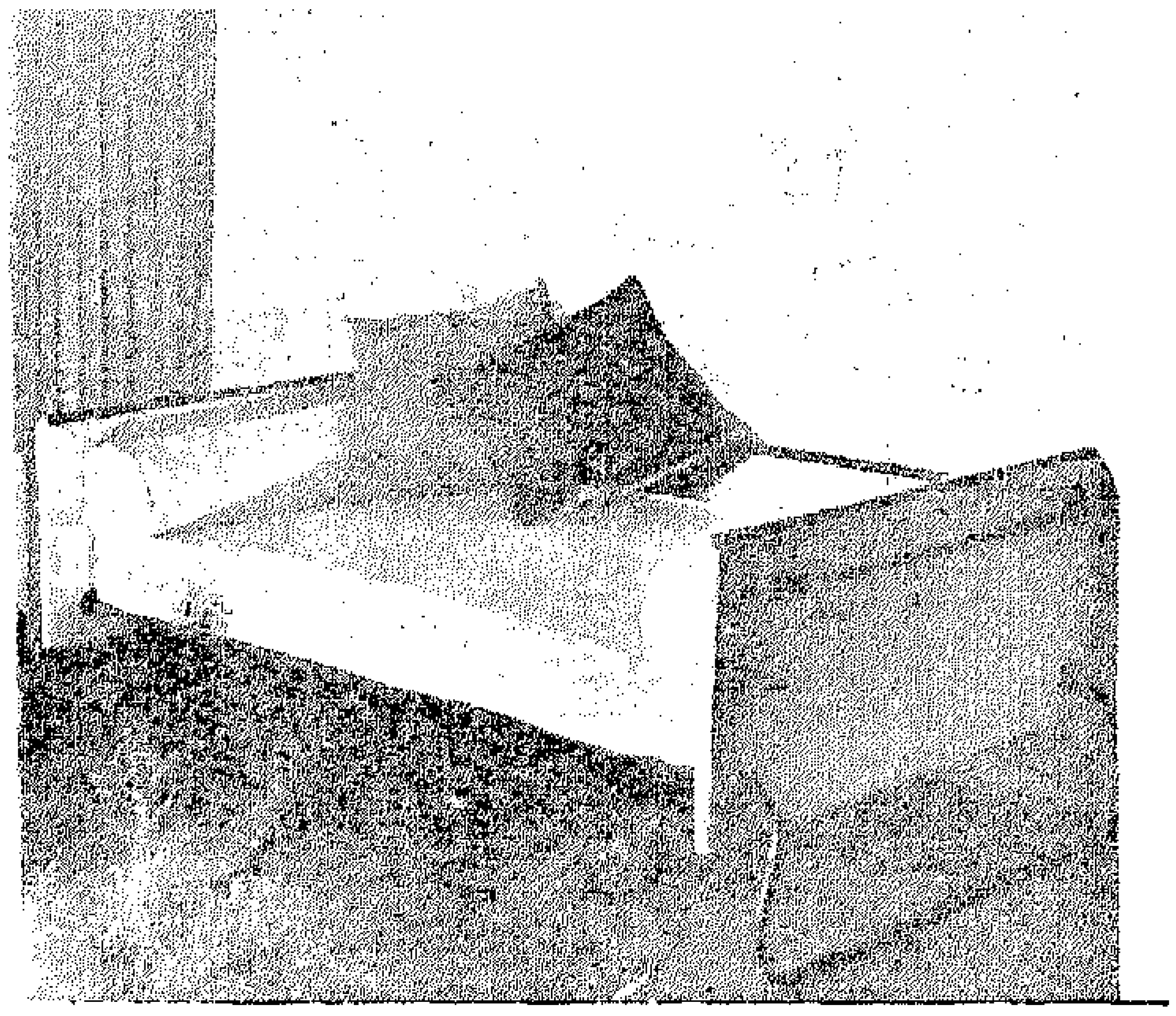

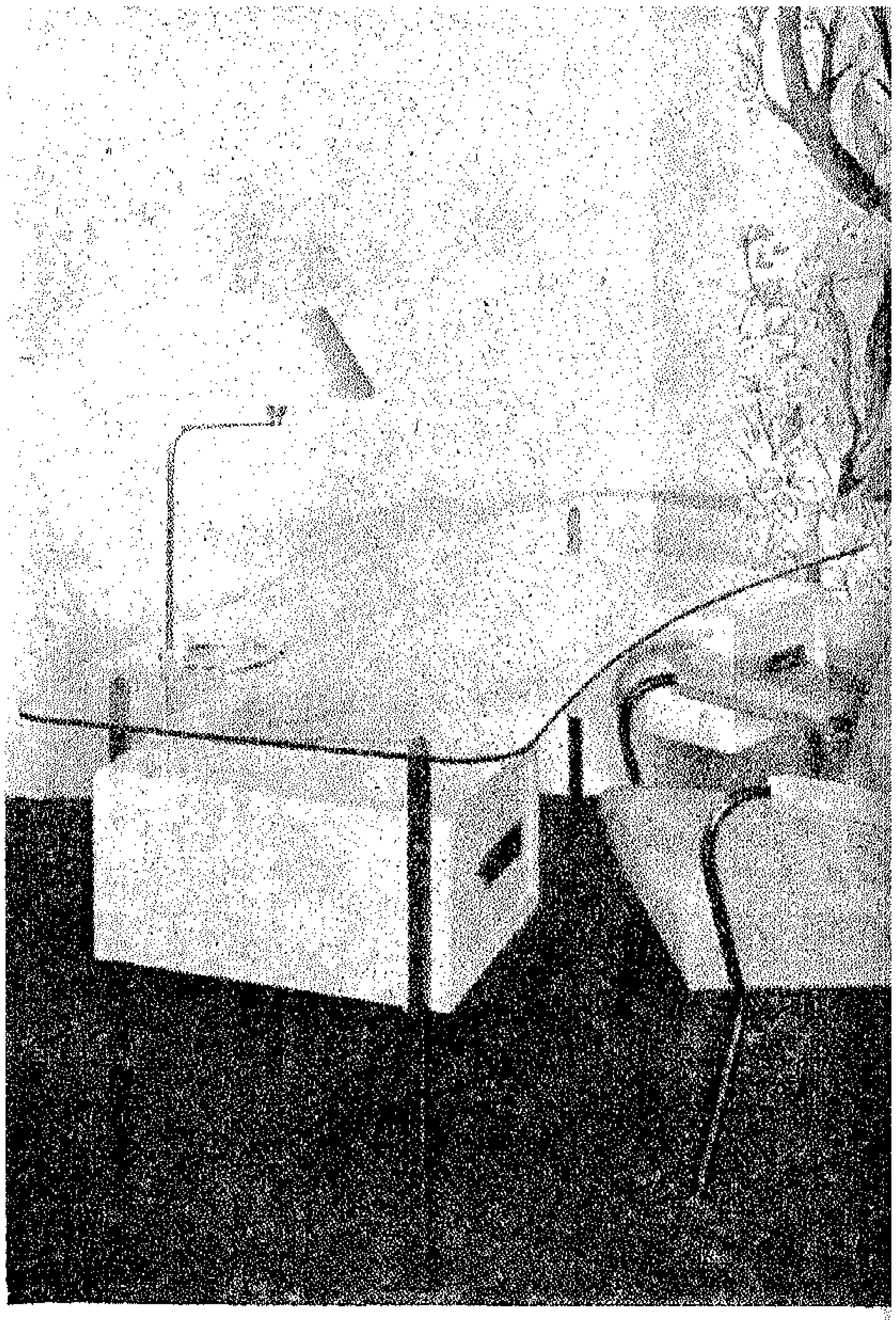

ان هذا السرير المبتكر مصنوع من خشب الجميز والمعدن المدهون باللاكيه الرمادى • وتحلى الحائط رسومات بدائية تلاقى رواجا كبيرا عند كبار رجال الفن •

مكتب من زجاج السيكوريت وخشب الدرداو • الكرسى من المعدن المنجد بالقطن والقمـــاش • الاباجور من طراز مبتكر يعكس الضوء على المكتب دون أن يؤذى النظر •

انها كل الراحة فى غرفة رجل •• البرافانات والمنضدة المنخفضة والسرير من خشب الأنيل • الوسائد من اللباد الازرق السماوى • الارضـية مغطاة بسجادة خضراء زيتونية •

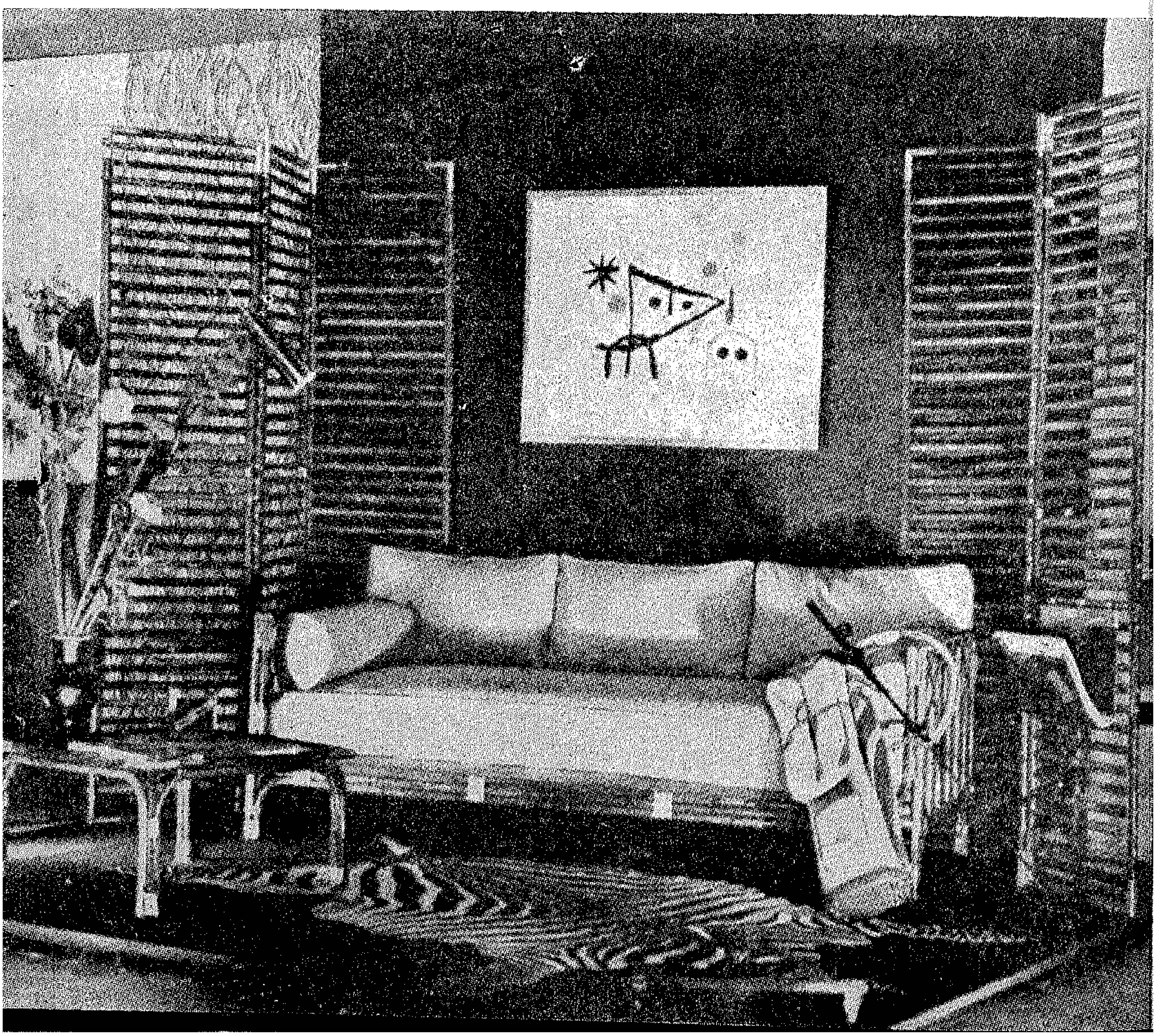

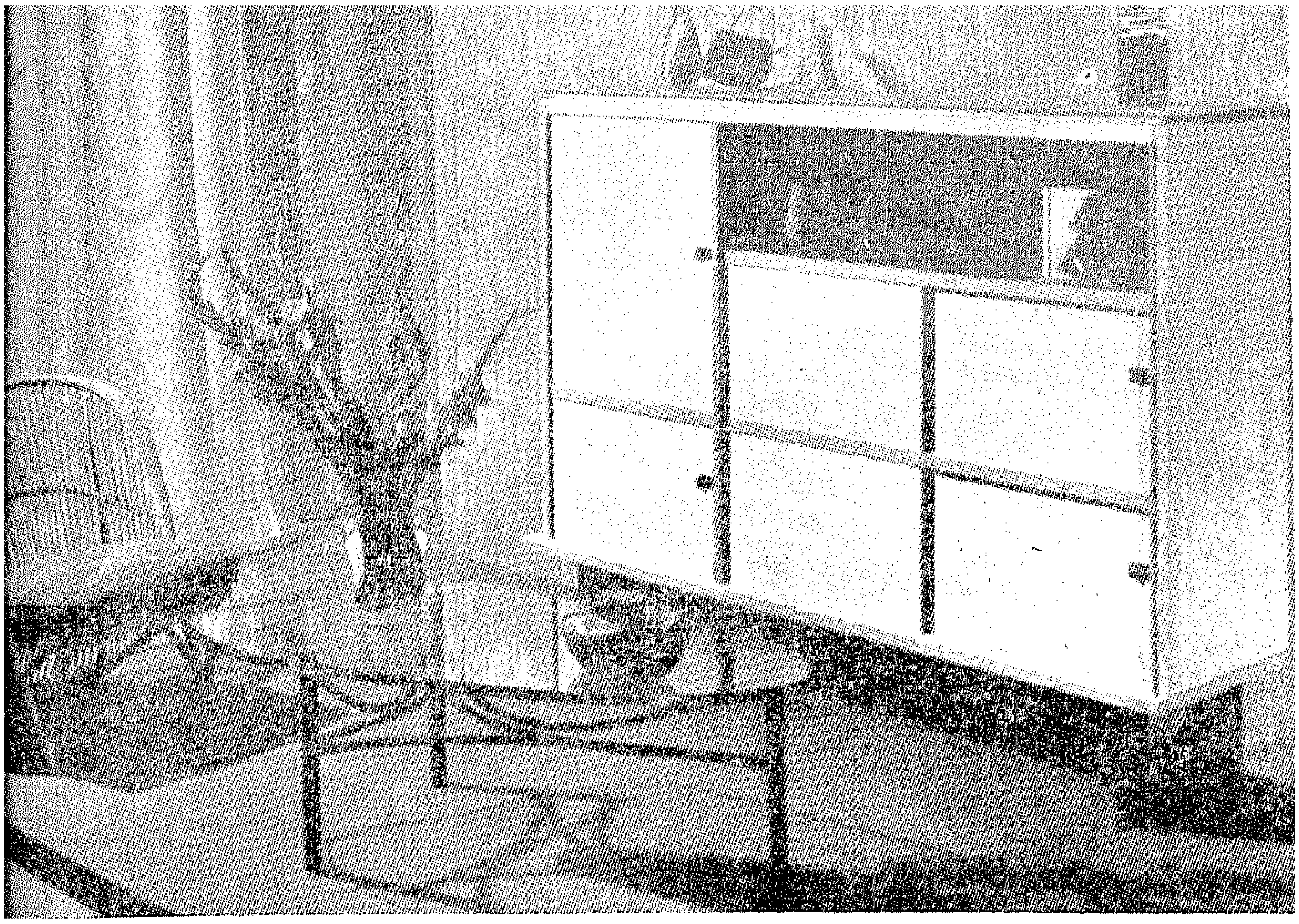

هذه القطعة الرائعة مصنوعة من خشب الدردار . المائدة المنخفضة والكرسي مصنوعان من الخيزران . ان البساطة عنوان هذا الركــن الهادىء الجميل .

انها مكتبة ومكتب فى نفس الوقت . وقد خصص للكتب الجزء الاعلى . أما الجزء المقفــول الى اليمين فوق المكتب الصغير الذى يفتح فيصبح مكتبا .

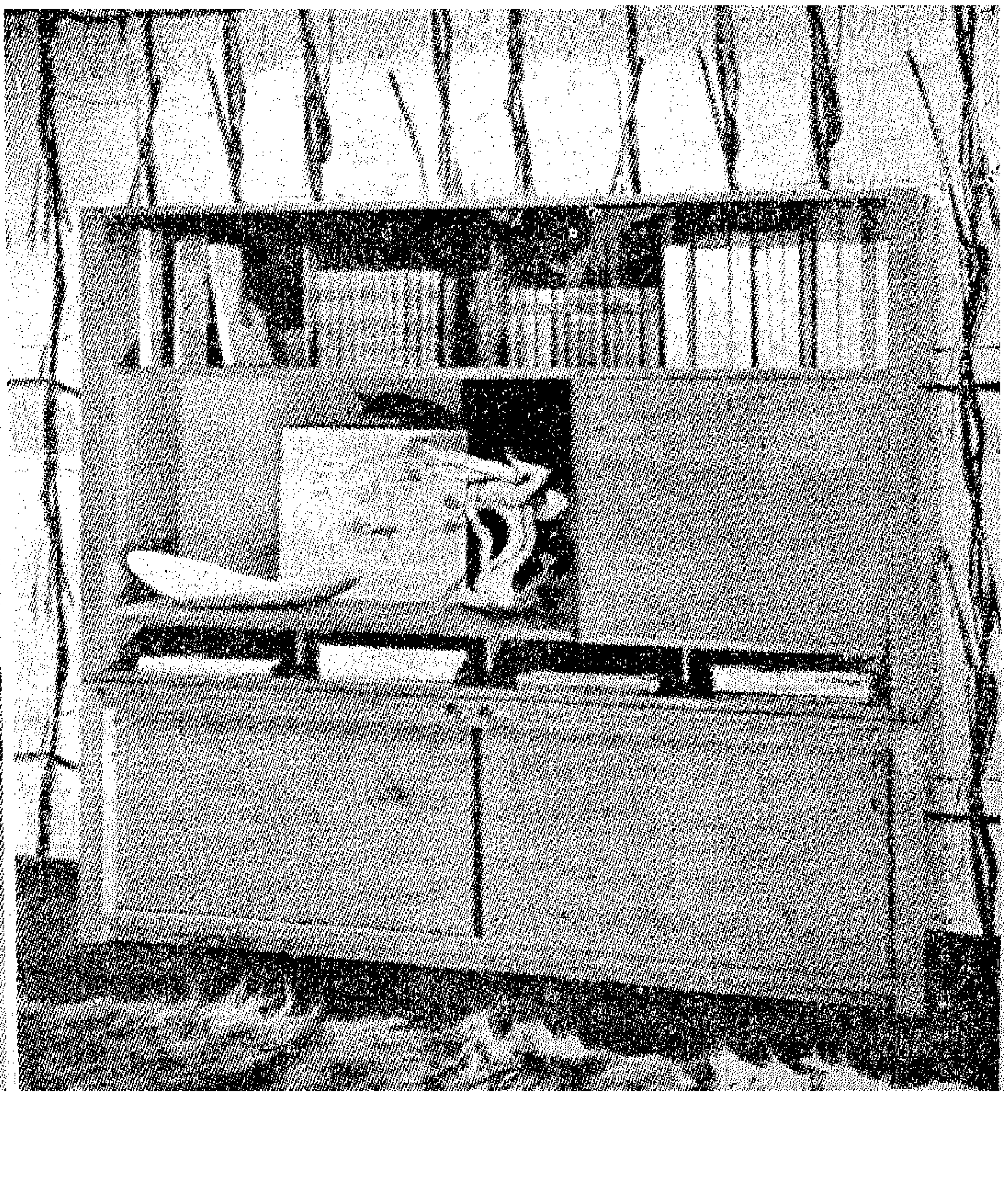

هذه القطعة من الاثاث عبارة عن راديو وبيك أب وخزانة للاسطوانات أما الجزء الايسر من هذه القطعة فقد خصص ليكون مكتبة تسع عددا لا بأس به من الكتب .

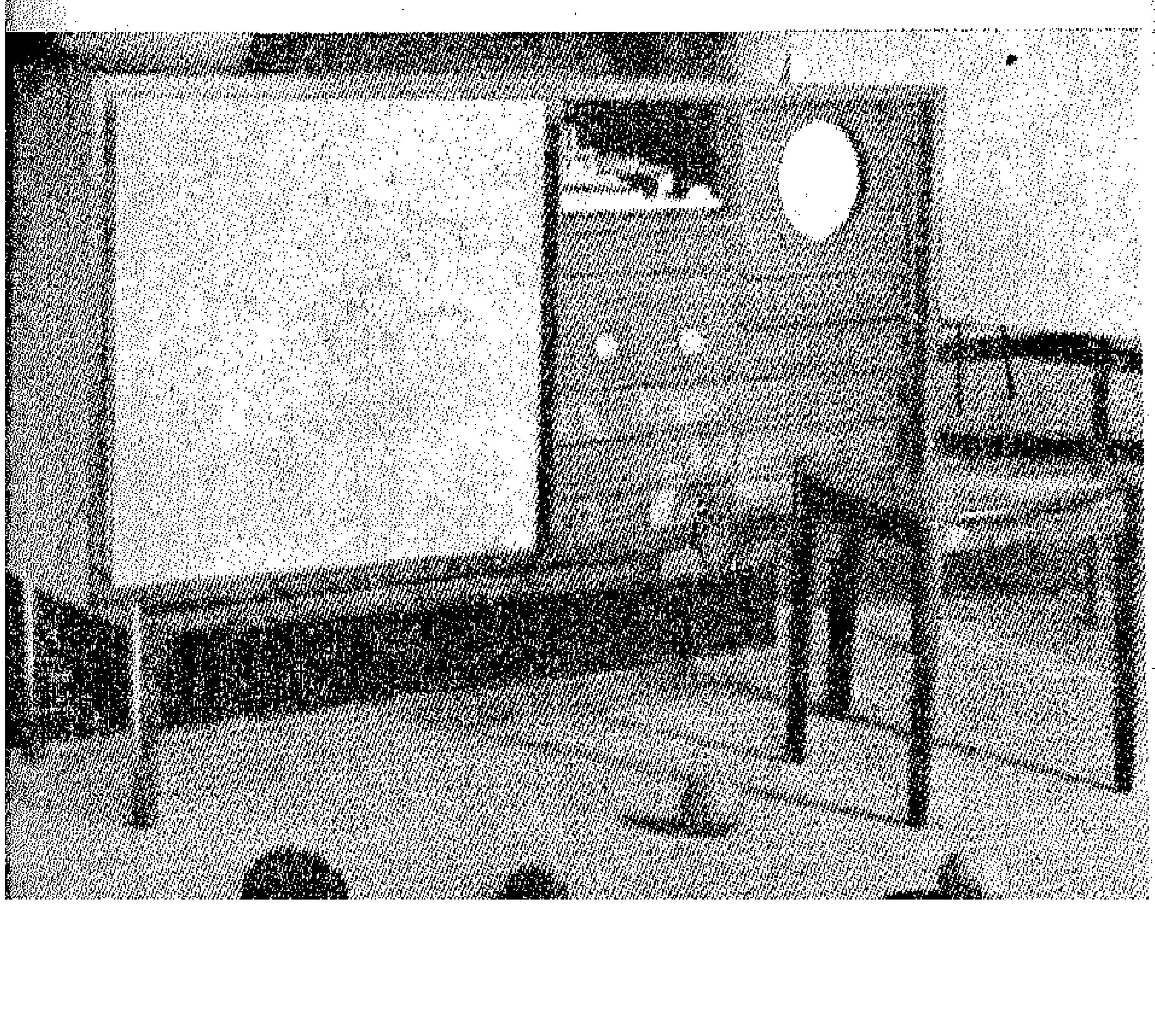

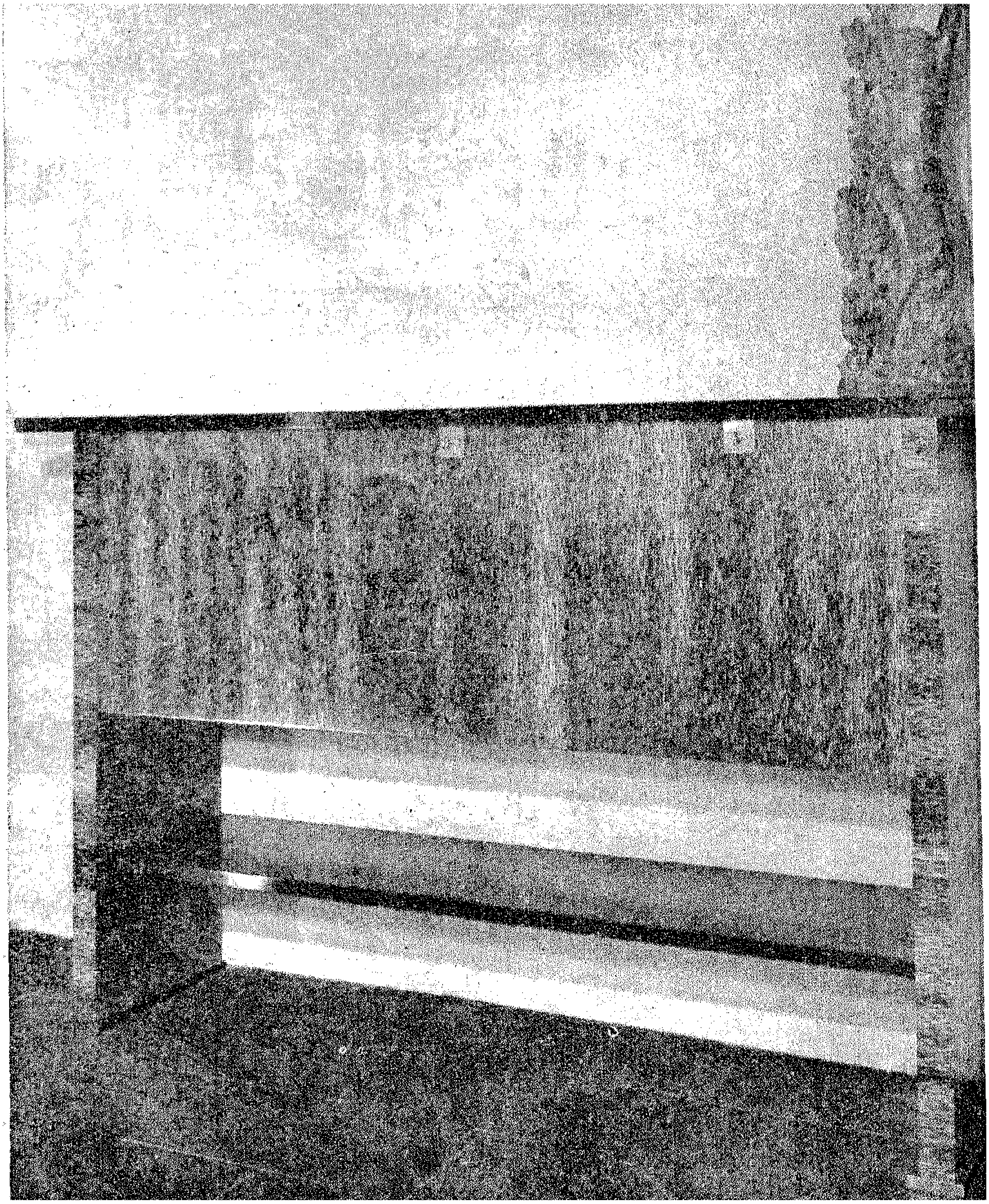

ان هذه القطعة الرائعة من تصميم « لانسيل »
مبتكر قطع الاثاث المعروف ٠ انها عبارة عن مجموعة
من المسطحات صنعت كلها من خشب الارو ٠

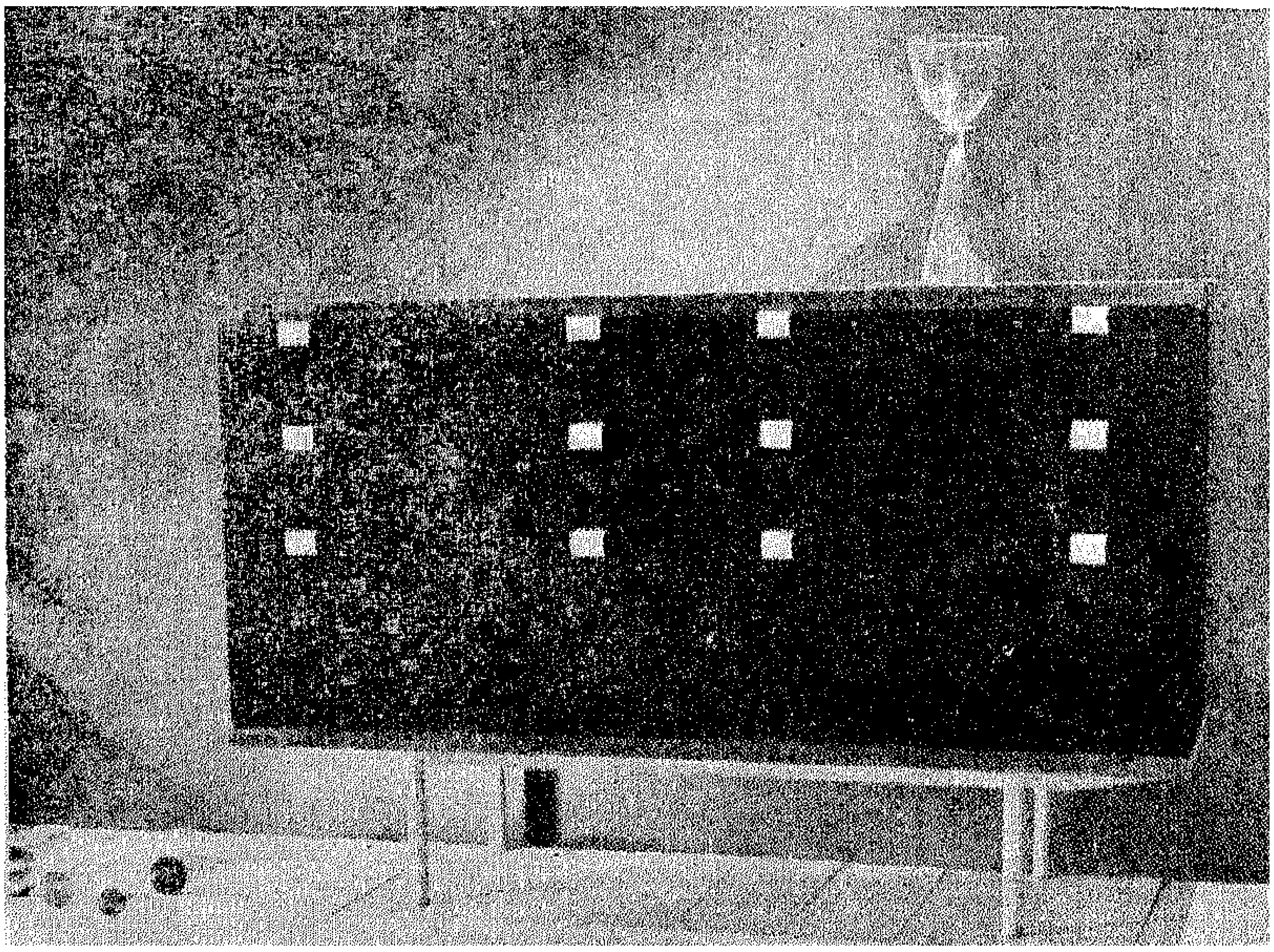

كومود من الخشب الاسود ٠ أيدى الادراج
من المعدن ٠ وهى الحلية الوحيدة لهذه القطعة التى
استرعت الانظار بروعتها وبعدها عن التعقيد ٠

هذه الهدايا الممتازة تقدمها لك "بنت النيل" مجانًا

١ـ زيارة باريس للفائزة الأولى المصرية فى مسابقة الفتاة المثالية التى تشترك فيها "بنت النيل" مع مجلة "إل" الفرنسية

٢ـ مائة جائزة أخرى للفائزات بعد الأولى: راجعى التفاصيل فى صفحة ٢٦ وما بعدها

٣ـ أربعة باترونات لك هذا الشهر

٤ـ ٤٠٠ هدية أخرى للقارئات تجدين تفاصيلها فى الصفحة المقابلة

٥ـ الكوبون الذى على هذه الصفحة يعطيك الحق فى شراء بارفان شيب ذو الرائحة الجذابة الثابتة الذى يمكنك حمله فى حقيبتك دون خوف من تطايره

"كوبون يساوى ٣٠ قرش"

اقطعى هذا الكوبون وتوجهى إلى **أجزاخانة ناظم**
بميدان الاوبرا - بجوار سينما اوبرا
تحصلين على

بارفان **شيب** الجاف ~~٦٠~~

٣٠ + الكوبون =

٤٠٠ هدية فاخرة !

تقدمها **بنت النيل** **مجاناً**

١٠٠ صباغ روج

١٠٠ زجاجة مانيكير أحمر

١٠٠ زجاجة مانيكير صدفى (فاكريه)

١٠٠ فرشة أسنان "دكتور وست"

تقدم بنت النيل لقارئاتها ٤٠٠ هدية مجاناً بالشروط الآتية :

١ اكتبى اسمك وعنوانك فى الكوبون الموجود فى هذه الصفحة .

٢ ارسلى الكوبون المذكور داخل مظروف وعلى جانبه اكتبى "هدايا بنت النيل"

٣ آخر موعد لتقديم الكوبونات ١٢ أكتوبر ١٩٥٥

٤ السحب سيكون بالقرعة يوم ١٥ أكتوبر وستعلن النتيجة فى أول نوفمبر

آخر ميعاد لاستلام الهدايا هو نهاية شهر أكتوبر ١٩٥٥

كوبون هدايا بنت النيل

الإسم : ....

العنوان : ....

جميع الهدايا من توكيلات : **الجابرى**

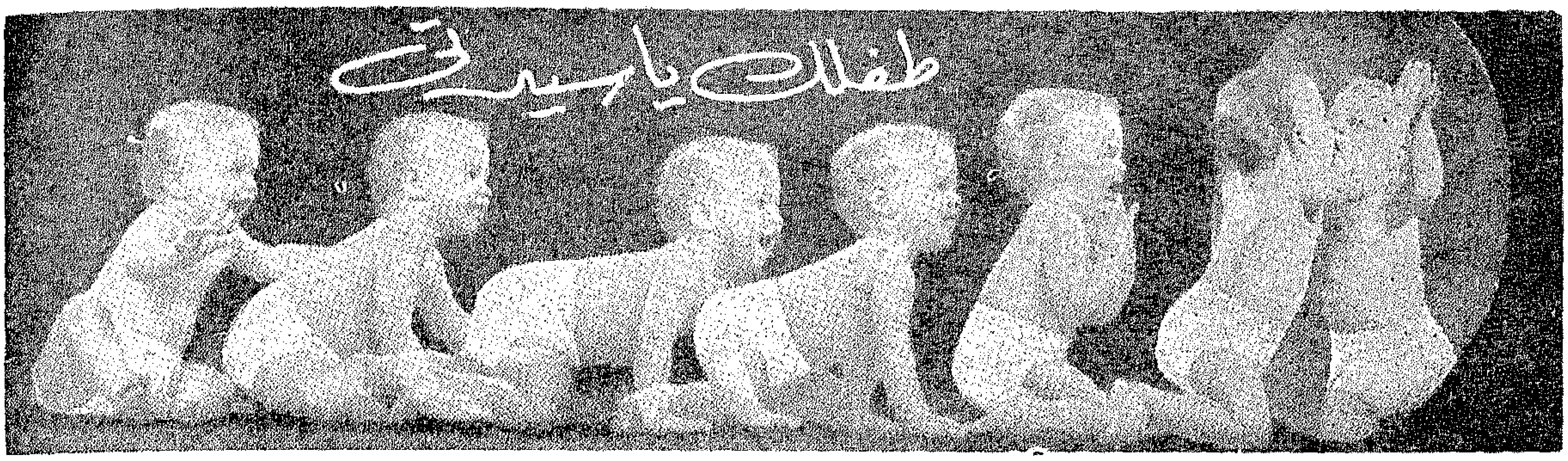

يباشر الطفل بعد ولادته الاعمال الضرورية لحفظ حياته مثل الرضاعة والتنفس ، كما يستطيع أن يسعل ويعطس ويصيح ويبكي . وفي ذاك نوع من الحماية الذاتية .

اما فيما عدا ذلك فهو يعتمد كل الاعتماد على والديه .

ولما كان الطفل يولد وهو لا يملك لنفسه نفعا ولا ضرا . ويقضي مدة طويلة في الطفولة والحضانة . فانه يتأثر بالبيئة التي تحيط به . ولما كان يولد وهو لا يملك الاقدرا ضئيلا من الخصال والاخلاق ، فانه يشكل حياته بالنسبة لما يكتسب من البيئة التي يعيش فيها . وبدلا من ان تكون حياة الطفل محدودة بعدد قليل من الاحتياجات والامكانيات مثل بقية صغار الحيوانات . فان الطفل الوليد يتمتع بامكانيات لا حصر لها تهيىء له التوافق مع الحياة ، فبينما تستطيع الحيوانات ان تعنى بنفسها بعد وقت قصير ، فان نمو أطفال الانسان يتم ببطء شديد .

فالطفل في حداثته يتحرك ولكن بغير غاية مقصودة لانه لا يستطيع أن يتحكم في تلك الحركات ، بسبب عدم نمو جهازه العصبي نموا كافيا يستطيع معه أن يحرك ذراعه أو ساقه بمفردها ، فجسمه قد يتحرك بأكمله اذا لمس أو رفع . وبالمثل فهو في الاسابيع الاولى لا يستطيع أن يتحكم في حركات عينيه ، ولذلك قد تبدو عيناه في غير الاتجاه الطبيعي الذي يريد أن ينظر اليه ، الامر الذى يجعل والديه يظنان خطأ انه «احول»

والسبب الرئيسي في كبر حجم رأس الطفل هو أن نمو المخ أسرع من نمو بقية اعضاء الجسم في اثناء تكوين الجنين ، اذ أن المخ هو الجهاز الذي يقرر سلوك الطفل والتحكم في حركات جسمه ، فالمخ هو المركز الذى تخرج منه الاعصاب العديدة التي تتحكم في حركات كل عضلة من عضلات الجسم ابتداء من عضلات العين حتى العضلات المحركة لصوابع القدمين .

وقد يتغير شكل راس الطفل أو ينبعج أثناء عملية الوضع ، ولكنها تأخذ شكلها الطبيعي سريعا . وذلك لان عظام « الدماغ » تكون لينة لم يكتمل التحامها مما يجعلها قابلة لان تتراكب فوق بعضها قليلا من تأثير الضغط ، فتبدو الرأس مستطيلة وبها نتوءات في البدء ، ولكنها سرعان ما تعود الى حالتها الطبيعية في الاسابيع الاولى بعد الولادة .

وتستطيعين أن تشعري حرارة أو هبوطا في مقدم رأس الطفل ، وذلك راجع الى أن نمو العظام لم يكتمل بعد في هذه المنطقة . وفي معظم الاطفال ذوى النمو الطبيعي ، يتم نمو تلك العظام والتحامها وبالتالي صلابة تلك المنطقة في نهاية العام الاول .

ويلاحظ أن النصف الاعلى من وجه الطفل حديث الولادة يكون أكمل في نموه من النصف الاسفل ، فتجدين ذقنه وفكيه صغيرين غير واضحين . وتبدأ هذه الاجزاء في النمو مع ظهور الاسنان . ولكن نظرا لاهمية فمه وشفتيه وخديه في عملية الرضاعة فانها تنمو بسرعة . ويستطيع الطفل الحديث الولادة أن يذوق ويشم وان يباشر حاسة اللمس عن طريق الجلد كما يشعر باللذة ، ويتمثل ذلك في سروره عندما يكون ملفوفا بعناية ودقة وعندما يلمسه أى انسان لمسة رقيقة خفيفة . وهو يحس أيضا بالحرارة والبرودة وان كان يحتاج لبعض الوقت لكي يلائم نفسه لحرارة الجو الخارجي المتقلبة . وذلك لانه كان وهو داخل الرحم لا يحس الا حرارة ثابتة .

هذا ولا يرى الطفل الحديث الولادة الاشياء التي حوله بوضوح ولكن عينيه تصبحان معدتين للابصار حينما يكتسب بعض المران . اذ أن النظر الى الاشياء يحتاج الى مقدرة لا توجد عنده بعد ، فهو في حالة سلبية اكثر منها ايجابية . فالاشياء التي يقع عليها بصره والجو المحيط به . كل ذلك يبدو أمامه مظلما أو مضيئا أو مزيجا من هذا اوذاك بشكل غير واضح . فهو يشعر بالضوء ويدرك الاجسام المتحركة قبل أن يميز صور الاشياء غير الواضحة كالوجوه مثلا . وهو يستطيع منذ حداثته ان يلاحظ الاصوات العالية أو المفاجئة . ولذلك يبدو عليه انه يميز الاصوات بالتدريج في الاسابيع الاولى اذ انه غالبا ما يكف عن البكاء عندما يسمع صوتا كان يتحدث اليه انسان مثلا .

ولما كان في مقدم الطفل الى العالم الخارجي تغييرا كبيرا بالنسبة له ، فان تنفسه غالبا ما يكون غير منتظم كما أن درجة حرارته قد تعلو وتنخفض في الايام الاولى . وقد تدركين في بعض الاوقات انه يتنفس بصعوبة ثم فجأة يعلو صوت تنفسه أو تزيد سرعته أو تبطىء . وقد يرتعش جفناه أو ترتعد شفتاه أثناء النوم وقد تصدر عنه اصوات غريبة او تنتابه «الزغطة» وقد يتقيأ بعض طعامه . ولكن هذا ليس قيئا فعليا .

أم مجربة

لماذا يبتسم هذا الطفل ؟

يبكي الطفل عند التهاب بشرته واحتقانها ، ولكنه يضحك عندما تدلكينه ببودرة جونسون للاطفال عند تغيير ملابسه الداخلية وعند استحمامه ، ان بودرة جونسون للاطفال تجفف الرطوبة السطحية فتصون بذلك بشرة الطفل الرقيقة الناعمة من الالتهاب والاحتقان

بودرة الاطفال لطيفة وناعمة للغاية ولذا تقبل الامهات العاقلات على استعمالها بانتظام . اشترى اليوم علبة منها لطفلك .

بودرة
جونسون
للأطفال

انتاج جونسون وجونسون - بريطانيا

19.419

بنت النيل

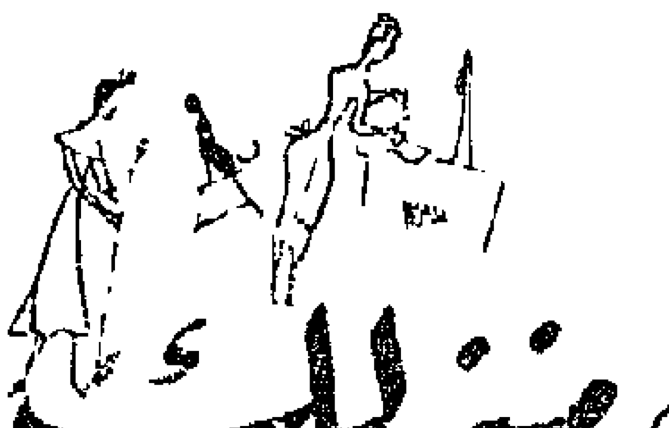

فى شئون منزلك

طريقة المحافظة على الثلاجة الكهربائية وتنظيفها

س ـ اشتريت ثلاجة كهربائية ، ارجو ارشـادى عن طريقة المحافظة على تنظيفها حتى لا تفسد .

المحافظة عليها لاحظى الاتى :

عدم فتح بابها بالاستمرار ، لا تضعى فيها اشياء ساخنة لان الحرارة تؤثر على الموتور ، عدم ترك الثلج يتكاثف بها لانه يمنع اشعاع حرارة الثلج لباقى الثلاجة

طريقة تنظيفها : اوقفى الموتور لمدة ٢٤ ساعة قبل البدء فى تنظيفها وذلك لاعطائه الراحة الكافية حتى يمكنه مواصلة عمله لمدة وقبل تشغيلها لاحظى وضع ماء دافىء فى احواض الثلج وثم شغلى الموتور

تنظيفها : اوقفى الموتور لمدة ٢٤ ساعة حتى يكون الثلج تحول جميعه الى ماء ثم نظفى أجزاءها المختلفـة كل على حسب نوعه فالارفف الالمونيوم تغسل بالماء الساخـن والصابون ثم يجفف وتلمع بالاسبداج الجاف وكذلـك الاجزاء المعدنية اما الاجزاء المصنوعة من الصاج فتنظف بغسلها بالماء الدافىء والصابون وتشطف جيدا ثم تجفف اما ادراج الخضار واللحم المصنوعة من الزجاج أو البلاستيك فتنظيفها بغسلها بالماء والصابون ثم شطفها وتجفيفها .

اتركى باب الثلاجة مفتوحا حتى تأخذ التهوية الكافية قبل استعمالها

طريقة تنظيف افران البوتاجاز

١ ـ قبل البدء فى عملية التنظيف اقفلى مفتاح خزان الغاز الكبـير

٢ ـ نظفيه من ان لاخر تنظيفا كليا من الاوساخ والمواد الدهنية التى تتراكم فيه من تكرار الطهى عليه ، فنظفيه اسبوعيا بنقع اجزائه فى ماء مغلى مضافا اليه قليل مـن صودا الغسيل لمدة ١/٤ ساعة ثم اغسليها بالماء الساخـن والصابون وتشطف وتجفف جيدا ثم اغسلى باقى اجزاء الفرن بمسحها بخرقة مبللة فى الماء والصابون ولاحظى عدم تدفق الماء على اجزائه حتى لا يتلف ثم ازيلى البقع من عليه بدعكها بالملح او الفم او الصابون النسناس حسـب نوع البقعة ثم اوقدى الفرن لمدة دقيقتين حتى يسخن ويتبخر اى اثر للماء المتخلف من التنظيف

ملحوظة : لاحظى قفل الخزان الكبير قبل اجراء عمليـة التنظيف

طريقة تنظيف الخشب الارو الفاتح :

حجرة المائدة عندى مصنوعة من الخشب الارو الفاتح الغير لامع وقد لاحظت ان اللون قد اغمق بعض الشىء فهل من الممكن تنظيفه

ادعكى الاماكن التى تظهر بها الاقذار بقطعة قماش لينة مثل الكستور بعد عملها على شكل مخدة صغيرة وغمسيها فى الاسبرتو ثم يدعك بها الخشب مع تغيير القطعة كلما اتسـخت

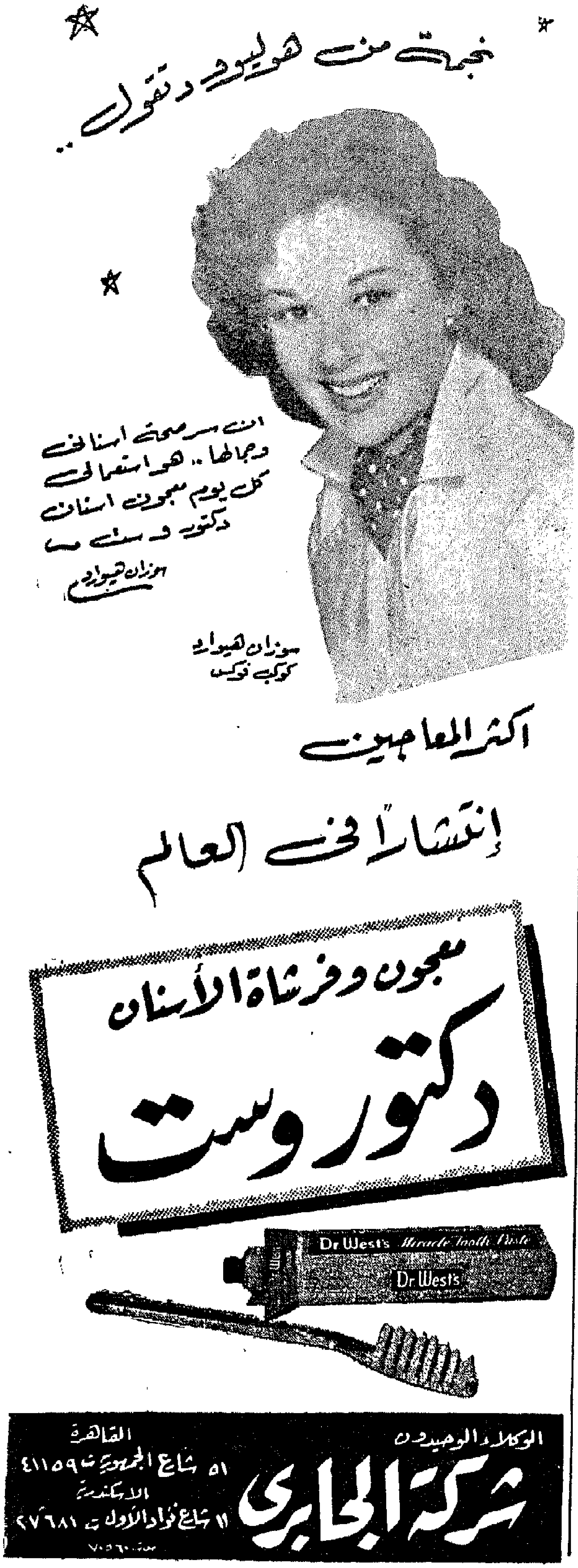

دقية الباذنجان بالأرز

المقادير :

أقة باذنجان رومى ، رطل لحم بتلو مقطع مكعبات ، كوب أرز رشيدى ، نصف رطل طماطم جامدة مقطعة حلقات رفيعة ، بصلة كبيرة ، ٤ فصوص ثوم ، ملح ، فلفل .

الطريقة :

١ ــ قشرى الباذنجان وقطعيه شرائح ويتبل بالملح الناعم ويترك ليتخلص من الماء الزائد .
٢ ــ يحمر فى الزيت المقدوح وينشل .
٣ــ افرمى البصلة وكذلك الثوم ويحمر فى ملعقة صغيرة من السمن .
٤ ــ اسلقى اللحمة فى قليل من الماء المتبل بالملح والفلفل حتى يقرب من النضج .
٥ ــ ينقى الارز ويغسل .
٦ ــ يؤتى بدقية ويوضع بها اللحم وكمية الماء المتخلفة من سلقه .
٧ ــ يغطى اللحم بنصف مقدار الباذنجان المحمر ثم يوضع فوقه البصل والثوم المحمر ثم باقى كمية الباذنجان .
٨ ــ قطعى الطماطم الى حلقات وترص فوق سطح الباذنجان ثم ضعى الارز بعد تنقيته وغسله .
٩ ــ ارفعى الجميع على نار هادئة حتى ينضج الارز ويجف السائل .
١٠ ــ عند التقديم تقلب على طبق مستدير مسطح وتقدم ساخنة .

صينية الجلاش بالعصاج

من الاصناف اللذيذة سهلة العمل .

المقادير :

نصف أقة جلاش لصينية متوسطة ، رطل لحم مفروم « عصاج » ، كوب مرق دجاج أو بهريز عظم أو لحم ، ملح وفلفل .

الطريقة :

١ ــ عصجى اللحم بالطريقة المعتادة ولكن بدون طماطم، ثم يتبل بالملح والفلفل والبهار .
٢ ــ ادهنى صينية متوسطة دهنا جيدا بالسمن السايح
٣ ــ بطنى الصينية بطبقة بسيطة من أوراق الجلاش ثم قصى باقى الجلاش بحجم دائرة الصينية .
٤ ــ ضعى فضلات الجلاش فى القاع ثم أضيفى اللحم العصاج واثنى عليه أطراف الجلاش المبطن لجدار الصينية ثم رشى قليل من السمن السايح .
٥ ــ ضعى باقى دوائر الجلاش .
٦ ــ قطعى الصينية بسكين حاد الى مثلثات .
٧ ــ ضعى مقدار البهريز على النار حتى يدفأ واسقى به الصينية .
٨ ــ توضع فى فرن متوسط الحرارة حتى يحمر السطح .
٩ ــ اقلبيها على طبق مسطح وتزخرف بقطعة مقدونس وتقدم ساخنة .

صينية الكوسة المحشية بالباشميل

المقادير :

أقة كوسة صغيرة للحشو ، نصف رطل لحم مفروم « يعمل عصاج بالطماطم » ، رطل صلصة باشميل ، أوقية جبن رومى مبشور ، ملح ، فلفل ، قليل من السمن .

الطريقة :

١ ــ قورى الكوسة وشوحيها فى السمن .
٢ ــ عصجى اللحم بالطريقة المعتادة مع اضافة جزء من الطماطم اليه ، ثم يتبل جيدا .
٣ ــ احشى الكوسة بالعصاج ثم رصيها فى صينية مدهونة بالسمن .
٤ ــ تغطى بصلصة الباشميل ورشى على الوجه قليل من مبشور الجبنة الرومى وقليل من البقسماط ليساعد على تحمير الوجه .
٥ ــ توضع فى فرن متوسط حتى يحمر الوجه وتقدم ساخنة .

طريقة عمل صلصة الباشميل

ملعقة شورية سمن ، ملعقة شورية دقيق ، رطل لبن ، ملح ، فلفل أبيض ، بيضة .

الطريقة :

١ ــ ضعى السمن فى كسرولة وارفعيها على نار هادئة حتى تتحلل ثم أضيفى الدقيق ويقلب على نار هادئه مدة دقيقتين وبشرط ألا يتغير لونه .

٢ ـ ترفع من على النار وأضيفى اللبن تدريجيا مع التقليب السريع المستمر حتى ينتهى مقدار اللبن ٠

٣ ـ ارفعى الصلصة على النار مع التقليب المستمر حتى تغلى وتترك تغلى لمدة خمس دقائق ـ حتى يغلظ قوامها ويصير كافيا لتغطية ظهر الملعقة ثم تبليها بالملح والفلفل واتركيها تبرد مع تقليبها من آن الى اخر حتى لا يكون لها قشر على السطح ٠

٤ ـ اضربى البيضة حتى تختلط ثم تضاف للصلصة مع التقليب ٠

٥ ـ ارفعيها على النار الهادئة لمدة دقيقتين لينضج البيض ٠

٦ ـ استعمليها فى الصنف المطلوب ٠

صينية الجمبرى بالطحينة

المقادير :

أقة جنبرى كبير ، ربع رطل طحينة بيضاء ، ملح وفلفل وتوم وقليل من الكمون المطحون وبصلة كبيرة ٠

الطريقة :

١ اغسلى الجنبرى جيدا ثم أضيفى قليل من الملح وبصلة صغيرة مفرومة وعصير ليمونة وقطعة كرفس وارفعيها على نار هادئة مع تقليبه من آن الى اخر حتى ينضج بدون اضافة أى ماء اليه ٠

٢ ـ قشرى الجنبرى وأزيلى القطعة السوداء من ظهر كل واحدة ثم يغسل بالماء البارد وتبليه بعصير الليمون والملح والفلفل ٠

٣ ـ تعمل صلصة طحينة وذلك باضافة عصير الليمون والخل مع التقليب ثم تخفف الى القوام المطلوب بقليل من الماء ـ اضربى حتى تغطى ظهر الملعقة ٠

٤ ـ أضيفى اليها الثوم بعددقة جيدا مع قليل من الملح والكمون مع تقليبه جيدا ٠

٥ ـ ادهنى الصينية بالزيت ثم رصى فيها نصف مقدار الجنبرى ٠

٦ ـ قطعى البصلة الى حلقات رفيعة ثم ادعكيها بالملح والفلفل وضعيها فوق طبقة الجنبرى ٠

٧ ـ ضعى باقى مقدار الجنبرى ثم صبى على الوجه سلطة الطحينة ثم يرش السطح رشا خفيفا بقليل من الزيت

٨ ـ دخليها فى فرن متوسط الحرارة حتى تجمد سطح الطحينة ٠

٩ ـ عند التقديم قدميها ساخنة بعد زخرفة سطحها بحلقات من الليمون وقطع من المقدونس ٠

الكعك الاسفنجي والجاتوهات المصنوعة منه

عجينة الكعكة الاسفنجية أساس لكثير من عمل أصناف الجاتوهات والتورتات ـ وهى عجينة سهلة العمل قليلة التكاليف ولذيذة الطعم ٠

المقادير :

٦ بيضات ، وزن ٤ بيضات منها دقيق ، ووزن ٥ بيضات منها سكر ، فانيليا ٠

الطريقة :

١ ـ اضربى البيض والسكر معا فى سلطانية عميقة مستعملة المضرب حتى يغلظ قوام المزيج لدرجة ترك شريط فوق السطح عندما يسقط من المضرب ـ ولسهولة هذه العملية وسرعتها تجرى عملية الضرب فوق حمام مائى دافىء ٠

٢ ـ أضيفى الفانيليا ٠

٣ ـ ضعى الخليط فى صينية مدهونة بالسمن ومرشوشة خفيفا بخليط من الدقيق وسكر البودرة وذلك اذا رغبت فى عمل تورتة مستطيلة ـ أما اذا رغبت استعمال العجينه فى عمل أنواع من الجاتوه فصبى العجينة فى صاج مستطيل بعد دهنه بالسمن ورشه بخليط من الدقيق والسكر ـ ثم اخبزيها فى فرن ساخن لمدة ربع ساعة حتى تنضج ٠

٤ ـ تقلب على منخل سلك واتركيها تبرد فى مكان بعيد عن تيار الهواء ثم استعمليها حسب رغبتك ٠

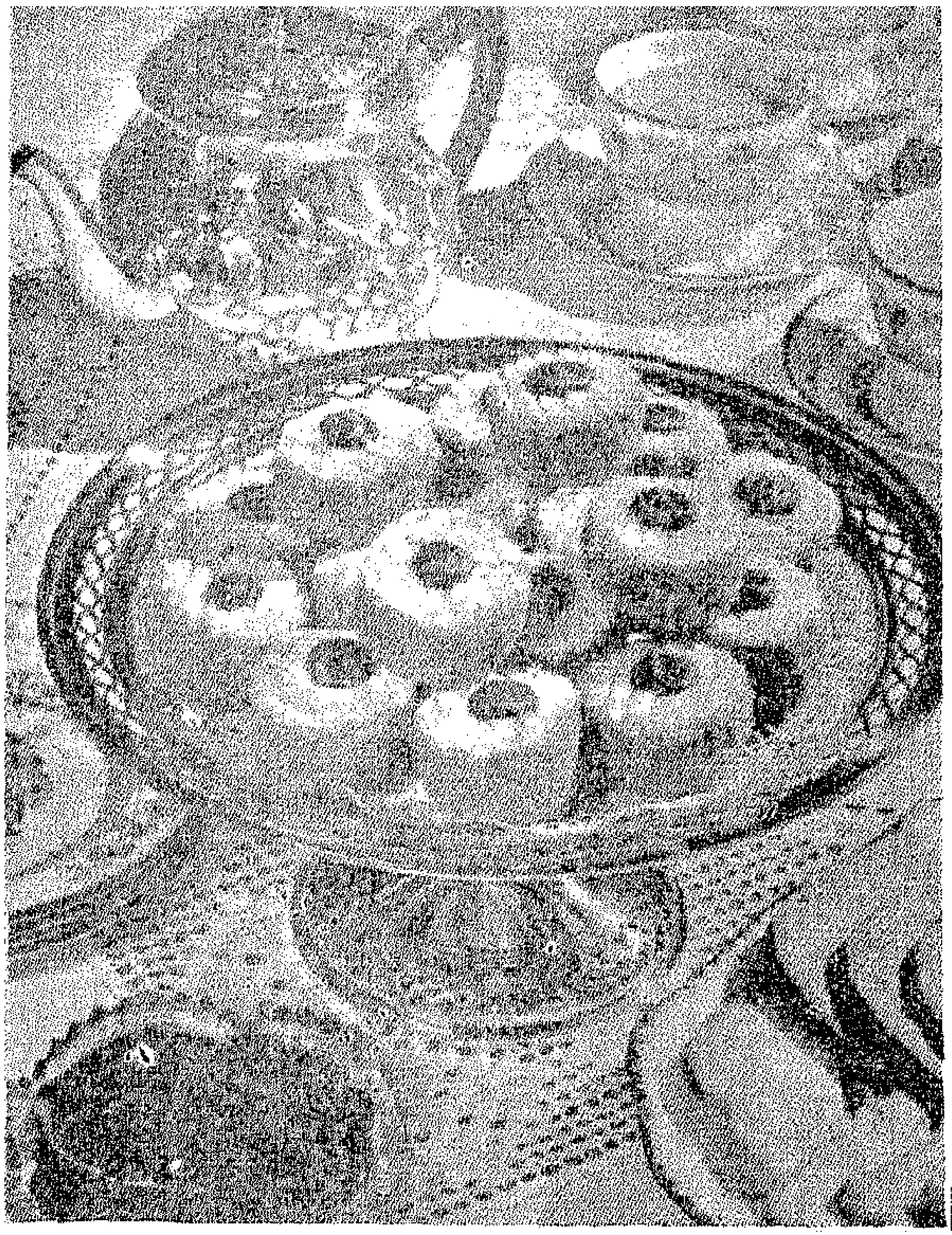

جاتوه المشمش

مقدار من العجينة الاسفنجية السابقة ، ١ علبة مشمش محفوظ ـ بشرط أن تكون وحدات المشمش أنصافا ، كريز مسكر ، كريمة اذا رغبت ٠

الطريقة :

١ ـ قطعى الكعكة الاسفنجية بقاطع مستدير الى دوائر

ـ ثم ادهنى دوائر الكعك بالمربى دهنا خفيفا وكذلك السطح ٠

٢ ـ ضعى فوق كل واحدة نصف مشمشة بشرط أن يكون سطحها المجوف لاعلى ثم ضعى فى هذا التجويف كريزة مسكرة أو قليل من المربى ٠

٣ ـ يمكنك استبدال المشمش برش سطح كل واحدة بقليل من سكر البودرة وضعى فى وسط كل واحدة نقطة من حلوى الزبد بعد تلوينها بلون أخضر أو بنبى بعد تلوينها بالشيكولاتة كما هو موضح بالرسم ٠

٤ ـ كذلك يمكنك عمل نوع اخر من الجاتو بنفس الطريقة السابقة تماما ولكن غطى سطح كل واحدة بطبقة من الكريمة أو بحلوى الزبد ثم زخرفى حولها بقطع صغيرة من الكريز المحفوظ ووردات صغيرة من الكريمة ـ كما هو موضح بالرسم ٠

التورته الاسفنجية

اعملى كعكة اسفنجية بالمقادير والطريقة السابقة ثم صبيها فى صينية معدة كما سبق وبعد أن تخبزيها اتركيها تبرد على منخل سلك ثم شقيها من الوسط شقا مستديرا وضعى بينهما جزء من المربى ٠ ثم يغطى سطحها وجوانبها

بحلوى الزبد حسب رغبتك اما بلونه الطبيعي أو باضافة جزء من الشيكولاتة المحللة اليه وغطي به التورتة وزخرفيها حسب ما هو موضح أمامك بالرسم أو حسب رغبتك ٠

حلوى الزبدة

هذه الحلوى أساس لزخرفة وحشو أنواع كثيرة جدا من التورتات والجاتوهات ٠

المقادير :
٣ بيضات ، ٥ أوقية زبدة ، ٣ أوقيات سكر بودرة ، فانيليا ـ أي نكهة ترغبينها ـ شيكولاتة أو روح قهوة حسب رغبتك ٠

الطريقة :
١ ـ اضربي السكر والبيض معا على حمام مائي حتى يغلظ القوام ٠

٢ ـ اضربي الزبدة بملعقة خشب في وعاء نظيف جاف حتى يلين ثم أضيفي اليها خليط البيض المخفوق تدريجيا مع الضرب السريع المستمر حتى يمتزج الجميع تماما ثم أضيفي الفانيليا واستعمليها في تغطية وحشو التورتات والجاتوهات ٠ أضيفي اليها حوالي ٢ أوقية شيكولاتة محللة وقليل جدا من اللبن وتضاف الى حلوى الزبد بعد أن تبرد أو أضيفي اليها روح القهوة ـ أو أضيفي اليها قليلا من اللون البمبي أو الاخضر الفاتح حسب ما ترغبين واستعمليها كيفما رغبت ٠

بسبوسة باللبن

المقادير :
ربع أقة دقيق سميط ، ١ر٥ رطل لبن ، رطل ماء ، فانيليا ، ١/٣ أقة سكر ٠

الطريقة :
١ ـ يوضع الماء واللبن والسكر على النار حتى يغلي ثم يرفع من على النار ويضاف اليه دقيق السميط مع التقليب السريع المستمر ثم ارفعي الحلة على النار ويطهى كما في عمل المهلبية حتى يغلظ القوام حوالي ١٥ دقيقة حتى تتشرب كل السائل ٠

٢ ـ ادهني صينية بالسمن جيدا ثم يصب فيها الخليط ويقطع الى مربعات كما في البسبوسة وزخرفي السطح بوحدات من اللوز المقشر اذا رغبت ٠

٣ ـ تخبز في فرن متوسط الحرارة حتى تحمر ٠

٤ ـ عند التقديم تقطع وترص على طبق بللوري مسطح ٠

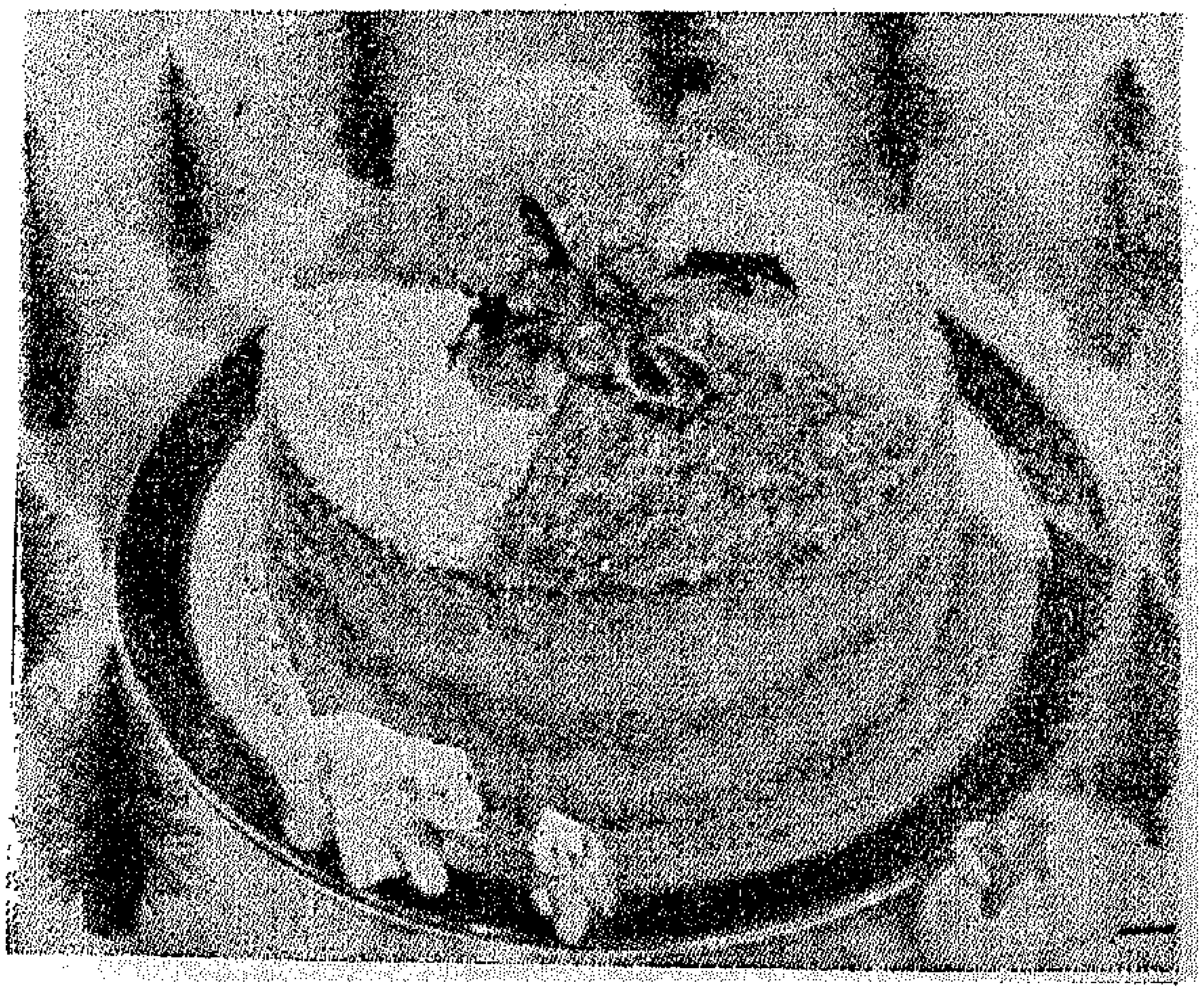

مياه بريه

طبيعية وصافية . خفيفة وهضمة . تساعدك على الاحتفاظ برشاقتك

طعامك في اكتوبر

السبت أول اكتوبر
لحمه بالدمعه ، ملوخيه خضراء ، رز مفلفل ، مخلل فاكهة

الاحد ٢ اكتوبر
فاصوليا خضراء مكمورة ، مكرونة اسباجتي ، سلطة خيار ، فاكهة

الاثنين ٣ اكتوبر
مسقعة باذنجان بدون لحم ، رز مفلفل ، سلطة خيار ، فاكهة

الثلاثاء ٤ اكتوبر
صينية الكوسة المحشوة والبشاميل ، أرز بصلصة الطماطم ، سلطة خضار ، فاكهة

الاربعاء ٥ اكتوبر
باميا ويكه ، أرز مفلفل ، سلطة خضار ، فاكهة

الخميس ٦ اكتوبر
صينية بطاطس باللحم في الفرن، سلطة خضار، فاكهة

الجمعة ٧ اكتوبر
سمك مقلي ، كزبرية السمك ، سلطة خضار ، فاكهة

السبت ٨ اكتوبر
لوبيا خضراء مكمورة ، أرز مفلفل، سلطة طحينه، فاكهة

الاحد ٩ اكتوبر
ملوخيه ، أرز ، لحمة بالدمعة مخلل ، فاكهة

الاثنين ١٠ اكتوبر
طعمية ، سلطة طماطم وبصل ، فاكهة

الثلاثاء ١١ اكتوبر
كفتة اللحم بالدمعة ، طبق محاشي منوعة، سلطه خضار فاكهة

الاربعاء ١٢ اكتوبر
كوسة مكمورة بدون لحم ، أرز مفلفل ، سلطة خضار ، فاكهة

الخميس ١٣ اكتوبر
صينية الجمبري بالطحينة ، أرز صيادية ، فاكهة

الجمعة ١٤ اكتوبر
لوبيا جافة مكمورة ، أرز مفلفل ، سلطة خضار، فاكهة

السبت ١٥ اكتوبر
ترلي ، مكرونة اسباجتي ، سلطة خضار ، فاكهة

اشتر فيليبس فهو أجدر بالثقة

راديو - لمبات - اسطوانات - جراموفونات - صمامات وقطع غيار للراديو - فيليشيف - ثلاجات وغسالات كهربائية - أجهزة كهربائية للمنازل - مراوح - دفايات - أجهزة تسجيل الصوت

أجهزة العرض السينمائي - لمبات الأشعة تحت الحمراء وفوق البنفسجية - أجهزة تكبير الصوت - أجهزة أشعة ومعدات المستشفيات - جميع لوازم اللحام بالكهرباء

الشكل والأداء

يتمشيان جنبًا إلى جنب

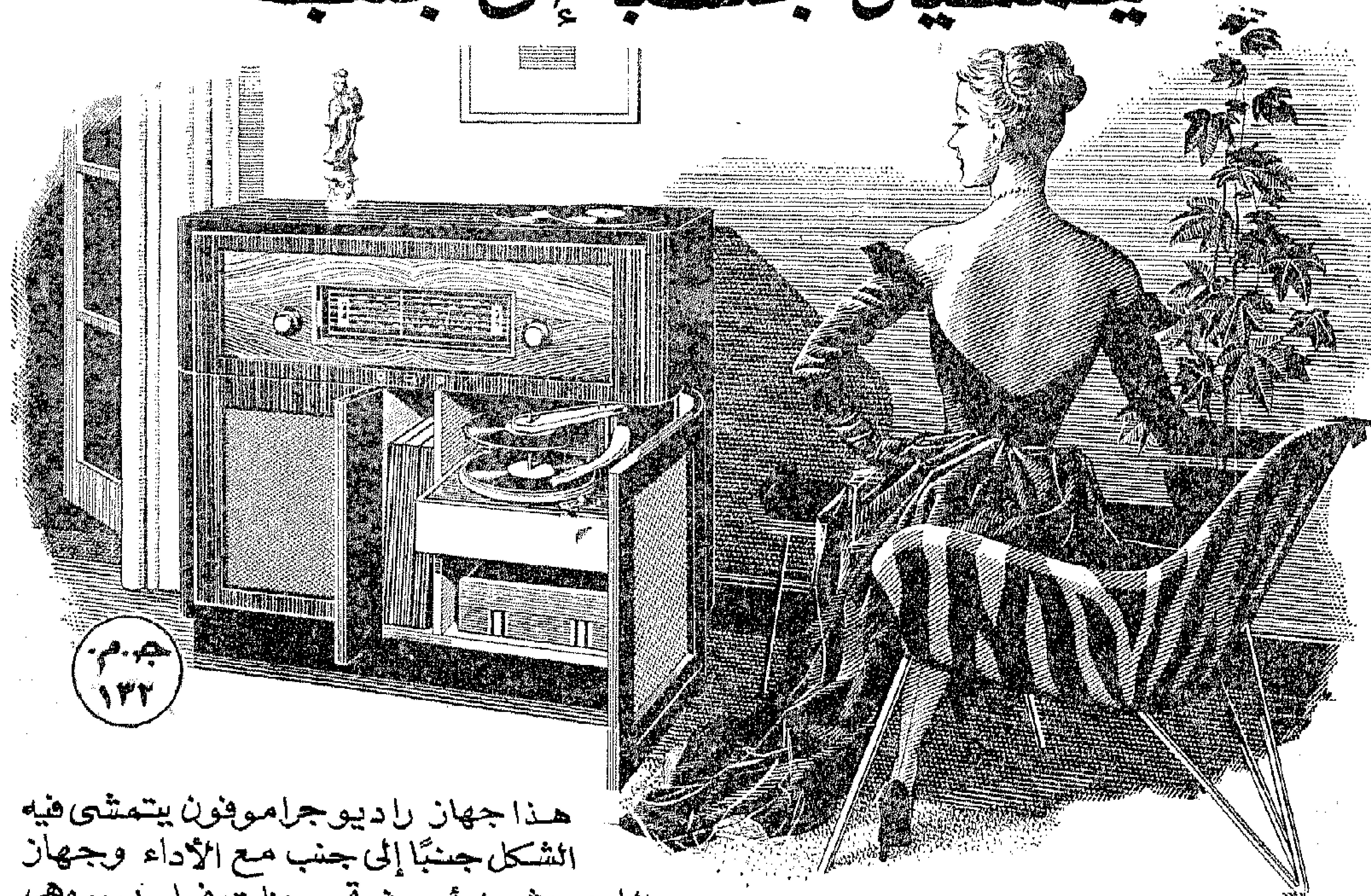

هذا جهاز راديو جراموفون يتمشى فيه الشكل جنبًا إلى جنب مع الأداء وجهاز الراديو يشمل أحدث تحسينات فيليبس وهى طريقة المغناطيسية الفائقة فإن هذا الاستخدام لمواد مغناطيسية خاصة رفع من مستوى أداء الراديو إلى مكانة جديدة عالية كما ضمن خلو الاستقبال من كل شوائب الالتواءات أما الجراموفون فقد زوّد بهذا الذراع اللاقط الذى انفردت به فيليبس والذى هو فى خفة وزن الريشة وهذا مع رؤوس الذراع الكريستال القابلة للتبديل ومع الابرة المصنوعة من "السفير" يتيح أداءً فائقاً لاسطواناتك ويقلل التآكل والاستهلاك فيها إلى أدنى حدّ وكافة أنواع الاسطوانات يمكن تشغيلها على هذا الجراموفون من كل السرعات. والكل موضوع فى صندوق مصقول صقلاً جميلاً مما يعتبر قطعة فى غاية الروعة من قطع الأثاث تتسق مع كل طراز من الأثاث.

اطلب من أقرب متعهدى فيليبس إليك أن يريك هذا الراديوجراموفون فإنه ليسرّه أن يجرى لك تجربة له وإذ ذاك ستسمع كما سترى أن الشكل والأداء قد وصلا إلى مستوى عالٍ جديد غاية الجدة.

المواصفات الفنية
للطراز ٦٣٧ للتيار المتقطع

- ٨ صمامات متعددة الوظائف
- موجة متوسطة وثلاث موجات قصيرة
- وصلة لسماعة إضافية أو لجهاز تسجيل الصوت
- هوائى مدمج ذو مفتاح بثلاث مواضع
- لاقط اسطوانات أوتوماتيكى لعشر اسطوانات من جميع الأحجام والسرعات
- صندوق مصنوع من الأخشاب الثمينة المختارة

الاسطوانات الجيدة والأجهزة الموسيقية الجيدة يتبع بعضها البعض ومادمنا فى صدد الكلام عن الاسطوانات الجيدة نسألك أن تستمع إلى إحدى اسطوانات فيليبس العديدة من مجموعتها الضخمة فمهما يقع عليه اختيارك سواء أكانت الاسطوانة لموسيقى كلاسيكية أو عصرية أوبرا أو سيمفونية أو من الأغانى العربية أو الأوروبية فلسوف يروعك تفوق الأداء.

فيليبس

يباع لدى جميع متعهدى راديو فيليبس

أخبار سينمائية

◆ طلب المخرج روبير هوسين يد النجمة السينمائية مارينا فلادي

◆ بلغ الممثل روبرت ميتشام الثامنة والثلاثين من عمره · وقد أقامت له منتجته نيكول مليتير والمخرج شلدون رينولدز حفلة بهذه المناسبة السعيدة ·

◆ ستشترك الممثلة انجريد برجمان فى فيلم فرنسى عن حياة الجنرال بولانجيه ·

◆ يمثل هنرى فوندا وأودرى هيبرن وملفرير وارلين دال فى فيلم «الحرب والسلام» ويخرج هذا الفيلم الايطالى الامريكى المخرج المعروف كنج فيدور ·

◆ ارتدت الممثلة الفرنسية المعروفة مارتن كارول ثوبا رماديا للكوكتيل من صنع بيير بالمان لتحضر حفلة المؤسسة « لولا مونتز » التى أقيمت فى فندق ريتس ·

◆ أمضت الممثلة الايطالية نارى تيفا جزءا من الصيف فى باريس بعد أن اشتركت فى فيلم « كازانوفا » ·

◆ تزوجت ايفا بارتوك بكورت جورجنز · وهو الزواج الرابع بالنسبة الى ايفا والثالث بالنسبة لكورت

◆ غادر جون بيير أومون باريس · وسيمضى اسبوعا فى هوليوود حيث يشترك فى تمثيل مسرحية « طرق السماء » فى برودواى · وهى مسرحية فرنسية ترجمت الى اللغة الانجليزية ·

لأول مرة على الشاشة الفضية

أودرى هيبورن وميل فيرر فى نفس الفيلم

لاول مرة فى فيلم واحـــد

ان « أودرى هيبورن » سعيدة · ان وجهها الدقيق يشع بهجة · لقد لحق بها فى روما زوجها « ميل فيرير » حيث تؤدى دورها فى فيلم « الحرب والسلم » بادارة « كنج فيدور » · ان « ميل » أيضا يمثل فى « الحرب والسلم » · وهكذا سنرى هذين الزوجين السعيدين يمثلان لاول مرة فى نفس الفيلم ·

وعلى البلاتو يظهر « كنج فيدور » اعجابه الشديد بالتفاهم الكامل الذى يسود ممثليه اللذين جمعهما الزواج والحب ان كلا منهما يفهم الاخر بمجرد النظر الى عينيه ودون حاجة الى أى تعبير شفهى ·

وحتم المخرج على أودرى أن تأخذ دروسا فى الرقص اذ أن دورها فى الفيلم يتطلب منها أن ترقص · ويقول معلمها « دون ليتل » ان تلميذته تتعلم رقصاته بسرعة لم يكن يتصورها ويضيف «دون ليتل» أن فى استطاعة «أودرى» أن تصبح راقصة عالمية ان أرادت ذلك · ولكن «أودرى» تفضل التمثيل

أودرى هيبورن وميل فيرير يمتطيان جواديهما

مارينا فلادى
مع قطتها التى لا تفارقها

الاستعداد قبل تصوير المنظر

لاحظ المقربون الى «مارينا فلادى» خلال اخراج فيلم « القذرون يذهبون الى الجحيم » أنها تختلى كثيرا بالمخرج « روبير هوسين » وبدأ الهمس يدور حول هذا الغرام الذى بدأ فجأة ودون سابق انذار .

غير أن « مارينا » تنكر هذه العلاقة أو هذا الغرام انكارا تاما وتقول ضاحكة ـ ومن منا لا يعرف ضحكتها العالية ؟ ـ انها مجرد اشاعة لا أكثر ولا أقل . فالناس مغرمون بتسقط أخبار كواكب السينما ، فان لم يجدوا ما يشفى غليلهم قاموا هم أنفسهم بصنع الاخبار التى توافق مزاجهم .

وتضيف الممثلة الحسناء : كيف تريدنى أن أتزوج وأنا لم أتجاوز بعد السابعة عشرة من عمرى ؟ ألا ترى أننى صغيرة بعد على الزواج ؟

ويسألها محدثها عن « روبير هوسين » المخرج الذى تقول الاشاعات أنها أحبته فجأة .. فتجيب : «ان روبير رجل مدهش وعلى جانب عظيم من الذكاء ... وهو مخرج وممثل ومؤلف من الدرجة الاولى . انى أحبه كثيراً . انه الان فى فرنسا حيث يفرغ من مونتاج فيلمه وأنا فى السويد حيث أقوم بتمثيل فيلم « الساحرة » بادارة « أندرية ميشيل » . ترى متى سنلتقى مرة أخرى ... ؟

« وهكذا ترى أن حياة ممثلى السينما مليئة بالعجائب والغرائب . فهى تتيح لك أحيانا أن تلتقى بانسان ممتاز ... ولكن لا تلبث أن تحول الظروف ظروف العمل ـ بينك وبينه فيسير هو فى طريقه وتسير أنت فى طريقك . ولا يبقى من هذا اللقاء الا الذكرى . ثم تأخذ حياتنا المضطربة طريقها ... »

وتجيد « مارينا فلادى » التحدث بأكثر من لغة . وقد مثلت أفلاما باللغة الفرنسية واللغة الايطالية واللغة الاسبانية واللغة الالمانية واللغة الانجليزية . وتتكلم السويدية ذلك أن جدها لامها كان سويديا . وفى فيلم « الساحرة » تحب «موريس رونيه» .

وقد تعارف « مارينا » و «موريس» قبل أن يستقلا الطائرة الى أستوكهلم . ولم يكونا قدرأيا بعضهما البعض قبل ذلك . وقد استولت الدهشة على « موريس » حينما رأى شعر « مارينا » الطويل الابيض . ذلك أن المخرج كان حتم عليها أن تطيله وتصبغه بهذا اللون .

وصحبت « مارينا » معها الى السويد قطتها المدللة وتؤمن «مارينا» بتناسخ الارواح . وهى مقتنعة بأن قطتها كانت فى يوم من الايام أميرا جميلا تتصارع الحسناوات على حبه ونيل عطفه !

البحث عن التسريحة المناسبة للفيلم

منظر من فيلم « الطحانة الجميلة »

سوفيا لورين مع دى سيكا

منافسة جديدة لجينا لولو بريجيدا

تقوم فى روما اليوم منافسة شديدة بين الممثلتين الايطاليتين جينا لولو بريجيدا وسوفيا لورين .. ويقف حكم بين هاتين الساحرتين الممثل الايطالى المعروف فيتوريو دى سيكا فقد مثل مع النجمة الاولى الكوميديا التى عرضت بالقاهرة فى الشتاء الماضى : « خبز وحب ووهم » ، ثم أصبح بعد ذلك لا يمثل الا مع سوفيا لورين • فقد لعب أمامها فى فيلم « ذهب نابولى » و « فينوس » و «لو لم تكن نذلا » ... وهكذا نرى أن فيتوريو دى سيكا قد أعطى للممثلتين نفس الفرص ونفس الاسلحة لتكون المنافسة بينهما قائمة على أساس من العدالة •

ويقول العارفون فى الفن السينمائى أن كلا النجمتين قد أبدعتا فى فلميهما «خبز وحب ووهم» و « لو لم تكن نذلا » •

ولكن يظهر أن فيتوريو دى سيكا قد خرج عن حياده وهاهو ذا يقرر أن يمثل أمام سوفيا لورين فى ثلاثة أفلام جديدة هى«الطحانة الجميلة» و«خبزوحب و...» و «ملك نابولى» • ويرى الايطاليون أن فى هذا تحديا سافرا لجينا لولو بريجيدا وخاصة فى فيلم « خبز وحب » •

و « الطحانة الجميلة » كوميديا مضحكة من اخراج ماريو كاميرينى • وهى مقتبسة من قصة الروائى بدرو دى الركون المعروفة باسم « ذو القرون الثلاثة » وقد قام كاميرنى هذا منذ عشرين سنة باقتباس فيلم من نفس القصة، وأدى دور البطولة فى ذلك الحين الممثل ادوارد دى فيليبو • أما فى فيلم سنة ١٩٥٥ فسوف يضطلع بالادوار الرئيسية : فيتوريو دى سيكا وسوفيا لورين ومارشيلو ماستروريانى • وهم نفس أبطال فيلم « لو لم تكن نذلا » •

و« الطحانة الجميلة » كوميديا تقع حوادثها فى القرن السابع عشر • نرى فيها أحد قضاة ذلك العصر يأمر بحبس طحان مسكين ليتمكن هو من مغازلة ابنته• ولا يدرى هذا القاضى أن أحد أتباعه يغازل زوجته أثناء غيابه • وفى آخر الفيلم يعود الحق الى نصابه وتنتصر مبادىء الاخلاق •

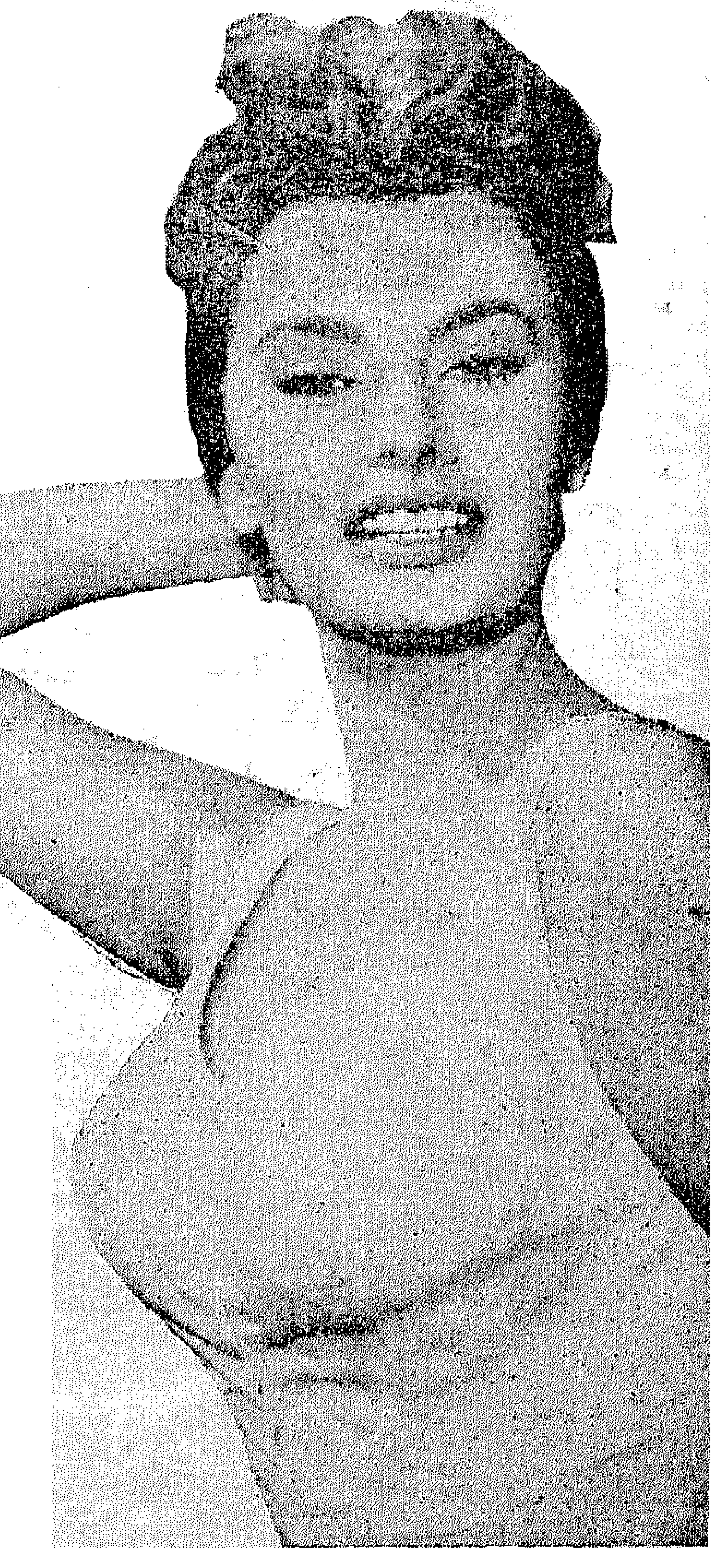

قالت سوفيا لورين انها تحب دورها فى رواية « الطحانة الجميلة » لانه يوافق مزاجها وليست السينما الا صورة من الحياة •

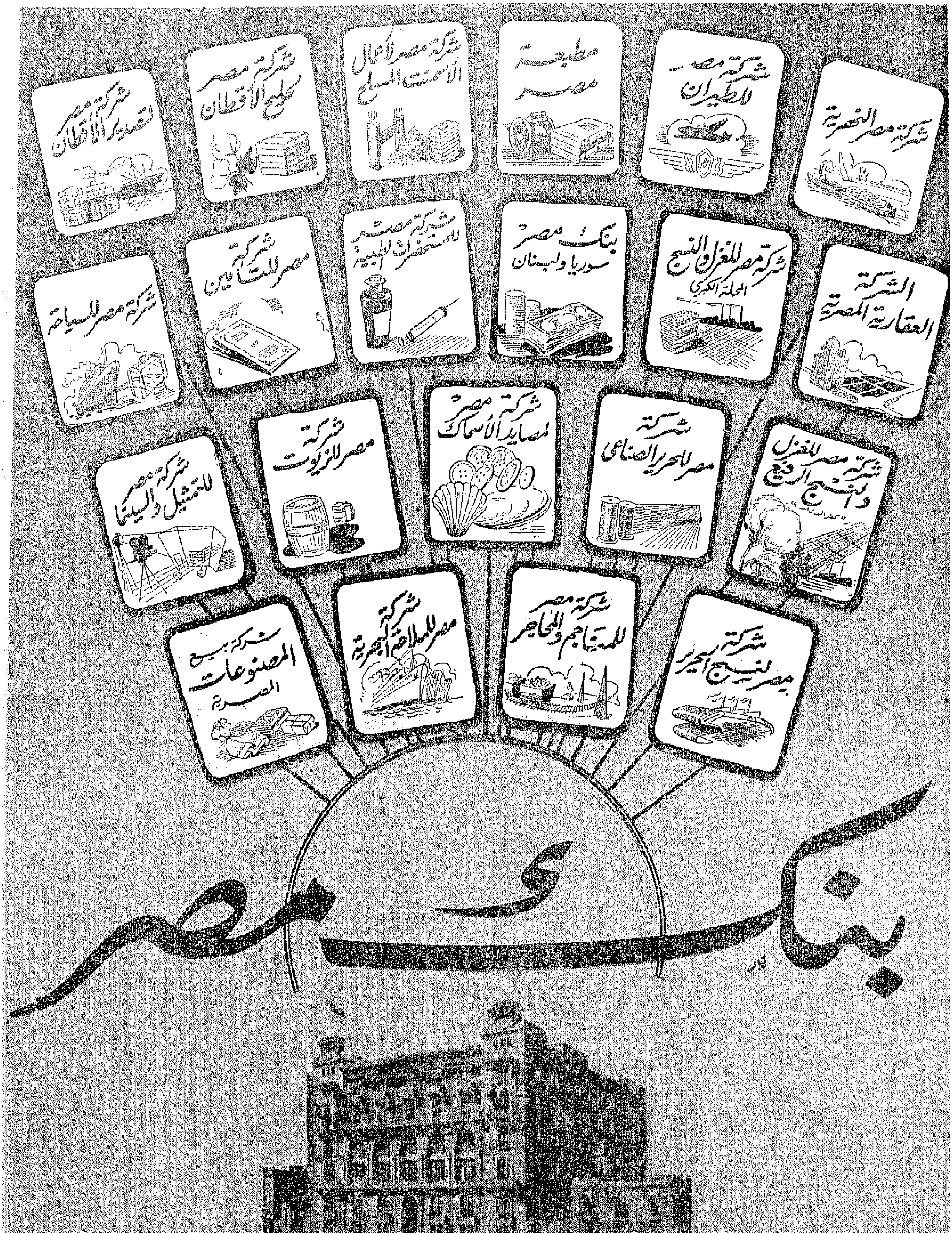
شركة مصر البحرية
شركة مصر للطيران
مطبعة مصر
شركة مصر لأعمال الأسمنت المسلح
شركة مصر لحليج الأقطان
شركة مصر لتصدير الأقطان
الشركة العقارية المصرية
شركة مصر للغزل والنسج
المحلة الكبرى
بنك مصر
سوريا ولبنان
شركة مصر للمستحضرات الطبية
شركة مصر للتأمين
شركة مصر للسياحة
شركة مصر للغزل ونسج الرفيع
شركة مصر للحرير الصناعي
شركة مصر لمصايد الأسماك
شركة مصر للزيوت
شركة مصر للتمثيل والسينما
شركة مصر لنسج الحرير
شركة مصر للمناجم والمحاجر
شركة مصر للملاحة البحرية
شركة بيع المصنوعات المصرية
بنك مصر

في إيطاليا..!

زاد عدد مباريات الجمال في ايطاليا زيادة كبيرة لم تشهدها البلاد من قبل حتى أضحت هذه المباريات اسواقا يعرض فيها الجمال النسائى فى فترات متقاربه ، وراعت هذه الحالة المسئولين وغير المسئولين مما حفز وزارتى الداخلية والتربية الى البحث فى وضع حد لهذه الحالة فراحتا تدرسان مشروع قانون يفرض قيودامعينة على هذه المباريات .

أما مشروع القانون المعروض للبحث فينص على عدم السماح باقامة مباريات الجمال الا اذا كان الاعتبار الاول فيها هو مايتفق وأنوثة المرأة الواعية ، المرأة العاملة المكافحة التى خلقت لتضفى على الحياة لمسات من يديها الرقيقتين والاعتبار الاول الذى رأى المسئولون انيكون هو الحكم فى تقرير مصير المتباريات فهو البراعة فى شئون التدبيرالمنزلى والقدرة على ادارة البيوت وشئون الاسرة ، على أن يكون معيار الجمال اعتبارا ثانويالا يلعب الدور الاول فىالفوز بمرتبة « ملكة الجمال » .

والمتوقع أن يصدر هذا القانون الجديد ، بعد اقراره قبل نهاية هذا العام للبدء فى تنفيذه عام ١٩٥٦ .

والرأى عندنا أن صدور هذا القانون فى بلد مثل ايطاليا يعد نصرا للمرأة الواعية فى كل بلد ، المرأة التى تقدس أنوثتها وتقدر دورها وكفاحها فى الحياة حق تقدير .

أخبار

ام كلثوم
بداية موسم جديد

يوسف وهبى
بين المسرح والسينما

ريتا هيوارث
ضيافة على خان

ذات الفراء الابيض

* * *

◆ تبذل مساع كثيرة لعودة النجمة السينمائية « ريتا هيوارث » الى طليقها الامير على خان . والمعروف أنها الان فى ضيافته بباريس ومعها ابنته « ياسمين » .

◆ يقدم مسرح الاذاعة القومية خلال الموسم المقبل ست اوبرات فى التليفزيون ، ومن هذه الاوبرات اثنتان تعرضان لاول مرة فى العالم اولاهما ((كريفلكين)) لاوسكاس . و ((الابرتيشن)) لشانلى . أما الاوبرات الاربع الاخرى فهي الفلوت السحرى ((لموزار)) ويوجين انيجين لتشايكوفسكى ومدام بتر فلاى لبوسينى و ((وزراء الليل »لعجيان، وستخرج الشركة أوبرات اخرى ملونة بالتليفزيون .

◆ افتتح اخيرا المؤتمر الاقليمى الاول للموسيقى فى جنوب اسيا بصفة رسمية والقى خطبة الافتتاح نائب رئيس الجمهورية .

ويعد هذا المؤتمر الموسيقى الاول من نوعه فى اسيا حيث توافد عليه كبار الموسيقيين من عشر دول اسيوية منها الهند وباكستان .

◆ يجرى فى نوفمبر القادم فى أنحاء الولايات المتحدة استفتاء يتيح لخمسة وخمسين مليونا من المترددين على دور السينما اختيار احسن فيلم واحسن ممثل واحسن وجه . وستقوم دور السينما باصدار هذا الاستفتاء الاول من نوعه لتحديد فيلم العام .

◆ انتهى المعرض الدولى للفن السينمائى الذى أقيم فى مدينة البندقية تحت رعاية بدالى البندقية والحكومة الايطالية . والغرض من هذا المعرض هو تقدير الافلام التى تبرز التقدم الحالى للصور المتحركة كوسيلة من وسائل التعبير الفنى ونشر المعارف بين الامم .

◆ عادت كوكب الشرق ام كلثوم من سوريا بعد ان احيت حفلات معرض دمشق الدولى .

وقد اقامت لها بعض الهيئات الرسمية حفلات استقبال حضرها عدد كبير من الشخصيات الكبيرة .

◆ زار لندن يوسف وهبى وامينة رزق بناء على دعوة الاذاعةالبريطانية واخرج اربع مسرحيات مصرية منها مسرحية شهر زاد للاستاذ توفيق الحكيم سيذيعها القسم العربى فى خلال الثلاثة شهور المقبلة .

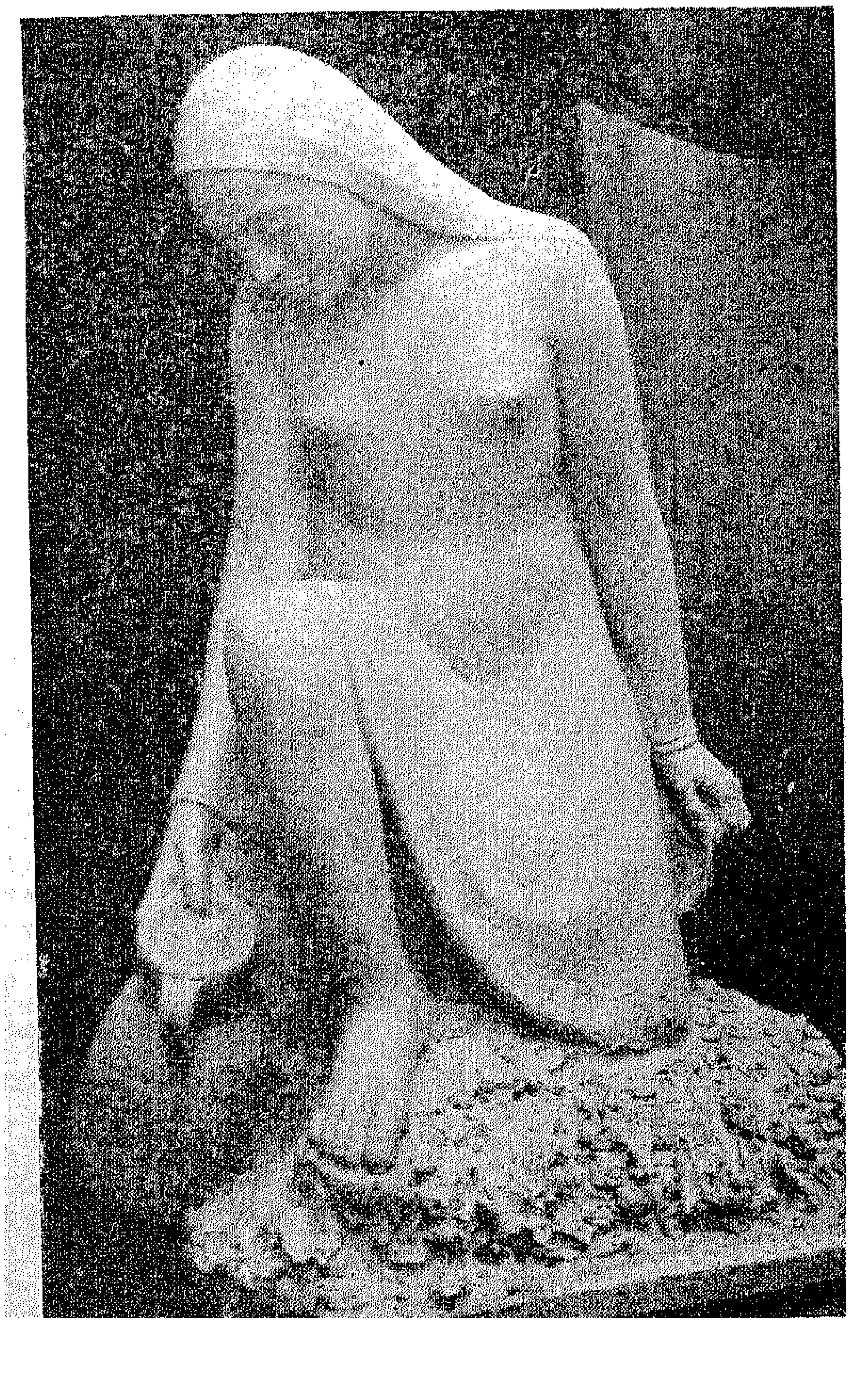

في مملكة الجمال

للأستاذ صالح جودت

هل اشتراك الفتاة في مباراة للجمال ، حرام أم حلال ؟

روما تقول : حرام ···

ولندن تقول : بل هو حلال ···

أما قصة روما ، فهي قصة تلميذة حلوة ، في السادسة عشرة من عمرها ، كانت تشهد احدى المباريات الرياضية ، فوقع عليها نظر أحد مصوري الصحف فالتقط لها صورة نشرها على غلاف المجلة التي يعمل بها ، وقال أنه يرشح هذه التلميذة لعرش الجمال في ايطاليا ·

وفوجئت الفتاة بصورتها، فتبين لها أول الطريق جميلا محفوفا بالورد ··· ولم تتردد لحظة واحدة في الاتجاه الى هذا الطريق ···

وتقدمت مع المتقدمات الى عرش الجمال الايطالي · واذا بالراهبات اللواتي يشرفن على تعليمها بالمدرسة يثرن عليها ، وعلى أبويها اللذين سمحا لها بكل هذا ···· سمحا لطفلة في السادسة عشرة أن تظهر صورتها في الصحف والمجلات وهي لابسة « المايوه » ·· عارية الساقين والذراعين والصدر ·

وطردت الفتاة من المدرسة ··

وانتقلت المعركة من المدرسة الى دائرة أوسع ··· انتقلت الى المحكمة ، والصحافة والفاتيكان ·

وتدخل البابا ···

كان والد الفتاة محاميا كبيرا ، فأقام الدعوى ضد راهبات المدرسة لانهن طردن ابنته وحرمنها من العلم بغير مبرر معقول ·

وتناولت الصحافة القضية بالتعليق والتعقيب ، واختلفت الاقلام ··· بعضها يقول ان المبرر معقول ·· والبعض الاخر يقول أنه غير معقول ··

الى أن تدخل الفاتيكان ، وتكلم قداسة البابا ، وقال ان دخول النساء في مباريات الجمال عمل يتنافى مع كرامة الانسانية ·· لان النساء لسن جيادا تعرض في أسواق السائمات ·

أما القضاء ، فقد قال كلمته التي قضت بعودة الفتاة الى المدرسة ·

ونزلت المدرسة على حكم القضاء ولكن فتيات المدرسة اعتبرن زميلتهن هذه منبوذة لا تجوز مجالستها أو مخالطتها أو مجرد التحدث اليها حتى لقد طفقت المسكينة تبكي وتقول : « انهن يعاملنني كما لو كنت كلبا أجرب » ···

هذا هو رأي روما ···

أما رأي لندن ، فيتلخص في قصة أخرى وقعت في مقاطعة ساري ، حين تزوج قس شاب ، اسمه البرت كاي ، شابة حسناء في التاسعة عشرة من عمرها ، اسمها باميلا ·

وذهب العروسان لقضاء شهر العسل على الشاطىء ·

وينبغي قبل ذلك ، ان اذكر لك ان باميلا كانت قبل زواجها عارضة أزياء في أحد المتاجر ، وكان جمال قوامها فتنة للعيون ·

وعلى الشاطىء ·· في شهر العسل ·· اقيمت مباراة للجمال ، ظهرت المتباريات بالمايوهات، عاريات السيقان والاذرع والصدور ، وكانت بينهن باميلا ··· زوجة القسيس ·

وفازت باميلا بلقب ملكة الشاطىء ونشرت الصحف صورها بالمايوه ·

وثار المتزمتون عليها ··· ورأوا زوجها القسيس لم يبد حراكا ، فثاروا عليه هو الاخر ، وسألوا رجال الكنيسة : ماذا أنتم صانعون به وبزوجته ؟

وتكلم رئيس الكنيسة ، فقال : « ان آفاق تفكيرها واسعة حقا · وليس لنا اعتراض على ماحدث بالمرة · ما دامت باميلا تستطيع باخلاقها أن تثبت انها مسيحية طيبة ·

وذهبت الصحف تسأل ثلاثة من القساوسة ، فكان ردهم جميعا : « لا تعقيب » ···

ثم ذهب الصحفيون الى لندن ، ليسألوا رؤساء الكنيسة عما اذا كانوا يزمعون الاحتجاج على ماحدث ، فكان الجواب :

ـ احتجاج ؟ ليس هناك ما يدعو الى اي احتجاج بالمرة · ان ما حدث لا يعدو أن يكون لونا من مباهج الشباب في الاجازة ·

أما الزوج ، القسيس ، وهو لا يزال في السادسة والعشرين من عمره ، فقال انه سعيد بفوز زوجته بهذا اللقب ، وأضاف الى ذلك قوله :

ـ وأنا واثق ان جميع شباب الكنيسة سيفرحون لها ···

وبعد ، فهذا هو رأي لندن ، وذاك هو رأي روما ···

ترى ما هو رأي القاهرة ؟

رأيي الخاص : ان الله جميل يحب الجمال ·· ويعجبني قول الشاعر :

خلقت الجمال لنا فتنة
وقلت لنا ياعباد اتقون
وانت جميل تحب الجمال
فكيف عبادك لا يعشقون ؟

صالح جودت

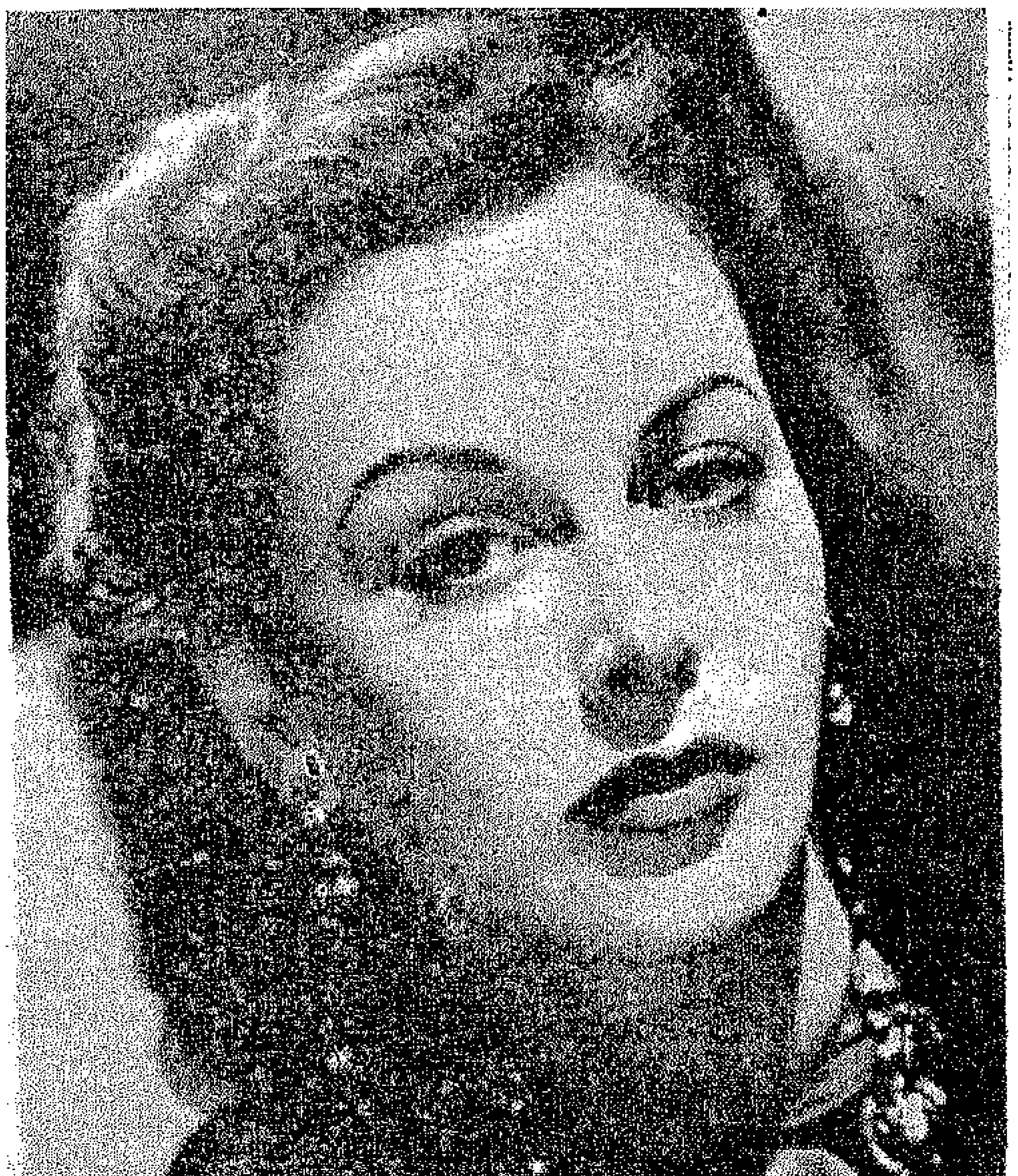

هيدي لامار

بركان من الجمال الهادىء ··· ولكن من امريكا !!

الجامعات في شهر

◆ أقر مجلس الجامعة اللائحة الجديدة لكلية الحقوق بجامعة القاهرة التى تجعل الدراسة فى كلية الحقوق خمس سنوات منها سنة اعدادية ، بدلا من أربع سنوات • وبذلك أصبحت كلية الحقوق فى مستوى الكليات العملية ، وسوف تنفذ هذه اللائحة ابتداء من العام الدراسى القادم •

◆ تقرر جعل التخصص فى كلية التجارة بجامعة القاهرة ابتداء من السنة الثانية بدلا من السنة الثالثة •

◆ كاد أن يفرغ العمل من اعداد حمام السباحة الجديد بكلية الزراعة ومما هو جدير بالذكر ان الحمام المذكور يقع مباشرة خلف المستشفى الجامعى الجديد بالجيزة ومن المنتظر أن يبدأ العمل فى اعداد مسكن للطالبات بجوار الحمام •

◆ من المنتظر أن تعقد لجنة مسابقة كأس الصحافة الجامعية فى خلال هذا الشهر لتقرر أى الصحف الجامعية لها الحق فى الاستيلاء على الكأس •••

◆ سافرت الآنسة سامية راشد عضو اتحاد كلية الحقوق ضمن بعثة التسلح الخلقى الى أوربا مندوبة عن جامعة القاهرة •

◆ كانت الاستاذة فاطمة عبد المقصود المحامية هى الفتاة الجامعية الوحيدة التى مثلت مصر فى مهرجانات الشباب بوارسو وللاسف الشديد لم تقم بأى نشاط وكانت طوال الرحلة محتجبة عن الانظار •

◆ زادت نسبة الطالبات فى كلية الآداب هذا العام حتى أصبحت فى كثير من الاقسام تطغى على نسبة الطلبة ومما يلاحظ أن اقبال الطالبات كان شديدا هذا العام على قسم الصحافة بالذات •

◆ اجتمعت لجنة مكونة من بعض اساتذة كليتى الحقوق والتجارة بخصوص الوضع الجديد الذى سيستقر عليه معهد العلوم السياسية وهناك فكرة لانشاء كلية للعلوم السياسية •

◆ ينتظر أن يقوم بعض الطلبة الجامعيين بمقاضاة بعض الكليات أمام مجلس الدولة بخصوص القرار الاخير الذى حرمهم من النجاح بعد أن اعتبر العلم المشطور شطرين علمين مستقلين ••

نحو جامعة افضل

فتحت الجامعات أبوابها فى آخر الشهر الماضى ، وقد قبل معظم الطلاب الوضع القائم بما فيه من خير وشر ، وكنا نرجو أن ينظر القائمون على النظام كل الشكاوى والتظلمات التى تقدم بها الطلاب ، وقد يكون اهمالهم النظر فى اغلبها نتيجة عن كثرة عددها ، وعلى أية حال نرجو أن تكون هذه الشكاوى والتظلمات التى لم تنظر بعد محل عناية ورعاية من المسئولين • كذلك هناك مطالب عديدة كنا قد أثرناها فى مرات سابقة ، نرجو أن يعمل المسئولون على توفيرها للطلبة والطالبات منها تزويد المكتبات بالمراجع الهامة وتنظيم جداول المحاضرات حتى لا تتسبب فى ارهاق الطلاب وايجاد حل شامل لمشكلة المواصلات وغير ذلك من المشاكل العامة للطلاب •

أرجو أن يجعل الله طالع هذا العام طالع خير ونجاح وأن يوفقنا جميعا لما فيه خير البلاد •

سمير عبد القادر

أسرار الجامعات

جمعت هذه الصورة بين زميل وزميلة فى الانسانية الزميل أسود البشرة والزميلة شقراء •• ومع ذلك تظهر على ابتسامتها الوداعة والانسجام لقد جمعهما الهدف •• هدف الثقافة •• والزمالة الجامعية

« ازالة الحى اللاتينى »

نشرت احدى الصحف الجامعية التى اشتركت فى مسابقة كأس الصحافة الجامعية للدكتورة دريه شفيق مقالا للزميل حلمى هلالى بعنوان « الحى اللاتينى بمدينة القاهرة » وقد طالب الزميل فى مقاله وزير الشئون البلدية والقروية قائد الجناح عبد اللطيف البغدادى بازالة الحى المذكور وهو بين السرايات اذ أنه يقع على بعد أمتار قليلة من سور الجامعة وتتفشى فيه تجارة المخدرات على نطاق واسع ••

وقد اهتم الوزير بما جاء فى المقال وزار على الاثر الحى وأعطى تعليماته التى بمقتضاها سيبدأ العمل لازالة الجزء الاكبر منه والذى يجاور المدينة الجامعية واقامة منطقة سكنية كاملة لطلبة الجامعة ••• وبذلك تحقق حلم الطلبة المغتربين فى القاهرة •

أزمة المواصلات

صرح الدكتور كامل مرسى مدير جامعة القاهرة لمندوب جريدة الاخبار أن الجامعة بصدد اعداد سيارات لنقل الطالبات من منازلهن الى مدرجات الدرس ، وأعتقد أن مشكلة المواصلات هذه مشكلة عامة بالنسبة للطلبة والطالبات ، وأعتقد أنه ليس من الحكمة أن نخص الطالبات بامتياز ونحرم منه فى نفس الوقت الطلبة ، وهل يخفى على السيد مدير الجامعة التذمر الذى قابل به الطلبة هذا التصريح •• أعتقد أنه تحت قبة الجامعة تزول جميع الفوارق بين الطلبة والطالبات •• فلماذا لا يبحث السيد المدير حلا شاملا لمشكلة المواصلات يفيد منه الجامعيون عامة •• أرجو أن يعيد سيادة المدير النظر فى هذه المشكلة فكلنا نعلم أنه رجل دارس وفاهم لمشاكل الجامعيين •

◆ يقوم الجامعيون برحلة فى الاقاليم وعواصم الوجه القبلى لفتح أندية رياضية ونشر الوعى الرياضى بين أبناء الصعيد وتنظيم مسابقات فى التجديف •

السيارة الألمانية الوحيدة
التي يطلبها الجميع
في العالم..
بسعر يتحدى جميع الأسعار
فولكس فاجن
مميزات عديدة جديدة
ورش فنية يشرف عليها مهندسون ألمان : قطع الغيار متوفرة
القاهرة : شارع فاروق بامبابه ت ٥٢٦٧٨ - اسكندرية : شارع حمام الذهب ت ٢٥٨٩٦
صالة العرض
القاهرة : ٤٨ شارع قصر النيل - مصر الجديدة ٨٤ شارع الخليفة المأمون - اسكندرية ١١ شارع فؤاد الأول

يحيى شاهين وماجده فى موقف تمثيل فى آخــــر فيلم لهما

الفيلم المصري

ان هذا المكان من صفحات الفن فى «بنت النيل» الذى طالما وقف سطوره على نقد الفن والفنانين فى مصر نقدا لاذعا ، وحملهم قبـــل غيرهم مسئولية هذا التأخر الفنى فى بلادنا ، يريد الان ان يفســـح صدره — من اجلهم

وهذه اللمحة السريعة ليست فى الحقيقة غير جانب من برنامج النقد المحايد الذى التزمته هـــذه الصفحات منذ كانت والذى سيظل محايدا دائما مادام منزها عن الغرض والاهواء

ففى الوقت الذى نقسو فيه على الفنانين عندنا ، سواء أكانوا من الممثلين أم من المخرجين . وفى الوقت الذى نقسو فيه كذلك على المنتجين فى بلادنا ، ونقول انهم يوجهـــون سياسة الافلام المصرية وجهة شبابيك التذاكر وما يمكن ان تحصله من جيوب الجماهير مثلما قلنا من قبل عن المخرجين انهم يمملون ناقصى الخبرة والتجربة ويقعدون عن محاولة التعلم والتحصيل الفنى السليم .. ومثلما قلنا عن الممثلين عندنـــا انهم يتصنعون فى الاداء حتى يبدو تمثيلهم بعيدا عن الحقيقة والحياة .. ولا يكاد الواحد منهم يجـــد «قرشين» فى جالبه حتى يتصور انه اصبح مخرجا ومؤلفا ومنتجا ، وممثلا واشياء اخرى كثيرة ..!

شادية تتلقى من المخرج عزالدين توجيهاته

عبد الحليم حافظ فى احدث فيلم قام ببطولته

المثال

فى هذا الوقت الذى نقسو فيه بالنقد على هؤلاء جميعا ، توجد كلمة يلزم ان تقال هى موضوع الاستديوهات ففى جولة خاطفة بين ستوديوهاتنا المصرية اتيح لنا ان نشهد الفنانين والفنيين عندنا يعملون فى جراجات تصلح لمبيت السيارات ، لا فى استديوهات معدة تكفل سلامة الانتاج السينما .

هذا هو الموضوع الذى يلزم ان ينتبه اليه المسئولون عن الفن ونهضة الفيلم المصرى ، فى الوقت الذى نقسو فيه باللوم على الفنانين والفنيين ..!!

لقد جاء القانون الاخير لنقابات المهن الفنية كفيلا بعلاج كثير من العيوب التى كنا نأخذها عن الفنانين والفنيين .. ولكن المسألة ليست مسألة هذه العيوب وحدها

انها ايضا مسألة الامكانيات الفنية الكاملة الحديثة ، التى يلزم ان توفر للعمل الفنى ، حتى يمكن ان يكون انتاجه عملا متكاملا صحيحا يستطيع ان يقف على قدميه وان يقارن بعدل بالاعمال الفنية الاجنبية التى تقيسه بها فى هذا النصف الثانى من القرن العشرين

لقد استطاعت بعض الدول الشرقية بامكانياتها الفنية الوافية ان تثب بافلامها القومية وثبات

محمود المليجى يحمى نفسه حين تقترب تحية كاريوكا

((اقلب الصفحة))

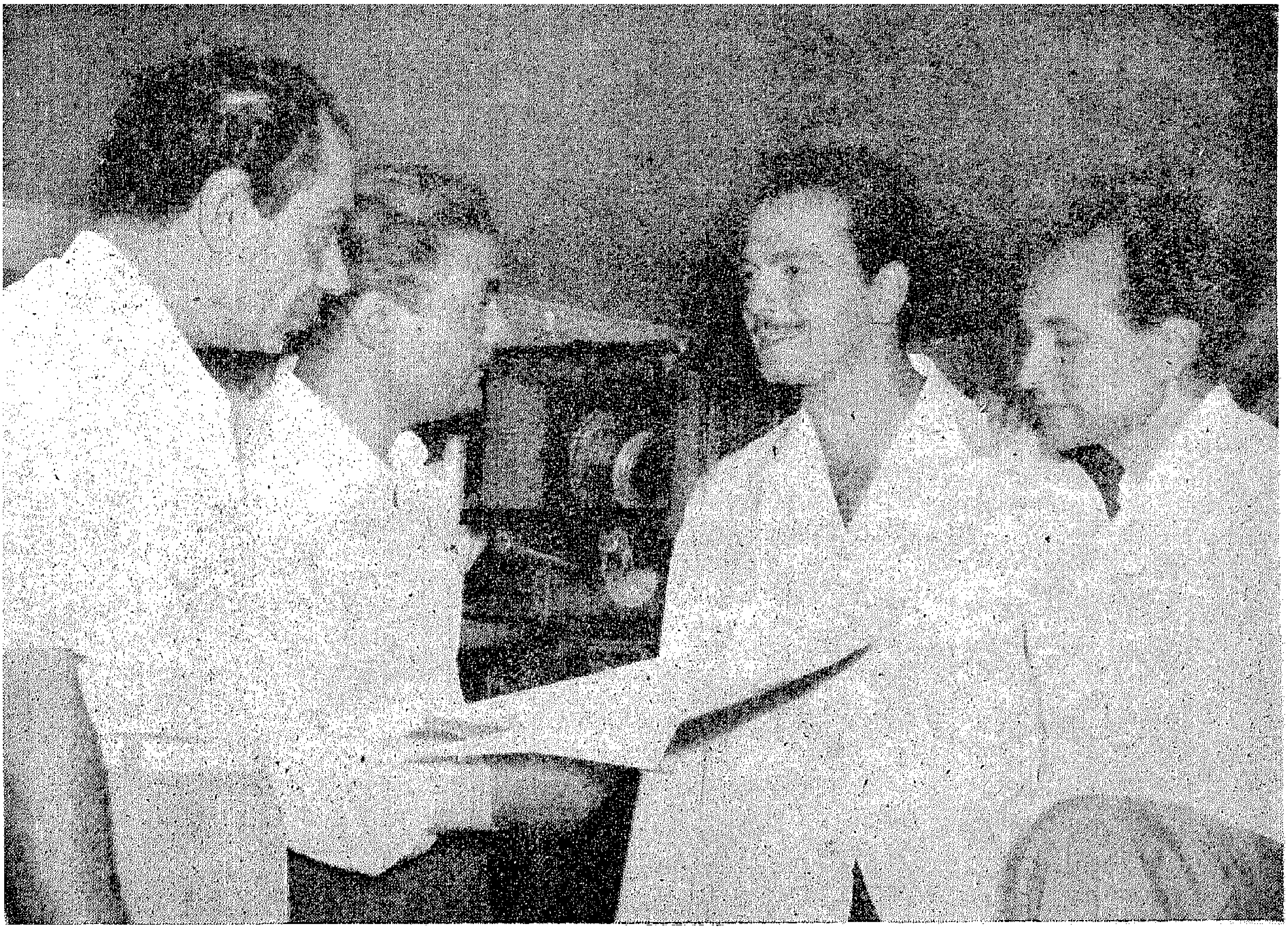

كمال الشناوى والمخرجان كمال الشيخ وفطين عبد الوهاب وراء الكاميرا

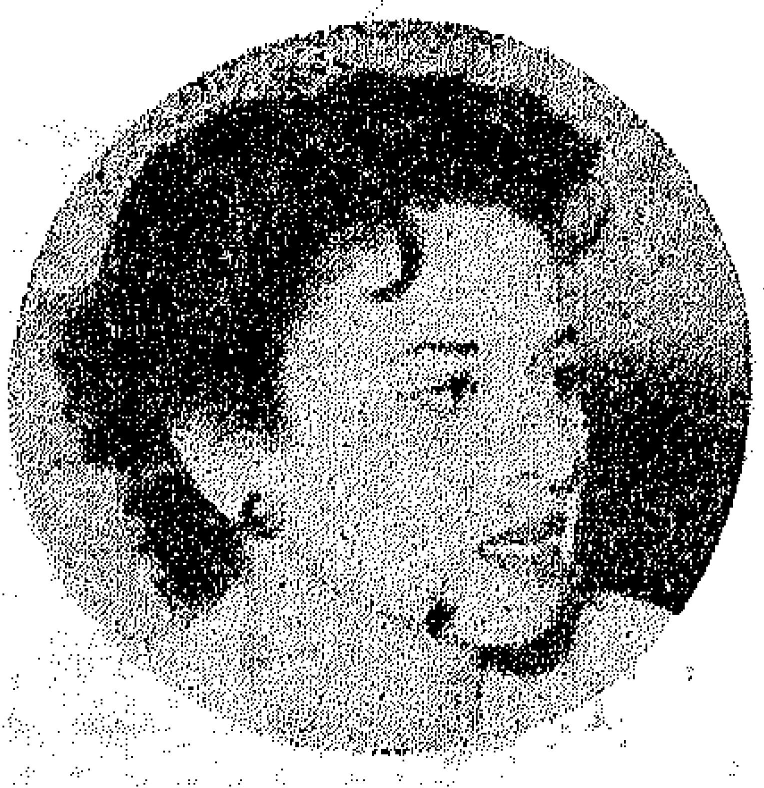

فاتن حمامة
سيدة الشاشة المصرية
خير من تؤدى أدوار الفتاة التى
تقاوم الزمن ...

كوكا
سمراء الوادى
تمثل البدوية بنت الحلال التى
تخلص لتقاليدها ...

تحية كاريوكا تستعد للتصوير
فى غرفة الماكياج

سريعة سبقت بها الفيلم المصرى ولهذا فقد اصبح لازمـا ان يكون موضوع البحث الحـالى لنهضـة الفيلم عندنا هو نهضة هـذه الامكانيات

وبعد هذا نريد ان نسأل : اى طابع هو هذا الطابع الذي يظهر به الفيلم المصرى ..؟

هل له طابع مميز معروف مـن قصتنا المصرية الخالصة او مـن موسيقانا ..؟!

لقد بليت مجموعة «الاسطوانات» التى تدار فى جميع افلامنـا .. الاسطوانات الاجنبيـة «الخالصة» التى تجعل من هذه الافلام «سوقا» غريبة المظهر والمشاعر والاحاسيس

ولقد آن ان نفعل شيئا فى هذا الشأن ، حين نبحث فى موضـوع الامكانيات الفنية لانتاج الفيلـم المصري المتكامل

القناع الاحمر

مديحه يسرى
امام جهاز التسجيل

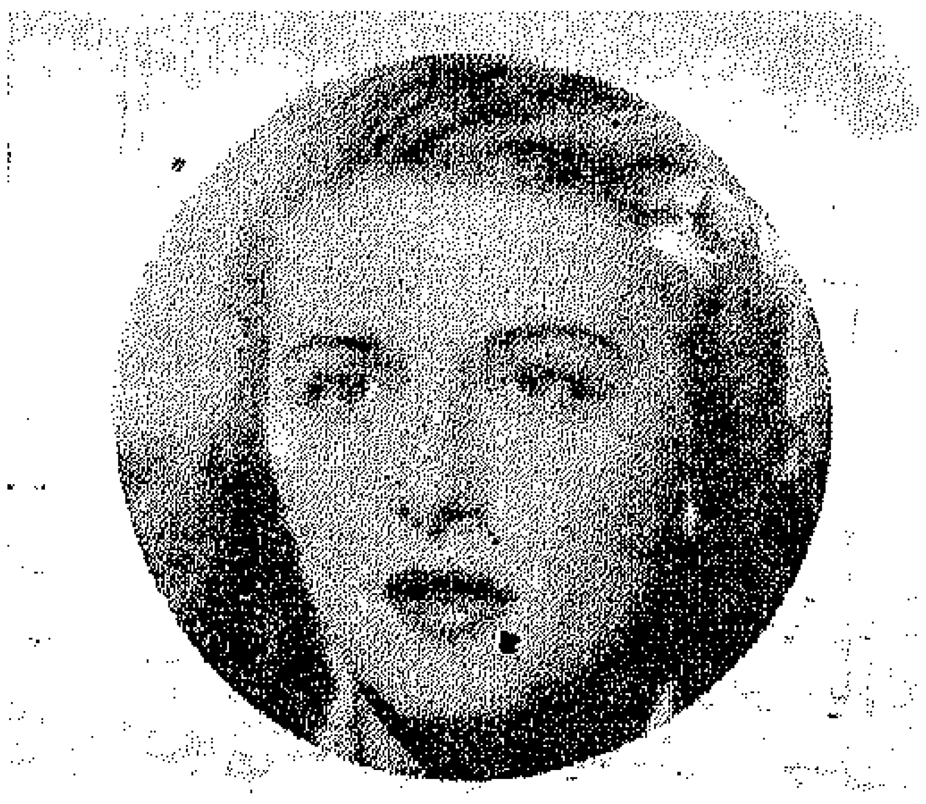

مريم فخر الدين
فتاة الغلاف
تؤدى بصورة صحيحة ادوار بنات الذوات المتمصرين ...

حسين رياض يتناول طعامه فى بوفيه الاستديو ..

بنت النيل تحل مشاكلك

خطاب الشهر

انا مدرسة شابة في العشرين من العمر ٠٠٠ارتبطت عاطفتى بعاطفة قريب لى فى سن الثلاثين وقد فاتحني برغبته فى الزواج مني بعد أن تزول ظروف الحداد التى تعيش فيها أسرته ٠٠

ومنذ شهور توفيت عمتي وخلفت وراءها اربعة اولاد اكبرهم فتاة فى الرابعة عشرة ٠٠ ويشاء سوء حظى ان يقع اختيار زوجها على لاكمل له تربيةاولاده باعتبارى أقرب اليهم من أية زوجة اخرى يدخلها الى بيتهم الذى خلا من امهم الراحلة وانا لا أحب زوج عمتى هذا ولا أشعر نحوه بأية عاطفة بالاضافة الى انه يكبرنى بربع قرن ٠٠ ولكن ماذا اصنع وقد سارع اهلى بالموافقة على تزويجه منى دون استشارتى أو اخذ موافقتى ٠٠ اننى اثور كلما تخيلت حياتى المقبلة مع هذا الزوج الذى يريد أهلى أن يقدمونى اليه والى أولاده كما تقدم بطاقة التعزية الى اسرة المتوفاة ٠٠ اليس من حقى ان اجهر بتمردى على تصرف أهلى الظالم واطالب بحقى فى اختيار شريك حياتى ؟

مشتركة بالغربية

بنت النيل : ليس أسوأ من هذه العادة ٠٠ عادة احلال الاخت او بنت الاخ او الاخت محل شقيقتها او قريبتها المتوفاة فى بيت الزوجية ٠٠ انها فعلا عملية ثقيلة على نفس الفتاة وعلى شعورها حتى ولو لم تكن مرتبطة بعاطفة اخرى ٠٠ انها أشبه ما تكون بعملية استبدال قطعة غيار جديدة بقطعة أخرى بالية ٠٠ ولكن الى متى ستظل المرأة مهدرة الارادة مسيرة كالآلة الصماء ٠٠ انك شابة مثقفة ٠٠ بل انك كمدرسة تعتبرين مربية جيل فكيف ترضين لنفسك ٠٠ ما يأباه شعورك ٠٠ صارحى اهلك برفضك يد زوج المرحومة ٠٠ ويكن يستحسن أن تكتمى الان شعورك نحو فتاك الاخر حتى تمر الازمة !٠

عقلية حديثة

خطبت فتاة متوسطة الثقافة من اسرة محافظة وانا شاب مثقف اتطلع الى الكمال وانشد حياة متمدينة راقية ٠٠ لذلك فقد فكرت فى واجبى نحو التطور بعقلية هذه الفتاة التى ستصنع لى حياتى المستقبلة ٠٠ وخصوصا وانها تعيش الان بعقلية اغلقتها البيئة المتزمتة التى نشئت فيها ٠٠ لقد فكرت فى تعويدها على القراءة باعتبارها وسيلة التثقيف الممكنة بالنسبة لظروفها واخترت لها بعض المؤلفات الاجتماعية ٠٠ ولكنى ارى ان تشمل قراءتها بعض الكتب التى تبحث فى العلاقات الجنسية بين الزوجين لاعدادها للدور الذى ينتظرها كزوجة لرجل مثقف ٠٠ فهل لـك أن تعاونيني فى مهمة الاختيار ؟

م ـ القاهرة

بنت النيل

مع تقديرى لعقليتك المتطورة ٠٠ وتفكيرك المنطقى السليم الا اننى لا أجد مفرا من الاعتذار عن اجابة طلبك لسببين ٠ الاول هو ان المكتبة العربية فقيرة فعلا فى هذا النوع من الكتب فان ما ظهر منها للان يكاد يعد على الاصابع واذكر منها كتب «المرأة والتناسليات» «والاضطرابات الجنسية» و«الجنس والمجتمع» والسبب الثانى هو اننى ارى ان تتولى بنفسك مهمة الاختيار على اساس ان تبدأ انت بقراءة كل كتاب من هذا النوع قبل ان تقدمه اليها لتحكم بنفسك على صلاحيته وتوفيته بالغرض الكريم الذى تسعى اليه ٠٠ وذلك سيجنبها ولاشك خطورة التوسع فى مناقشة هذا الموضوع الشائك وهى بعد ما زالت منعدمة التجربة ٠٠ ساذجة التفكير !

الحب ٠٠ مشكلة !

هو يحبنى ٠٠ وانا احبه ٠٠ ولكن دورى فى الزواج لم يحن ٠٠ ولذلك فهو مرشح لزواج من شقيقتى التى تكبرنى وهذه هى ارادة اسرتينا لقد عاهدنى على أن لا يكون لامرأة غيرى ٠٠ وطالبنى بالمحافظة على وعده حتى ينجلى الموقف ٠٠ ومن اجل حبه ووعده اصر على رفض عروض الزواج التى تعرض على باعتبار ان شقيقتى فى حكم المخطوبة له ٠ لقد اصبحت اعيش فى دوامة ٠٠ لا اعرف كيف اتصرف ٠٠ فقلبى يرفض اجلاؤه عنه ٠٠ والموقف يبدو معقدا فلا انا استطيع مصارحة أهلى بانه احبنى قبل مشروع خطوبته لاختى ولا هو واجد الشجاعة على مصارحة

اسرته بذلك وطلب تحويل فكرة الخطوبة من اختى الى ٠٠ اما اسرتى فهى مقتنعة بالطبع بلياقته للزواج من شقيقتى ٠٠ فهل من مخرج ؟

قارئة حائرة

بنت النيل :

المخرج فى يده هو ٠٠ فاذا كان يحبك فعلا ٠٠ واذا لم يكن هو صاحب فكرة خطوبة شقيقتك ٠٠ فعليه ان يبادر باعلان موقفه فى صراحة ٠٠ وحرصا على شعور شقيقتك يمكن ان يقصر كلامه الان على الانسحاب من طريق اختك ٠٠ حتى اذا تم زواجها من اخر ٠٠ امكنه ان يتقدم لطلب يدك وهو مرتاح الضمير ٠٠ هـذا اذا كان صادقا فى حبه لك دونها ٠!

تزوجنا منذ عامين على أثر حب طاهر عنيف جعلنا نقيم من عش حبنا جنة فيحاء لا ينقصها سوى تغريد اطفال يكونون ثمرة هـذا الحب الكبير الذى نعيش فيه ٠٠ ولكن زوجتى تخالفنى فى هذا الرأى وتصر على رفضها الانجاب بحجة ان الاولاد سيشاركونها فى عواطفى ويبددون بهجة حياتنا ٠٠

وانا احب الاطفال واكاد احترق شوقا لرؤية طفل ينادى بلقب بابا فكيف استطيع اقناع زوجتى بوجاهة رأيى دون ان اغضبها ؟

محمود ـ ح ـ المعادى

بنت النيل :

اذا كان دخلك ومستوى معيشتك تساعد على توفير حياة مستقرة سعيدة للاولاد ٠٠ فليس من حق زوجتك ان تحرمك من تحقيق رغبتك ولو بانجاب طفل واحد ٠٠ حاول ان توقظ فيها مشاعر الامومة باصطحابها الى الاماكن التى يكثر فيها لهو الاطفال ٠٠ ولكن لا تلجأ الى فرض رغبتك عليها حتى لا تعقدها من اولادها اذا انجبتهم تحت ضغطك ٠٠ ورأيى ان تنتظر قليلا فمازال امامكما فرصة طويلة **ويستحسن ان تمسك انت عن الالحاح عليها حتى لا تثير عنادها** ٠٠ وثق انها لن تلبث ان تستشعر **الحنين الى الاولاد اكثر منك !**

تعسة بسبب الحب

كان حبى الاول ٠٠ فهل سيكون الاخير ؟ لقد عشت فيه ازهر ايام شبابى ٠٠ ورويته بعصارة قلبى وفكرى ووجدانى ٠٠

وذات صباح وجدت نفسى على قارعة الطريق ٠٠ بعد ان لفظتنى الجنة التى صنعتها بحبها الاعوام وامال العمر ٠٠ لفظتنى الجنة التى كانت بيتى لتستقبل عابدة اخرى تملك من وسائل الزلفى وقرابين التضحية الوانا احدث اغراء تقدمها بهامة تمس الارض تذللا وتملقا ٠٠ فمن الرجال من لا يجد نفسه الا اذا داست اقدامه اعناق من حوله ٠٠ وهكذا طردت من جنتى بقلب يحترق ٠٠ فتحترق معه ثقتى فى انسانية الرجال ٠٠ وعدالة

الاندار وخيل الى ساعتهـــا ان عواطفي قد جفت بجفاف دمـوع عيني .. وحمدت اللــه على ان انقذني من ضعف العاطفـــة .. ومشاكل الغرام ..

ورغم انني اعلنت مقاطعتي للرجال .. فان مطاردتهم لى لم تنقطـع .. بعضهم يثيره جفائي وعنـادي .. وبعضهم يدعي العطف علـى هزيمة قلبي وانكساره .. واخرون يغريهم انني قد اصبحت امـرأة بلا رجل .. لقد ظللت اقاومهـم جميعا .. ولكن بدات احس انني اقاوم معهم نفسى .. وانني انمـا اتحدى الطبيعة .. واضيع حياتى

.. ولم يعد هناك شـــك فى أن مشاعرى قد استيقظت لتحكسي لقلبى قصة ظلمى له ولها .. فهل اكون ظالمة لو واصلت تنفيذ حكم الحرمان على عواطفى وشبابى ؟

انسانة تعسة ـ بالقاهرة

بنت النيل :

انت تعسة حقا يا سيدتى .. لا لانك كنت ضحية ظلم احدالرجال .. ولكن لانك تحملين مثل هـذا الكبرياء العالي . والوجدان الجياش وانت انسانة عاطفية بطبعك كمـا لاحظت .. ولن يستطيع انسـان ان يغير طبيعته . لذلك فانـــى انصحك بعدم ارهاق اعصابـــك بالتفكير فى الماضى .. دعى قلبك يحاول تجربة حظه فاذا استكان لحب جديد فلا تقاوميه .. وتزوجى بمن يختاره .. وابدئى حياتك من جديد .. بامل جديد وابتسامـة مشرقة . . فالحياة أقصر من ان تضيعها فى الاوهام !

اعرضها على طبيب

انها زوجتى منذ عشر سنوات .. سيدة شريفة عفيفة النفس ، نبيلة الشعور ، من اصل كريم .. لكنها لم تحاول خلال هذه العشرة الطويلة التي عشتها معها ، لم تحـــاول اشعارى انها انثى .. ولم تحاول مبادلتى عواطفى او الاهتمام بحقى بزوج .. فهى لا تفكر فى وضـــع تواليت الا اذا كانت تستعد للخروج .. واذا دارت بيننا مناقشة يعلو صوتها على صوتى واذا ضمنا مجلس لا تحاول الاصغاء الى كـــلامى او الاهتمام به .. بل ان نفورها منى يتعدى ذلك كله ويصل الى علاقتنا الزوجية بما تظهره دائما من تضايقها من ملاطفتى لها وتقربى منهــا .. ورغم انها لم تنجب لى اطفالا حتى اليوم فقد كنت استطيع الاستمرار فى معاشرتها .. لولا شذوذ انوثتها الذي احسه فى كل تصرفاتهـــا ومعاملتها لى كزوج ، فهل يجوز لى امام ذلك ان افكر فى استبدالهـــا بزوجة اخرى قبل ان يضيع شبابى وتفات معه فرصة العمر ؟

ا م ه ـ سراى القبة

بنت النيل : يؤسفنى يا سيدى ان اقول لك .. ان زوجتك بما تحمله من هذه الصفات التى ذكرتها ـ قد اثارت فى ذهنى قصة النساء اللواتى يتحولن الى رجل بعد ان ينطعن سنوات طويلة من اعمارهن وهن يحملن صفة الانوثة عن طريق الخطأ ..

وان ما اشرت اليـــه عن شذوذ علاقتها الزوجية معك يضاف اليه عدم انجابهـــا يدل على نقص فى تكوينها .. لذلك انصحك بعرضها على طبيب اخصـــائى فى امراض النساء .. لفحص استعدادهـــا للانجاب .. فاذا ثبت ان استعدادها لذلك موجود .. فتكون تصرفاتهـا معك مجرد عقدة نفسية توجد عنـد بعض النساء بسبب اطراء عفتهن وطهارتهن ، اما اذا اثبت الفحص الطبي انها خالية من اسباب الامومة .. فلا شك ان حالتها تكون راجعة لنقص الهرمونات عندها او لنقص فى تكوينها الجسدى وفى هـــذه الحالة يجوز لك التزوج بغيرهـــا بشرط عدم ايذاء شعورها .

حاول فهمه

تزوجته وانا فى سن العشرين بعد ان حصلت على التوجيهية .. وقد مضى على زواجنا سبعة اعوام لم امارس حقوقى الزوجية خلالهـــا سوى عامين فقط .. فمنذ ولادتى طفلتى الثانية .. اى منذ خمس سنوات لم يعاشرني زوجي معاشرة الازواج رغم انه يضمنا فراش واحد كل ليلة .. ولعله مما يزيد عجبك ان تعلمى ان زوجى شاب مكتمل الصحة صحيح الرجولة .. مستقيم الخلق شديد الحنو على وعلى طفلتى .. فهو زوج مثالى من جميع الوجوه .. وانا شابة افيض جمالا وعاطفة ابادله حبا عنيفا بدأناه قبل زواجنا باكثر من عامين ..

ان كل شيء فى حياتنا كان ينطق بوجود سعادة زوجية كاملة .. لولا تصرفه الشاذ بالنسبة لعلاقتنـــا الجنسية ، لقد ظل حيالى يمتنع من مفاتحته فى الموضوع طـــوال عامين .. وكانت دهشتى شديدة عندما تجرأت يوما لاستفساره عن الاسباب .. ثار فى وجهى وطلب منى عدم التعرض للحديث معه فى هذا الموضوع .. ومن يومها وانا اكتم الحيرة والالم فى نفسى حتى انهارت اعصابى وضاقت نفسى لتحمل هذه الحياة المتكلفـــة التى اعيشها فى تكلف .السعادة امامه وامام الناس بينما يعيش قلبى فى الم عميق .. الم الانثى التى تهان انوثتها من الرجل الذى تحبه وتهبه حياتها .. اننى اكتب لـــك الان لامنع اتجاه تفكيرى نحو فكـــرة الانتحار التى بدأت تسيطر على كلما وجدت نفسى حائرة فلا انا قادرة على طلب الطلاق لشدة تعلقى بزوجى ولا انا مستطيعـــة الاستمرار فى مواجهة هذا الوضع الشاذ الـــذى

يفرضه على بدون سبب مقنع . ولكنه سيشقى طفلتى المسكيـــة . أما الموت .. فانه قد يريحنى .. وهى اغلى على من روحى ..

م . م الجيزة

بنت النيل : انها مشكلة شاذة فعلا هذه التى تعيشين فيها .. فلو انك استطعت استبانة الدافـــع الحقيقى الذى الجاه لاتخاذ هـذا الموقف منك .. اذا لامكنك معالجة الموضوع او على الاقل احتماله .. اما وقد لزم هـــو الصمت فليس امامنا الا الاعتماد على تحليـــل نفسيته للوصول الى استنتـــاج معقول يكون اساس مناقشتـــك للمشكلة .

انه يحبك .. وهو مستقيم الخلق .. ويتمتع بصحة كاملة .. يحب طفلتكما .. ويحرص على توفيـــر الراحة لاسرته .. فهو لذلك كله بالاضافة الى ثقافته العالية ومركزه المحترم يعد انسانا ناضج الفكـــر بعيدا عن الشذوذ العقلى او العاطفى .. الامر الذى يحصر المشكلة فى

نطاق ضيق لا يخرج عن ان تصرفه حيالك يرجع لحالة نفسية اما ان تكون ذات صلة بحالة ولادتك اى انه يكون قد حضر حادث الوضع نفسه مثلا .. وتاثرت اعصابه بما شاهده من منظر تالمك .. واما الاحتمـــال الثانى .. فقد يكون راجعـــا الى استياءه لتصرف طائش لك او تاثره من قولة سوء وصلت الى علـــمه عنك .. ولم يجد وسيلة لتوقيـــع العقاب عليك اقسى من وســـيلة مقاطعتك بهذه الطريقة وهذه حالة نفسية لا يصاب بها الا اصحـــاب الارادة القوية والنفسية المعقدة .

ونصيحتى اليك بعد ذلك الالتجاء الى المصارحة مع نفسك ومعه .. فاذا وجدت انك كنت مصدر تعقده امكنك الاعتذار له او القضاء على سبب المه .. واذا وجـــدت انه لا سبيل الى التفاهم معه .. فليس امامك سوى الانفصال عنه مهما كان الثمن ابقاء على اعصابك .. وحماية لشرفك وشرفه .. فان تركيـــز التفكير فى الحرمان الجنسى .. ينتهى حتما الى انهيار عصبى .. او انهيار خلقى .. وهو ما يزيد من قسوة جنايته عليك لو ثبت انه كان متعمدا .. وليس مضطرا .

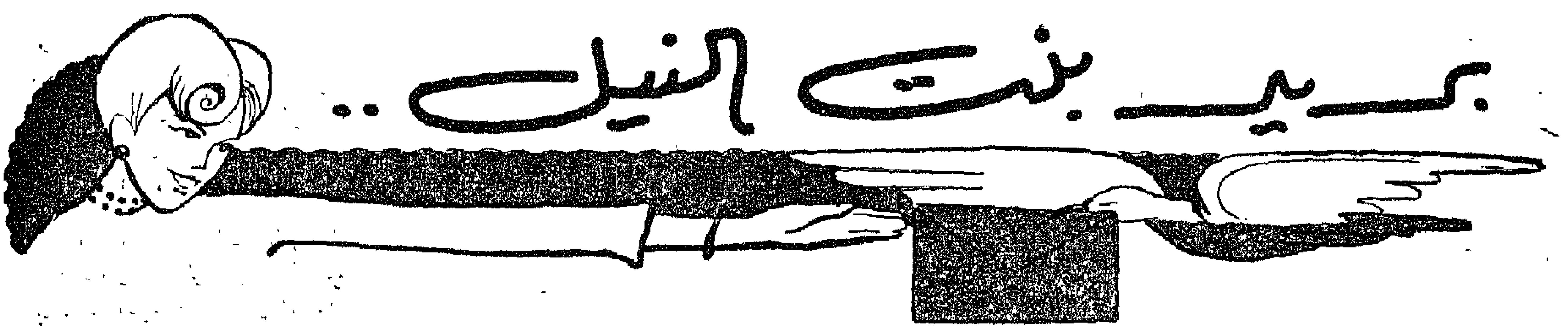

بريد الأطباء

البائسة ١٠ ب ـ الاسكندرية :

حالتك ناتجة من اختلال وظيفة الكبد بدليل ارتفاع نسبة الكلسترين في الدم . وقد نتج عنها مضاعفات في جهات كثيرة بجسمك منهـا الاملاح والروماتيزم والصداع ومنها التهاب نهاية أعصابك الموجـودة تحت فروة الرأس فأحدثت الثعلبة وتحت جلد الجسم فأحدثت البقع الصفراء والتبول الكثير يحدث من تراكم الاملاح في البول وكل هذا يمكن علاجه بسهولة لان سببه واحد كما ذكرت لك في بداية هذا الرد « فقط يحتاج الى طبيب معالج حاذق .

الحائرة م. ن. ك :

تشكو من فتاق في المعـدة يفقدها شهيتها للطعام . استعملي « اجوكولين زيزين » ٣ ملاعق في نصف كوب ماء ساخن على الريق قبل الفطار بساعتين كذلك حبوب Opo-Dinitra حبة بعد الاكل مرة أو اثنين في اليوم صباحا ومساء .

١. م. ن ـ العجوزة :

تشكو من فتـاق في المعـدة وتخشى اجراء عملية جراحية لانها مصابة بضغط الدم لدرجة ١٤٥ ، ان ضـغط الـدم الـذى ذكرته لا يحول دون العملية ومن السهل تخفيضه بالعلاج قبل اجراء العملية باسبوع . ونصيحتي لك هى لبس حزام البطن وعمـل كورسيه بعد العملية مباشرة لمدة لا تقل من سنة . كما يجب لبس الكورسيه في خلال فترة الحمل منذ بدايته حتى لا يعود الفتـق مرة ثانية بسبب تضخم البطن مـن الحمل .

محمد مرسى محمد ـ السبتية :

يشعر بصداع مستمر ويشعر براحة اذا تناول كوبا من الشاى . قد يكون السبب ضعفا في الابصار فافحص عينيك عند اخصائى وقد يكون امساكا او امراضا طفيلية أو ضعفا عاما . فاخبرنا عما عندك لنرشدك للعلاج .

س. ع. ج ـ طنطا :

اعطى ابنتك حقن Irtascorbal Specia 500 mgr. حقنة في العضل يوميا لمدة ستة أيام بعد ذلك حقن Vitamina Lorenzini يوم بعد يوم شراب S acnel ملعقة صغيرة ٣ مرات يوميـا وليست للغيرة سبب في هذا ولكن النزلات المعوية المتكررة هي السبب والمولود الجديد ستكون ظروفـه وطبيعته مختلفة عن الطفل الحالى .

انسة سعاد . ل ـ بغداد :

استعملي حبوب Triglandine Bontye حبة قبل الاكل ٣ مرات يوميا في الاسبوع السابق لمدة الطمث .

فوقية ـ رشدى باشا :

اقتصدى في أكل النشـويات والسكريات واللحوم والملـح والمخللات واستعمال Hepasyuline Wander في الصباح على الريق قبل الفطار بساعتيـن بمعدل اربع ملاعق صـغيرة في نصف كباية ماء ساخن

س. ع ـ فاقوس :

١ ـ تضخم الانف سببه وجود مرض وراثى بالدم كالزهرى مثلا أو التهاب مزمن .

٢ ـ سقوط الاهداب من ضعف عام .

٣ ـ حب الشباب استعملي له مرهم وخذى حبوب Tresamide Sharpe Dobne بمعدل حبة ٣ مرات يوميا بعـد الاكل وامتنعى من اكل الصلصات والبيض والسمك والحـوادق والعيش الكثير والقهوة والشـاى والدهنيات والالبان ومنتجاتها .

السيدة لطيفة محمـود فؤاد ـ الزيتون :

تشكو من بطء نمو شعرها . استعملي للشعر دهان Dicalets Abbot مع أخذ مقويات للجسم مثل هيموجلوبين وشيان ملعقة كبيرة قبل الاكل ٣ مرات يوميـا و Scalp Lotion حبة بعد الاكل ٣ مرات يوميا .

نرجس ـ غمرة ـ مصر :

١ ـ هذا الاسمرار من الكلف يظهر في أثناء الحمـل بسبب اضطراب في الكبد خلال هـذه الفترة ، وقد يختفى بعد انتهاء الوضع . وقد يبقى وعلاجه أن تأخذى ٤ ملاعق صـغيرة من « اجوكولين زيـزين » تذاب في نصف كوب ماء دافىء قبل الفطار بساعتين .

٢ ـ هذه الحالة تنتج مـن الضعف وتعالج بأخذ حبـوب Viterra Pheizer حبة قبل الاكل مرتين يوميا ظهرا ومساء .

٣ ـ يوجد علاج للديـدان .. ولكن عدم ذكر سن الاطفال يمنعنا من وصفها .

ج. ع. حماه :

العروق الموجودة في ساقيـك طبيعية موجودة عند كثير من الناس فاذا كانت تتضخم وتورم فهذا غير طبيعى أى مرض ، ويحتـاج الى علاج . فأفيدينا أيتهما حالتك .. وخذى نقط Fluxine P. Bonthomx ٢٠ نقطة في نصف فنجان ماء بعد الأكل ٣ مرات يوميا وهيموجلوبين وشيان ملعقة كبيرة قبل الاكل ٣ مرات يوميا .

امال •• :

١ ـ أخذ المثلجات والليمونادة يقلل الحيض فامتنعى عن تعاطيها أثناءه •

٢ ـ لا تستاصلى اللوزتين لان لهما فائدة للجسم واستعملى حقن Pancebris Lilly واحد ونصف سنتى فى العضل يوميا •

ق• ح• ش• شربين :

تقصيف شعرك تسبب من القشر ومن ضعف الدم المغذى للشعر فاستعملى لدهان شعرك Scalp Lotion وللتقوية حبوب Viterra Pheizer حبة قبل الاكل مرتين يوميا •

قارئة بنت النيل ـ شربين :

اكتبى لنا عن ميعاد مجيىء الدورة الشهرية بالتاريخ الافرنجى بالضبط ونحن ندلك على يوم الوضع بالضبط • أما النظر الى اشخاص دميمى الخلقة ممن يقطنون معك فلا اثر له اطلاقا على اطفالك الذين سيولدون منك •

لا تستعملى لعلاج الإمساك الاقراص الملينة فهى تسبب تعود الجسم عليها وبعد ذلك يصبح من العسير التبرز بدون هذه الاقراص • والافضل أخذ ملعقة كبيرة من الملح الانجليزى المذاب فى نصف كوب ماء ساخن وتبرد وذلك كل صباح لمدة أسبوع • ثم راحة اسبوع ويكرر اسبوع اخر وفى فترة الراحة تأخذين Hepsan Knoll سائل ملعقة قبل الاكل بربع ساعة ثلاث مرات يوميا •

انسة عزيزة ف• ر ـ مصرالجديدة:

تناول A gocholine أربعة ملاعق صغيرة فى نصف كوب ماء ساخن ويبرد ثم يشرب فى الصباح على الريق قبل الفطار بساعتين وامسحى بالسبرتو النقى الابيض، أما شقيقتك فتأخذ مقويات عامة للجسم مثل هيموجلوبين وشيان ملعقة كبيرة قبل الاكل ٣ مرات يوميا وأقراص Supertabamens قرص بعد الاكل ٣ مرات يوميا •

بريد الجمال

محاسن عباس ـ القاهرة

تسال عن طريقة لعلاج شعرها وتسأل عن أى نوع من الدهانات تستعمل لجعله ناعما ••

ننصح باتباع الاتى :

١ ـ اغسلى شعرك بنوع جيد من الصابون ثم جففيه جيدا

٢ ـ قبل النوم خذى صفار بيضة واضربيها جيدا حتى تصير كالكريم ادهنى بها شعرك جيدا •

٣ ـ فى الصباح اغسلى شعرك بشامبو يحتوى على بيض مثل شامبو هيلين كيرتس أو شامبو دربن •

٤ ـ اغسلى شعرك بالماء الدافىء واستمرى على استعمال هذه الطريقة مرة فى الاسبوع لمدة شهر •

هذا العلاج يساعد على نعومة شعرك • أما اذا كان المطلوب فرد الشعر فيمكنك التوجه لمحل كوافير لعمل برمانت ديفريزا بل ••

الحائرة ك• ع• م•

تسال عن طريقة لمنع شعرها من السقوط بعد الولادة •

اتبعى يا سيدتى الطريقة التى شرحتها لمحاسن عباس فى بريد هذا الشهر مع مراعاة العناية بالتغذية الجيدة وتناول ما هو غنى بالفيتامينات كالخضروات والفاكهة وخاصة الجزر والاسماك •

ب • مصطفى ـ شبرا :

الطريقة الوحيدة لعلاج حالة شعرك هى أيضا التى شرحتها فى ردى على سؤال محاسن عباس فى بريد هذا الشهر فسوف تفيد حالتك جدا •

م• ن• ح :

تشكو من خشونة يديها وتكرمش أصابعها بعد الاستحمام أو بعد وضعها فى الماء وننصح باتباع الاتى :

١ ـ ادعكى يديك جيدا كل ليلة بجلسرين نقى

٢ ـ ادعكى يديك بعد ذلك بنصف ليمونة مع ملاحظة وضع يديك داخل قفاز « جوانتى » وتكرار هذه العملية لمدة ١٥ يوما•

٣ ـ استعملى فى غسيل يديك نوع جيد من الصابون الخالى من البوتاس يكون غنيا بالزيوت

٤ ـ بعد غسل يديك بالماء الساخن دوامى على وضعهما فورا فى الماء البارد

وسوف يزول ما تشكين منه فى مدة لا تزيد عن اسبوعين •

انسة حائرة بالمنصورة :

تشكو من ظهور شعر كثير فى خدها واسفل ذقنها ولم تفلـح الطريقة الشرقية المعـروفة فى ازالته •

ننصح بعرض نفسك عـلى اخصـائى فى الامراض الجلدية والتجميل وترشح لك الدكتور بالوج بشارع سليمان باشا أو الدكتور اولفانج بشارع عدلى باشا بالقاهرة

الانسة ش• م• العباسية :

تشكو من ظهور خطوط سوداء على ذراعيها بعد ازالة السمنة ، وتسأل عن طريقة لازالة بقع سوداء فى أعلى الفخذين •

نأسف اذ نقول ان هـذه الخطوط السوداء لا علاج لها فذلك نتيجة للرجيم الذى اتبعته لازالة السمنة دون عمل مسـاج أو رياضة • أما السواد الذى فىَ أعلى الفخذين فننصح لازالتـه باستعمال محلول حمض البوريك بنسبة ١٠ جرام لكل لتر ماء مع مراعـاة استعماله كل يوم بعد تدفئـة المحلول وادعكى بالمحلول الاجـزاء السوداء ثم جففيها جيـدا وضعى عليها مسحوق بودرة تلك من نوع جيد نقى •

استمرى فى العلاج المذكور لمدة اسبوعين ثم اكتبى الينا مرة أخرى لافادتنا بالنتيجة حتى نوافيـك بما يجب اتباعه بعد ذلك •

الانسة م ـ حلب • سوريا :

•• تسأل عن زيت او طريقـة لتصفيف الشعر لانه من شـدة نعومته لا يصلح فيه التصفيف • وكذا تسأل عن كريم لازالة الماكياج قبل النوم •

• ننصح بعمـل برمانتت بالزيت عند الكوافير مع استعمال بريانتين سـائل مثل « اتكنسون » او « ياردلى » ويباع فى الاجزخانات • أما لازالة الماكياج قبل النـوم فننصح باستعمال كولد كـريم Pond's أو ماكس فاكتور كلينسنج وتباع أيضا فى جميع الاجزاخانات او محال التجميل •

شئون المنزل

عفاف محمود هارون :

١ ـ سبب فساد المربى هـو ترك فراغ بين المربى وبين حافة البرطمان الخارجية فالاحسن ان تضعى ورق شفاف لتغطيـة المربى بعد عملها مباشرة لتملأ الفـراغ ولمنع تسرب الهواء • أما بنزوات الصودا فهى لا تصلح الا للشربات فقط •

٢ ـ هذا النوع من الموبيليا عادة غير متين وعرضة دائما للتلف • وارتفاع الجبس وتشقق الطـلاء الذهبى من على طقم الصالون نتيجة لان الغرفة اما شديدة الحرارة او شديدة البرودة • وانصـحك باستدعاء اخصائى ماهر فى صنع هذا النوع من الموبيليا لاصلاحـه وترميمه •

و• ج ـ المعادى :

فكى الجاكيت بعنـاية ثم لفى الخيط على هيئة الشلة المفتوحة ثم لفى هذه الشلل فى فوطة مبللة بالماء الدافىء ومعصورة واتركيـه بها مدة ساعة يتندى الخيط ثم تنشر الشلل بوضعها على منضدة فى مكان طلق الهواء، يعود الخيط الى أصله ثم ابدئى باعادة شغله •

فريال عبد العزيز :

تتبعى الاعداد لفيها الكثير منها وقد نشرتها أيضا فى هذا العدد باسم الكعكة الاسفنجية •

س• ا :

لقد أفسدت الرخام بغسلك اياه بحامض الكبريتيك مما جعلـه غامقا • اغسليه دائما بماء دافىء وصابون وازيلى من عليه البقـع باستعمال مزيج الرخام •

٢ ـ بعد ازالة بقع الحبر بالملح والليمون يجب شطفها بماء بارد ثم اغلى الملابس بعد ذلك اذا كانت قطنية بيضاء لازالة أثر اللـون الازرق المتبقى • أمـا اذا كانت ملونة فيكفى صب ماء سـاخن عليها •

عليه رشدى ـ نشرت :

سبق نشر هذه الاصـناف وسأجتهد في اجابة رغبتـك ان شاء الله قريبا فى الاعداد القادمة•

ن• ب• ل :

أشير عليك بتفصيل البالطو على الواسع وأفضل لك اللون الازرق الغامق الذى يتنـاسب مع لون بشرتك أما نوع القماش فهنـاك أنواع كثيرة لا يسهل حصرهـا وأهمها قماش التويد •

بين المحررة والقارئات

الى الانسة « م٠م٠م » القاهرة :

خطابك ملىء بالحزن والاسى وعلى ما فهمت من روايتك أن الوهم يتسلط عليك أكثر من اللازم ٠

المسالة التى تتحدثين عنها يخيل الى أنها وهم أكثر منها حقيقة وما دامت العوارض كما تذكرين فى خطابك فالمسألة لا تعدو أن تكون مخاوف وأنت لا تستطيعين معرفة حقيقة الامر ويحسن ان تعرضى نفسك على طبيب حتى تطمئنى نهائيا ٠

الى الانسة ف٠هـ ـ بأسيوط

ارسال الطلب عن طريق البريد المسجل باسم سيادة السكرتير العام لمجلس الخدمات وأكتبى فيه مؤهلاتك ونوع العمل الذى ترغبين فى أدائه ٠

الى الانسة التى تشكو من ظهور سحابة على عينها :

اسمعى يا آنستى هذا قضاء الله وقدره فلا تجزعى وأرسلى خطابا مفصلا عن سبب ظهور هذه السحابه وتاريخ ظهورها ووسائل العلاج التى تمت لتخفيفها حتى يتمكن رجال طب العيون من الرد على رسالتك٠

الى الانسة فاطمة عبد العظيم فتح الله ـ بالزقازيق :

وصلتنا رسائلك ونشكرك على غيرتك وعندما تحضرين الى القاهرة اتصلى بنا لارشادك الى ما تريدين ٠

الى القارئة « ع ٠ م » :

لا تعلقى أهمية كبيرة على الحقن التى تقولين عنها فى خطابك ٠٠ ولكن ما هو طولك تقريبا ٠٠ وما دمت فى التاسعة عشرة فالجسم ينمو حتى العشرين ٠٠ واذا أردت تفصيلا أكثر فاكتبى لنا جوابا خصوصيا بكل شىء حتى نعرضه على طبيب المجلة ليفيدك افادة صحيحة ٠

الى الطالبة بالتوجيهى :

حتى الان لم تتخذ الوزارة قرارا فيما تسألين عنه ولا يمكن معرفة شىء الان قبل بدء العام الدراسى الجديد وتحديد الموقف بالنسبة للراسبين جميعا فى التوجيهية فانتظرى وترقبى ٠

الى السيد محمد عبد الغفار الهاشمى:

نشكركم على مقالكم ونعتذر عن نشره لانه ليس من الموضوعات التى تنشرها المجلة ٠

السيد محمد فرج محمد توفيق بمصر الجديدة

رسمك لا بأس به ولكنك تحتاج الى تنمية مواهبك الفنية ما دمت تهوى الرسم ٠

❋ ❋ ❋

وتلقيت رسالة من السيدة هدى عبد القادر طه تقول فيها ان طفلتها نادية التى تبلغ السادسة من عمرها جميلة وذكية جدا وتغنى جميع الاغانى التى تسمعها فى الراديو وتعرف اسم الاغنية بمجرد سماع الموسيقى الخاصة بها ، ولكن الذى يحير الام أن الطفلة متأخرة جدا فى دروسها ولاتجيد التكلم وشرسة فى طباعها للغاية ، اذا أخطأت ونصحتها باللين لا تسمع كلامى أبدا واذا نهيتها بقليل من الشدة أطاعت أمرى ولكنها تظل غضبانة منى أياما طويلة قد تصل الى الشهر فى بعض الاحيان ولا تطيق رؤيتى اذا دخلت الحجرة التى بها واذا خرجت منها لا تحول عينها عنى ٠

وكنت أتجاهل تصرفاتها فى أول الامر وأقول سوف تقلع عن هذه العادة اذا تجاهلتها ولكنها تمادت فى عادتها هذه فجربت معها الشدة فلم تقلع عنها ٠٠ فما رأيكم فى كيفية علاج هذه الحالة ٠

المحررة : يا سيدتى اقلعى عن معاملة هذه الطفلة بالشدة واتبعى معها أسلوبا جديدا يقوم على العطف والحب واشعارها أن الغلط من جانبها يغضبك ويقلل من محبتك لها ، وهيئى لها الفرصة باصطحابها الى الحدائق والمتنزهات لتهدأ أعصابها وتطمئن نفسيتها ٠٠ وجربى ٠

أسماء الفائزات بهدايا بنت النيل

اجتمعت اللجنة المخصصة للاقتراع على ٤٠٠ هدية لقارئات بنت النيل المشتركات فى هدايا بنت النيل وقد أسفرت النتيجة عن فوز الاتية أسماؤهن :

صباع روج

فاز بصباع روج كل من السيدات والانسات :

سلوى شاكر بشبرا ـ نبيلة احمد على بالعباسية ـ زينب ادم بحلوان ـ سعاد الغنام بالمحلة الكبرى ـ اليس عبد السيد ببنى مزار ـ سميره سليم حيدر بمصر ـ جورجيت سعيد بطنطا ـ فاطمة محرم بمصر ـ ايلين زكريا بشبرا ـ اليس مقار بشرا ـ نوال سرور سليمان باسكندرية ـ سعاد اسكندر بقنا ـ فوزيه حسين بشبرا ـ عصمت العدوى بالزقازيق ـ نعمات كامل بالجيزة ـ لندا عبد الملك بشبرا ـ فكتوريا عبد المسيح بمصر القديمة ـ نوقيه عبد الوهاب بالرمل ـ فايزه احسان الله بعدن ـ مرجريت أنيس بمنشية البكرى ـ عديله شفيق بالعباسية ـ سعيد عثمان بمصر الجديدة ـ ناديه أبو زيد بالجيزة ـ نبيهه احمد فؤاد بشبرا ـ حرم موسى ميخائيل المحامى بملوى ـ نادية مصطفى بالقصر العينى ـ ركبت مزراحى بمصر الجديدة ـ وصفية حسين بمصر الجديدة ـ وصفية درويش حسين بدمياط ـ زينب سامى بعابدين ـ فايزه قادوقو بشبرا ـ وداد توفيق خليل بشبرا ـ حرم احمد زكريا رضوان بالجيزة ـ هناء النحاس بمصر الجديدة ـ عايده صبحى فليس ببهجورة ـ سميحة فهمى ابو العينين بالعباسية ـ توتو على بعين شمس ـ ريمون رزق بدوى بشبرا ـ نادية سليمان بالظاهر ـ مرفت عزام بالسويس ـ مدام طلعت راضى بملوى ـ فهيمة أبو جندى ببورسعيد ـ حرم عبد العزيز عيد بالمنيا ـ حرم هاشم فايق ببنها ـ بثينة عبد الرازق بالدقى ـ حرم حسن المصرى بكفر الزيات ـ سلوى عزوز ببنى سويف ـ عواطف توفيق باسكندرية ـ فوقيه فؤاد مشهور بمنيا القمح ـ سعديه مدبولى السيد بمنيل الروضة ـ بثينه عبد العزيز بالزقازيق ـ فكرية شلتوت بمصر ـ ساميه جلال سماحة بالدقهلية ـ فايزة الشرقاوى ببورسعيد ـ خديجه محمد يوسف بالرمل ـ بهية فرح بدمنهور ـ حرم حنا عبد المسيح بغمرة ـ فاطمة حسن بالرمل ـ عزيزه صادق على بحلوان ـ معمد احمد كرمان بسوريا ـ هدايات عبد العزيز بروض الفرج ـ امال صليب بطنطا حرم ميخائيل غالى بدمياط ـ حرم الدكتور حسان بالدقى ـ نادية رزق حنا بجرجا ـ حرم احمد عبد الجواد صالح بطنطا ـ حرم عبد اللطيف كامل بالهرم ـ فيكتوريا صالح بعابدين ـ حرم متولى محمد متولى بالبلينا ـ سهير شريف بميت غمر ـ فوزيه رمضان بالعباسية ـ نجاة أنور خليل بقها ـ صباح المصرى بحدائق القبة ـ مارى تريز جرجس بعماد الدين فتحيه القبانى بالعباسية ـ سلوى فهمى بمصرالجديدة ـ قوت القلوب محمد بمصر القديمة ـ رجاء حسن يوسف باسكندرية ـ دلال محمود بالمعادى ـ ألفت راتب بحلوان ـ حرم اليوزباشى سعد سماحه بالزيتون ـ سنيه ابراهيم بمصر ـ روحيه عبد الرحمن باسكندرية ـ اليس خليل برسوم البباوى بالمنيا ـ امتثال محمد مهدى بمصر ـ عطيات صليب بشبرا ـ مارى روجيه باسكندرية ـ لندا سركيس بمصر ـ عطيات احمد سعيد باسكندرية ـ فاطمة حسن على بشبرا ـ فهيمه ابراهيم الغنام بالسيدة زينب ـ روزا خزام بالجيزة ـ ثريا كمال الفراوى بالدقى ـ مارى حبشى بالفجالة ـ نبيلة ابراهيم بعين شمس ـ امال السيد الشربينى بمنيل الروضة ـ سميرة سعيد بالزيتون ـ حرم فريد قيصر بالظاهر ـ برلنتى الحكيم بمنيل الروضة ـ حرم عشم جاب الله براس غارب .

وفاز بزجاجة منوكير كل من السيدات والآنسات .

عائشه محمد عبد المنعم ـ حرم الدكتور البرادعى بالجيزة ـ فتحية محمود صالح برفتى ـ بهيجه حسن بعين شمس ـ استر جباى بمصر الجديدة ـ سعاد الزلبانى بالرمل ـ حرم عباس ربيع ببورسعيد ـ حرم مصطفى المصرى بالرمل ـ ليلى أسعد بشبرا ـ ليلى الرشيدى بقليوب ـ حرم عبد المنعم مأمون بالظاهر ـ دولت رجب بمصر الجديدة ـ عواطف جمال الدين بحدائق القبة ـ ليلى مصطفى بفاقوس ـ دلال عشرى باسكندرية ـ أمينه ابراهيم بالدقى ـ احمد فؤاد الكاشف بادفو ـ حرم اسعد الفخرانى بجرجا ـ حرم ادوار ابراهيم سعد بشبرا ـ حرم سعد سلمان بمصرالقديمة ـ اعتدال احمد ببورسعيد ـ نجوى الجزيرى بشبرا ـ نعيمة السيد بشبرا ـ الجاجورجى بالزيتون ـ حرم يوسف مرعى بالفجالة ـ فاطمة العقاد بمصر ـ لوله محمد حسن بالمنيا ـ سوزان البربرى بمصر الجديدة ـ فوزية محمد حسن بمنشية الصدر ـ حرم الاميرالاى منير عباسى بمنيل الروضة ـ رمزية كامل أبو شوشه بالسويس ـ هدى ميخائيل بمصر الجديدة ـ نجوى الاخطابى بحدائق القبة ـ بهجه على شرف بمصر القديمة ـ محفوظه السيد عفيفى ببولاق ـ فوقيه محمد عبد الرازق بمصر ـ فاطمه مهدى أبو شريف بالسويس ـ سونيا اسماعيل توفيق بمصر الجديدة ـ زينب عبدالله بالسويس ـ لينا صليب بمصر ـ حرم احمد قاسم بحمامات القبة ـ حرم اليوزباشى عبد الرحمن عوض بالزمالك ـ كريمه محمد بمنيل الروضة ـ هدى العدوى بشبرا ـ أسماء حسنى بكوبرى القبة ـ سلوى فؤاد بمصر الجديدة ـ بثينة محمد على بالعباسية ـ بسيمة السعيد بمصر ـ فيفى شنوده بالاسماعيلية ـ فوزيه نصيف ببنى سويف ـ حرم منير حنا بأبو قرقاص ـ حرم الدكتور عطا الله بمصر ـ منى صادق بالجيزة ـ بيبعاد ابراهيم بمصر ـ حرم محمد عبد المنعم باسكندرية ـ حرم اسكندر حنا بالمنيا ـ أمينه فهمى بمصر الجديدة ـ شاديه الابيارى بالظاهر ـ وداد عبد العال بالرمل ـ عائشه محمد بالقاهرة ـ اليس جرجس بشبرا ـ حرم محمد أنور العالم بشبين الكوم ـ آمينه محمد العروسى بمصر ـ سعاد محمد الدقائق بالسويس ـ هيلين عبود بمصر ـ لطيفة محمد يوسف بمصر ـ فاطمه كشك بمنوف ـ أمينه جادو بمنوف ـ حرم الدكتور فايز بدمنهور ـ سريه فوزى باسكندرية ـ حرم حليم نصر بالفيوم ـ ايفون الياس بشبرا ـ ناهد أبو النور باسكندرية ـ حرم سعد الزمر بالدقى ـ فايزه جرجس الشبراوى بعزبة النخل ـ عصمت حسن المياط بمصر الجديدة ـ مدام فلتاؤس عبد المسيح بمصر الجديدة ـ سميحه توفيق الخشن بحدائق القبة . مديحة صابر بمنيل الروضة .

حرم الهامى شاكر بمصر ـ حرم احمد خليل بالسويس ـ نجيه حافظ مرسى بمصر ـ فتحية يوسف بمصر ـ ليلى عبده كرار ببولاق ـ سميحه بيومى بمصر ـ رجاء فهمى بشبرا ـ ايليين باسيليوس بمصر ـ فايزه ابادير سعيد بالاقصر ـ كوكب عبد الرحيم بأسيوط ـ حرم عبد الوهاب هاشم بدمشق ـ سميره درويش بالمعادى ـ عواطف حنا بشبرا ـ ناديه عبد العظيم بحدائق القبة ـ حرم ابراهيم المنياوى بمنيل الروضة ـ نجاة احمد شاهين بحلوان ـ نوال جنوب بالزيتون ـ فايزه اسماعيل بشبرا ـ حرم محمد على رغيدى ببورسعيد ـ هناء بدر الدين ببلبيس ـ حرم الدكتور عبد الرحمن السيد بدسوق . عنايات جوده باسكندرية ـ حرم حسنى احمد عيسى بالجيزة ـ حرم حسين عبد العال بالظاهر ـ روحيه السيد قنديل بالعزيزية ـ حرم مصطفى عيد بمصر ـ سلوى خليل شوقى ببنى سويف ـ ايفون تادرس يسى بأم درمان ـ حرم ابراهيم المنياوى بمصر ـ عواطف حجاج بمصر ـ عطيات السيد بالهرم ـ هدى زكرى بالسيدة زينب ـ سنيه على ميره بالجيزة ـ سهير السمرى بالروضة ـ حرم نجيب عفيفى بملوى ـ ايفون الصيرفى بشبرا ـ مارى جبران جرجس بشبرا ـ نعمة محرم بالمنيرة ـ منيرة كامل فهمى بكوبرى القبة ـ حرم الدكتور كامل

(البقية على ص ١٦٨)

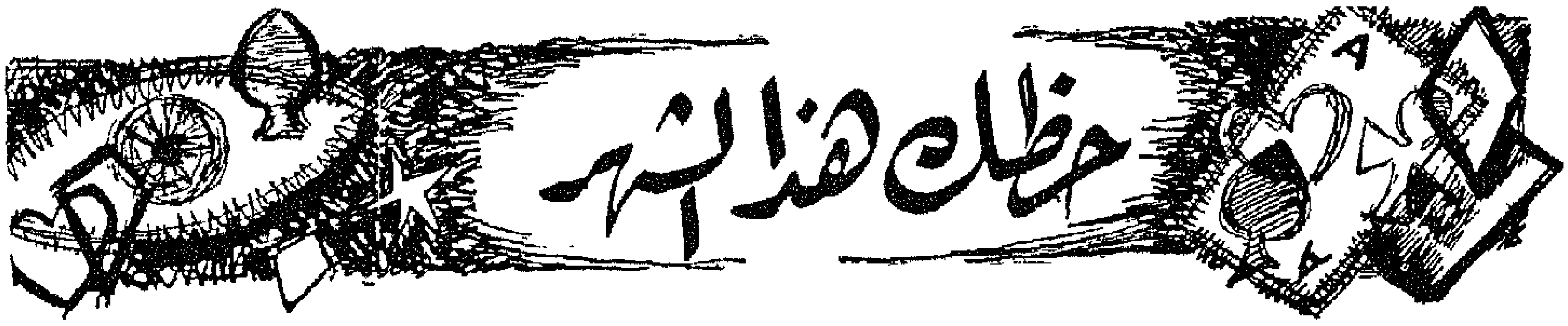

حظك هذا الشهر

من ٢١ مارس الى ٢١ منه :
نجاح عاطفى غير منتظر • قرار سعيد فى هذه الناحية •

من أول ابريل الى ١٠ منه :
حظ غير عــــادي في الحب أو فى كل شيء • ان رجاءك لــــن يخيب •

من ١١ ابريل الى ٢٠ منه :
لا تطلقى لخيالك العنان • كونى واقعية وحكمي عقلك فى القرارات التى سوف تتخذينها •

من ٢١ ابريل الى ٣٠ منه :
لا تتعاقدى على مشروعات جديدة احتفظى بالعقود القديمة مااستطعت الى ذلك سبيلا •

من أول مايو الى ١٠ منه :
ان صحتك ليست على ما يرام قللى من مصروفاتك فان أطفالـــك فى حاجة الى كل قرش تصرفينه •

من ١١ مايو الى ٢٠ منه :
يجب عليك فى جميع الاحوال أن تعتمدى على حسن تصرفك •• لا تندفعى ان أردت ألا تصـــابى بضرر •

من ٢١ مايو الى ٣١ منه :
الحظ معك وخاصة معءواطفك قد تحدث مفاجأة سارة •

من أول يونيه الى ١٠ منه :
ان أرباحك لكثيرة ونجاحك فى عملك لا شك فيه • ابدئي عقــدا جديدا فان الحظ حليفك •

من ١١ يونيه الى ٢٢ منه :
نشاط جثمانى وعقلى فائق • ابدئي مشروعات جديدة فانهـــا ستنجح •

من ٢٣ يونيه الى ٣٠ منه :
ان حياتك فى هذا الشـــهر هادئة هدوءا مثاليـــا فلا تعكرى صفوها بقرارات غير حكيمة •

من أول يوليو الى ١٠ منه :
حتى لو أن عقلك اتجه نحـــو أفكار جدية فان عاطفتك ميالة الى الخيال •

من ١١ يوليو الى ٢٢ منه :
لا تبدئى عملا هاما الا ان حكمت عقلك ونظرت اليه من الناحيـــة العملية •

من ٢٣ يوليه الى ٣١ منه :
ان الحظ يظل صاحب الاهميـــة الكبرى من ناحية القلب• صداقات جديدة نسائية • نجـــاح فنى جائز •

من أول أغسطس الى ١٠ منه :
سوف تجتازين العقبـــات التى وضعها أعداؤك فى طريقك • كونى قوية الارادة •

من ١١ أغسطس الى ٢٢ منه :
كونى حكيمة في تربية أولادك ، ولا تلجئى الى العنف • كونىحازمة معهم وأياك والقسوة •

من ٢٣ أغسطس الى ٣١ منه :
ابدئى فى اعادة النظر الى نظام وضع الاثاث فى منزلك • استعدى لفصل الشتاء •

من أول سبتمبر الى ١٠ منه :
ان الهدوء يخيم على حيـــاتك انتهزى الفرصة لتقومى بأعمـــال تعود عليك بالفائدة •

من ١١ سبتمبر الى ٢٢ منه :
أفكار جديدة وصداقات جديدة ونشاط لا حد له ان استغل جاء بأحسن النتائج •

من ٢٣ سبتمبر الى ٣٠ منه :
الحظ حليف حياتك العاطفية ، ستكونين موضع اعجــــاب كل

من أول اكتوبر الى ١٠ منه :
محدثيك •
ان حظك نائم وعليـــك أنت أن توقظيه بما لك من خبرة فيفنون الحياة •

من ١١ اكتوبر الى ٢٣ منه :
ان حظك هذا الشهر لانفضلمما كان عليه في الشهر الماضي• تحركى ففى الحركة بركة •

من ٢٤ اكتوبر الى ٣١ منه :
ابتعدى عن التغيير والفتنـــة العاطفية • لا تعتمدى على حظـــك فى هذا الشهر •

من أول نوفمبر الى ١٠ منه :
لا تصرفى نقودك بلا فائدة •• اياك والتعصب لرأيـــك • راقبى صحتك واعتنى بها •

من ١١ نوفمبر الى ٢٢ منه :
لا تلقي كلامك كيفما اتفق •• كونى حذرة واياك والغضب والا خسرت صداقتك •

من ٢٣ نوفمبر الى ٣٠ منه :
كونى متفائلة فان أجنحةالسعادة ترفرف من حولك • العواطـــف متبادلة •

من أول ديسمبر الى ١٠ منه :
ان حظك لا يزال فى صفك وفى استطاعتك أن تنتظرى مزيدا مـــن السعادة •

من ١١ ديسمبر الى ٢٠ منه :
أفكار جديدة تأتي بأحســـن النتائج• صداقات جديدة لها أطيب الاثر على حياتك المستقبلة •

من ٢١ ديسمبر الى ٢١ منه :
ان المساعى التى تبذلينهاستكلل بالنجاح ان سرت بها خطوة خطوة •• لا تتعجلى النتائج •

من أول يناير الى ١٠ منه :
فى استطاعتك أن تســـتغلى صفاتك فى هذا الشهر أحســـن استغلال • والفرص المواتيـــة كثيرة •

من ١١ يناير الى ٢٠ منه :
فكرى جيدا قبل أن تتخذى أي قرار • ان الاندفاع قد يوقعك فى الخطأ •

من ٢١ يناير الى ٣١ منه :
سوء تفاهم فى المحيط العاطفى لن يستمر طويلا • ابتعدى عـــن القرارات السريعة •

من أو لفبراير الى ١٠ منه :
الافضـــل لك أن تخلدى الى السكون وأن تريحي نفسك من كل الاعمال التى لا تحتاج الى تصريف سريع •

من ١١ فبراير الى ١٩ منه :
كونى حليمة ولا تنفعلى بسرعة ان أردت أن تظل علاقتك طيبـــة بمن يحيطون بك •

من ٢٠ فبراير الى ٢٨ منه :
أرفضى الدعوات التىتوجه اليك فى هذا الشهر فأنت فى حاجـــة الى الراحة •

من أول مارس الى ١٠ منه :
مساعدة أقربائك الاكبر منـك سنا ســـتفتح لك أبواب الرزق

من ١١ مارس الى ٢٠ منه :
ان عقلك في نشاط مستمـــر هذا الشهر • استفيدى من هــذه الحالة فى أعمالك المختلفة •

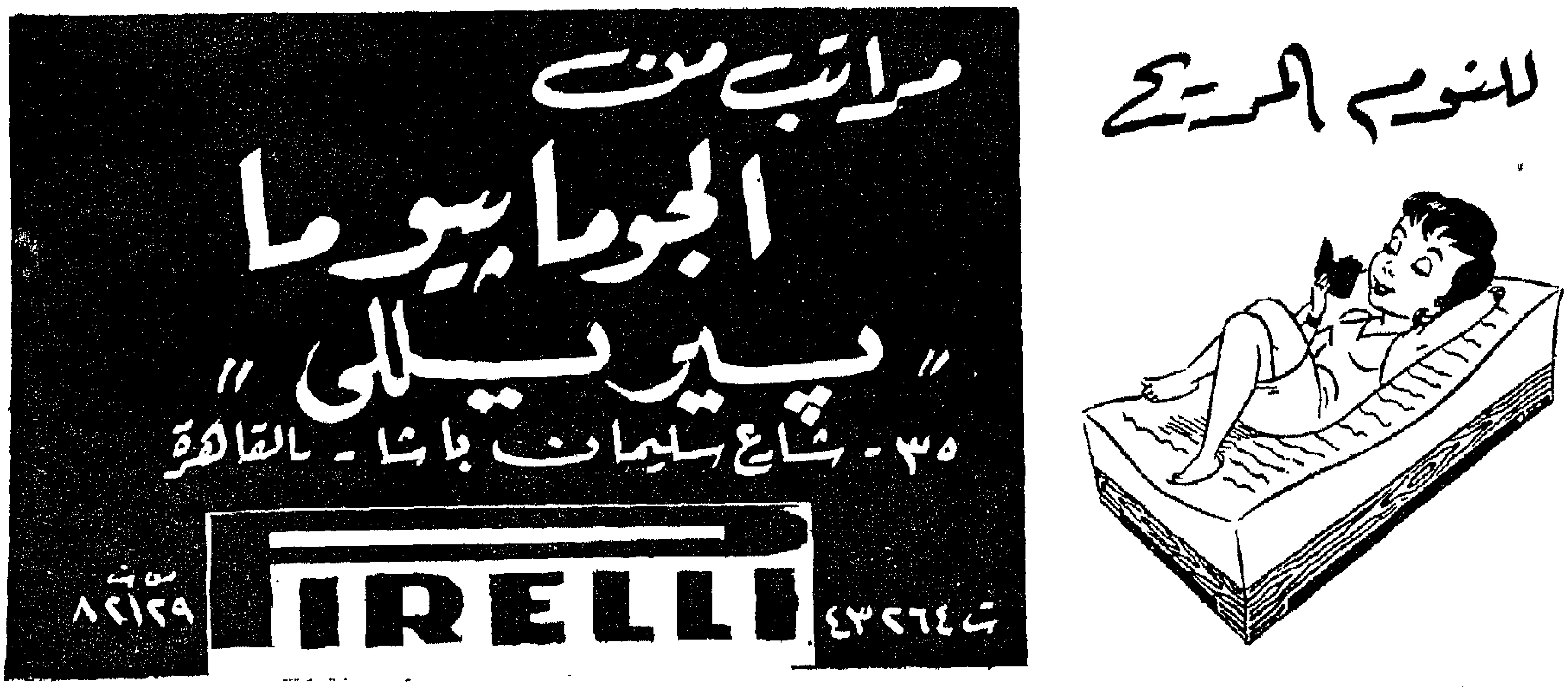

قصة من سويسرا

جيزيل الحسناء

ـ أنا من « جريير »

هكذا قالت « جيزيل » الحسناء ...

ان « جريير » قرية من قرى سويسرا .. تضطجع على صدر الجبل الشامخ .. ويمتد أمامها سهل فسيح من المراعى الخضر ..

وحينما تميل الشمس نحو المغيب .. ترى على الطريق فلول الفلاحين بقبعاتهم البنية الداكنة، و « بنطلونات » الجلد .. ويحمل النسيم الوديع الى اذانك صدى الاغنيات .. أغنيات الرعاة .. ويعلو نداء من بعيد .. ان طفلا صغيرا ينادي على « ليعل » البقرة الدهماء .. ويأتى قطيع الابقار ذات الاجراس .. أجراس جريير البعيد .. البعيد .. ويتناهى .. وينعكس لون الافق البنفسجي على صدر الجبل .. ويخبو الشعاع الصدى المغني .. يتناهى .. يتناهى .. ويقبل الشيخ العجوز .. وتضىء ابتسامة راضية على وجهه البرىء الناعم الذى يشبه وجوه عرائس الاطفال .. ويشعل غليونه .. ثم يشد على يدى مصافحا .. ويقول :

ـ أنا سعيد أن عرفتني بك ابنتي .

وسرنا في الطريق الطويل .. ورنين الاجراس يدق فى الوادى العميق .. وفى كوخ .. كما يسميه أهله .. وفيلا انيقة .. جدا .. كما نسميها نحن . تحيطها حديقة أنيقة رائعة .. وتمتد أمامها المزرعة الواسعة .. تقدمتنا جيزيل .. ومن الانتريه .. دخلت « برتا » شقيقة جيزيل ..

وقالت برتا .. هل أكلت .. « جبن جريير » .. وقلت نعم . وعرفت منها أن جريير تقدم للعالم كله إشهر وأفخر انواع الجبن السويسرى .

وحكت لى جيزيل قصتها ... انها تدرس القانون فى جامعة لوزان وتحلب أبقارها فى جريير .. وترقص مع شقيقتها فى أعياد العنب « بفيفى » .. وأعياد العنب تقام مرة واحدة كل ربع قرن .

ان جيزيل الحسناء تدعوك فى سبتمبر القادم لتطفىء معهااحدى وعشرين سمعة فى « تورتة » عيد ميلادها ، ثم تغنى معك بعض الاغنيات السويسرية ، وبعد أن تنتهى رقصات الفالس التى يحبونها فى سويسرا .. ستدلف بك الى مكتبتها الانيقة ، ثم تبدأ نقاشا طويلا .. وتختلف وجهات النظر ... ويحتدم النقاش ... ولكن صوتها لن يرتفع ، وأعصابها لن تثور .. لن تضرب بقبضة يدها على زجاج المكتب ، ولكن تقذف « بالفاز » الرشيق الكريستال فى وجه « الابعدين » لا الاقربين .. لسبب واحد بسيط جدا .. الناس فىسويسرا منظمون .. رقيقون .. أنيقون .. لا تنطفىء ابتساماتهم .. ولا ترتفع أصواتهم .. ولا تثور أعصابهم .

ستحدثك جيزبل عن وجهة نظرها فى اختيار ممثل جريير بالمجلس البلدى ، لان لها حق التصويت فى انتخاب هذا المندوب عن بلدها .. وتقول لك انها ستؤيد بقوة نص القانون الذى يفرض على كل رجل وامرأةكاملى الاهلية ، أن يضعوا أصواتهم فى صناديق الانتخاب .. ومن يتخلف يدفع غرامة .. لان صالح الوطن يقتضى الا يتخلف مواطن عن الادلاء بصوته .

ثم تحدثك بعد هذا عن البحث الذى قامت به ، والاحصائيات التى انتهت اليها فى أبحاثها والتى تثبت بوضوح أن رفع الضرائب على الاخشاب ينعكس انعكاسا مباشرا على صيانة الانتاج المحلى ، ويتيح فرصة لزيادة الدخل .

وحينئذ سيدخل شقيقها « جويام » .. ويطلب منها أن تعد له سترته العسكرية ، لان التمرين السنوى فى الجيش يبدأ فى الايام القليلة القادمة .. ويجيبك الشاب الوسيم .. الواسع الصدر .. المرفوع الجبين .. وهو يقول لك .. ان الجيش يدعونا لمدة تمرين سنوى .. بين شهر وشهرين .. وليس فى سويسرا جيش ولكن اذا أعلنت التعبئة .. وجدت

سويسرا خمسة ملايين من الرجال ما بين الثامنة عشرة والخامسة والستين ، يحملون جميعا أحدث الاسلحة ويجيدون استعمالها .

وقبل أن يطفىء جويام سيجارته السويسرية .. تدخل برتا لتقدم أطباقا من « الشيرى » محلى بشراب الورد والقشدة .. والشيرى تمر برى .. فى لون التوت وحجم الفراولة .. يغسل ثم يوضع فى أطباق واسعة ، ويمزج بالقشدة .. ثم يراق عليه شراب الورد المركز .

* * *

وتدعوك الاسرة بعد هذا .. فى صباح اليوم التالى .. لنزهة ان كانت الشمس مشرقة .. والجو صحوا .. وهذا محتمل ... فستخلع برتا وجيزيل « الجوب » الحريرى .. والبوليرو والبلوزة الخفيفة .. وترى الفتاة التى كانت تلبس الملابس الوطنية السويسرية فى « مايوه » أنيق .. من قطعتين .. عليه رسوم دقيقة جميلة تمثل زهورا برية .. وفواقع صغيرة ... وتقول لك جيزيل الحسناء .. انها تصميمى ورسمى .. فهوايتى المفضلة « البانتير » فان قلت .. والرقص والغناء .. أجابتك ببساطة وثقة والابتسامة الحالمة لا تفارق شفاهها الناعمة القرمزية .. كل الناس فى سويسرا يرقصون ويغنون .

* * *

وحين تعودون الى البيت .. وتجدون الزهور في كل مكان .. ويتعاون أفراد الاسرة جميعا فى تقديم الطعام ، وتقوم جيزيل لتدير الجرامافون .. لينساب الى سمعك نغم حبيب هادىء .. من ألحان « جوهان ستراوس » اسمه غابات فينا .. وتسمع مغنية اللحن تقول : يوما ما .. حينما كنا صغارا .. فى يوم رائع من ايام مايو .. قلت لى .. انى أحبك .. كانت أغانى الربيع الجميلة تردد .. واللحن مرحا كأجمل ما يكون المرح .. حينما قلت لى .. انى أحبك .. فى يوم رائع .. من أيام مايو .. »

وتعود .. ومعك قصة .. تهديها من حياة الاسرة فى سويسرا .. لحياة الاسرة فى مصر .

مليم جنيه
زوجتك = وفرا قدره ١٠٤,٤٠٠
س اس تجرى تخفيضات مثيرة فى أجور السفر للعائلات

هل تريد ان تسافر الى امريكا فى الخريف .. او فى الشتاء ؟ ان لديك أطيب فرصة مواتية لتصحب معك زوجتك وأولادك بأجور مخفضة الى اقصى حد .. ففى المدة من ١ نوفمبر الى ٣١ مارس يبدأ نظام الاجور المخفضة للعائلات ، الذى سبقت به س ا س ويسرى على كل من طريقى شمال الاطلنطى الى نيويورك والطريق القطبي الوحيد الى لوس انجيليس

مليم جنيه
وفر مبلغ ٢٠٨,٨٠٠ فى رحلتك

وفى هذه الحالة ، تدفع انت — رب الاسرة — اجر سفرك بالكامل ، وهو الاجر الذى يخفض بدوره فى تلك الفترة الى ٤٠٣,٣٠٠ اما زوجتك واطفالك فان كلا منهم يستمتع بتخفيض

مليم جنيه
فى رحلة الذهاب والاياب قدره ٦٩,٦٠٠

مليم جنيه
فى الدرجة السياحية و ١٠٤,٤٠٠ على طائرات رويال فايكنج ، وهذا يعنى ان الاسرة المكونة من ٤ أفراد ، تستطيع

مليم جنيه
ان تجنى وفرا قدره ٢٠٨,٨٠٠ وبهذا المبلغ تستطيع ان تضيف الى رحلتك اسبوعا ممتعا فى والدورف استوريا ، او على رمال شاطىء ميامى ، او تقوم برحلة الى مساقط نياجارا او تستمتع بأى شىء آخر تهفو اليه نفسك فى امريكا .

امريكا اصبحت اقرب اليكم

ان نظام الاجور المخفضة للعائلات الذى سبقت به س ا س ، قد جعل كل مباهج امريكا الشمالية ومعالمها المثيرة الفاتنة فى متناول أيديكم .. شاهدوا غرب امريكا الاوسط ، والوادى العظيم ، ان هذه هى فرصتكم السانحة لرد الزيارة لمعارفكم واحبائكم الذين لم تروهم منذ أمد بعيد .. حقيقة .. لماذا لا تحتفل معهم بعيد الميلاد هذا العام

فكر فى متعة المشاركة مع زوجتك فى استجلاء كل المعالم والاماكن العريبة عليك .. وشراء كل الاشياء الجميلة التى تهفو اليها نفسك من محلات « الشارع الخامس » .. ومشاهدة تمثال الحرية وناطحات السحاب .. وواجهات النيون الباهرة فى برودواى ... ان س ا س تضع كل هذه المباهج فى متناولكم

اختيار الطريق

تستطيع اذا شئت أن تسلك طريق س ا س لشمال الاطلنطى الى نيويورك ثم تقفل راجعا الى اوربا على الطريق القطبى الوحيد لـ س ا س من لوس انجيليس او العكس ، ويسرى التخفيض كذلك على أجور العودة أيضا ، وفى الولايات المتحدة الامريكية تستطيع أن تستمتع بتخفيضات مماثلة لمنحها شركات الطيران الاهلية

انك توفر دائما عندما تسافر على طائرات س ا س

SAS
تسجل سبقا آخر

الخطوط الجوية عبر الكرة الارضية

رحلات الاسرة كلها بأجور مخفضة

اتصل بوكيل السياحة الذى تعامله
أو الخطوط الجوية الاسكندينافية
القاهرة : ٢ شارع شامبليون ت ٧٩٢٠٧ - ٧٨٥٢٩ الاسكندرية ١٥ شارع شريف ت ٢٣٩٧٣

الجريمة الغامضة

(٤) ترجمة الاستاذ محمد خزبك

ملخص ما سبق :

الاحزاب السياسية تتصارع مع بعضها ولا تهمها الا المصالح الشخصية، فانها تستخدم المال والمراة والجريمة لتحقيق اغراضها ... هذا هو الموضوع الذى تدور حوله هذه القصة ... والذى يمكنك متابعته فى هذا العدد ..

استيقظ سام مذعورا اثر الدق المتواصل على باب غرفته وعند ما فتح وجد دنكن وبارنى يسألانه التوجه الى الشرفة فورا للتعرف على أحد الناس فهرول مشدوهـا

ولكم دهش عندما راى جثة امرأة والدماء تختلط بشعرها ووجهها وقد عرفها فهى جثة **آن هاتول** فصعق عندما ساله بارنى ممسكا بذراعه — متى رأيتها ؟

فأجاب مستنكرا لا أعرف شيئا من الامر وكل ما أذكره انني رأيتها فى منزل ديس وكل ما أقوله انها لم تدفع الفدية على ما يظهر .

فاسترسل موردن — لقد وجدت جثتها بجانب قضبان السكة الحديد فى الشارع السادس عند قابل هيرست وقد تكون قتلت أو تكون القيت من القطار أو من سيارة فهل هنالك علاقة بين حديثك التليفونى وبين مقتل هذه السيدة ! نفى سام وانصرف مستقلا سيارة انزلته أمام بناء متوسط وأخذ يبحث من طابق

« مس ناتالى ديس » وسرعان ما استقبلته مستفسرة عما حدث ؟ . أخذ يروى لها التفاصيل وفجأة استفسر عمن يزاملهما اليوم فى غرفتها بعد ما وقع نظره على وسادة

أخرى فخرج عليه والدها متخذا مجلسه فى مقعد مقابل . لم يقطع رهبة الصمت غير ناتالى عندما واجهت أبيها قائلة

— انه يعرف عنك كل شىء ياأبى فاستفسر سام موجها حديثه الى الوالد

— متى خرجت من السجن
فأجاب : أمس فقط .

فاسترسل سام يسأله الايضاح في صراحة ماذا فعلت أمس وهل بينك وبين ديكسون ضغينة .. سكت العجوز واسترسلت إبنته

— سأخبره بكل شىء .. لقد ذهبت كما أخبرتك تماما واثناء انتظارى توم الخادم وقبل دخولى من الباب الجانبى سمعت صوت رجل يحدث فتاة وهى تضحك وذلك

تلك السيدة الا أنه مر قطار فى بعد ان سمعت صوت سيارة . ثم أتت سيدة شابة بجوار شريط السكة الحديدية ودخلت منزل ديكسون ثم انتظرت قليلا حتى تخرج تلك السيدة فخفت وبقيت فى البرد والظلام مترقبة خروج السيدة ولكنها لم تخرج لذا اضطررت للدخول من الباب الخلفى فحدثت الامور ، كما اخبرتك تماما — وبعد ان حادثتك تليفونيا رأيت والدى

— فاستفسر سام سائلا — أين كان فى ذلك الوقت .

— فأجاب العجوز — دعنى أروى الكلام بأجمعه فقد كنت فى الحجرة حينما شعرت بانسان يدخل فكانت ابنتى التى أقبلت لتحادثك فى التليفون

فسأل سام — ولكن لماذا قتلته
فأجاب — انا لم اقتله وكل ما كنت اريد مقابلته لاحدثه فيبرئنى من التهمة التى اتهمنى فأدنت وسجنت من اجلها وكل ما اقترفته انني حصلت على المستندات وهى ملء حقيبة تفضح اشخاصا كثيرين وتكشف عن عيوب الاداة الحكومية التى تهيمن على هذه المدينة

فقاطعه سام — اننى لا أشك فى ديكسون

فرد العجوز مقاطعا — هو كذلك ولكن الذين من حوله ليسوا كذلك

فبادره سام — ولكن ماذا عن الاختلاس — الم تستولى على المال ؟

فنفى العجوز ، واسترسل كنت قد وثقت ببعض الاشخاص وكان ديكسون يريد ازاحتى من الطريق حتى يعيد بدلا منى أحد اعوانه وعندما سجنت اعاد رجلا بالفعل وهو الذى قام بعمليات قذرة فى المدينة ..

اقتنع سام بما كشفه من خبايا ثم مضى الى حيث يسكن توماس ديكس وقد تحايل على مقابلته التى تمت فعلا واتهم سام فيها بقتل آن وقد انكر الاخير وسرعان ما دق جرس التليفون فأخذ يستمتع الى مسز ج.س. ستستر بفندق رتلدج فى كولتر ستى متممة لترتيبات رتبها سام ،فاستمع مليا لما قاله ديكس ثم خرج الى حيث الفندق الذى استأجره مستعيرا اسم **جيمس بلتون** وما هى غير لحظات حتى تبعه **النون ريس** وما أن اصبحا وحيدين فتحا حقيبة المستندات وأخذا يفحصان محتوياتها بكل دقة ثم انصرف

سام على الأثر تاركا التون ريس وحيدا لحراستها .

صرف سام كل رصيده من البنك ثم دخل الى كابينة وطلب يحادث **دنكن** الذى طلب منه ذهب فعلا مستقلا سيارة أخذته هو ودنكن الذى بادره بالسؤال عما اذا علم بمقتل ديكسون فأكد له سام انه لا علم له بذلك الا عن طريق الصحف ومن دنكن شخصيا الان فبادره دنكن اننى أتحمل مسئولية تركك مطلق السراح رغم الشكوك التى تحوم حولك فقد كنت فى الشارع السادس عند ما قابل هيرست وقال سام ولكنى كنت فى المكتب معك وقت وقوع الجريمة ، الحق يا سام ان مركزى يتأرجح وموردن يطمع فى الحلول مكانى بمساعدة **ثورن**

وما دخلى انا بهما
— ان كارل ثورن صديقك — أليس كذلك

— كلا لم يعد كذلك الا اذا سرت انا فى ركابه فانه يريد اقحامك وسكرتيرتك فى حوادث القتل هذه وقد سرق أوراق التحقيق الخاصة ببعض الاشياء

— ومن أين علمت ياسام والامر سرى لم تتناوله الجرائد

— انى أعرف الكثير
— اذا افتضح الامر لقضى على ولكنك لم تقل لى أين كانت سكرتيرتك وقت ارتكاب الجريمة عرفت وقت ارتكاب الجريمة بالضبط

— من الشمعة التى كانت على مكتب ديكسون فقد انطفأت حينما كسر الزجاج .

— وأين كان **توماس ويكس** والدكتور هارتول ودوريس بيندر ؟

— تحدث توماس ويكس بالتليفون الى **بارفى موردن** قبل ارتكاب الجريمة وكان يخبره بأنه حاول الاتصال **بدوريس بندر** تليفونيا فلم يجدها ، أما الدكتور **هارتول** فقد كان معنا فى مكتبى حينما حاول الاعتداء عليك وأرسل بعدئذ الى السجن أما **تورن** فيقول انه كان فى منزله وقت ارتكاب الجريمة ولذا أنصحك كصديق بالابتعاد عن كارل تورن كما أرجوك أن لا تثق بعد الان **ببارن موردن** لانه يطعنك من الخلف وستعرف الحقيقة .

نزل **دنكن فيل** ووقف يحدق فى سام الذى انعطف بسيارته وأخذ يدور حول عمارة ضخمة واخذ ينتظر فاذا **بمورين بارنى**

بجلس الى مقعد قيادة سـيارة وبجانبه **كارل ثورن** فانطلقـا فى عصبية يتابعان سام فى سرعة حتى أوقف عربة **موردن** فبادرهما سام ماذا تريدا ؟

ـ نريد اسـتجوابك والقبض عليك ٠

ـ وهل معلك أمر بالقبض عـلى ثم دفعا سام الى داخل سـيارتهما حتى وصلا الى باب « المحافظة » وما أن وصلا حتى دخلا غـرفة ملآنة بالرجال وبعد استعراض تقدم سائق تاكسى ثم أمسك بسام من ذراعيه فقال له **موردن** : أين ذهبت حينما تركت مكانك ٠ تكلم بصدق تعرف عليك السائق ! اننى أنصحك لتسليم المستندات لنسـوى الامر بالنسبة لك ولسكرتيرتك بالطرق الودية ٠

ـ انك تضعنى هنا لتخرج ستقوم بتفتيش منـزلى ومكتبى لاعدام المسـتندات ولكنك لن تجدها ـ ستكون المستندات فى متناولك أمام المحلفين !

قاموا بتفتيشـه وبعد أن لم يعثروا على شىء قال **موردن** سأطلق سراحك ٠

فقال سام : حسنا ٠ وخرج ٠

توجه سام الى باب الحجرة ٣٠٦ بفندق **رتلدج** فى مدينـة كولر واقتحم غرفة **موريس بندر** ، وكم كانت دهشتها عندما بلغها اتهـسام بقتلها **آن هارتول** التى القت من القطار ٠

ـ انها لم تلق من القطار فسألها
ـ هل تستطيعين اثبات ذلك ؟
ما الذى انبـأك بمقتـل ديكنسون ـ هل دخلت منزله ثم يتهمك البوليس بقتله ٠

فأومأ برأسه ثم قال لهم لاسيما واننى أخذت المستندات بحقيبتهـا من عنده ولذا حضرت اليك ٠

ـ وكيف عرفت اننا هنا ؟

ـ هذا سر المهنة ٠

ـ أفهم من هـذا أنك سـتتعاون معى ٠

ـ هذا ما سأحاوله ، وسـأبقى معك فى هذا الفندق وسـأحضر حقائبى من أسفل الفندق ثم نزل متجها الى عامل التليفون يسـأله عما اذا كان أرسل البرقيـة التى أملتها عليه مسز شنستر فقـال كلا ياسيدى ، فقال أحضرها فقـد نسينا تدوين فقرة اضافية فأعطاه اياها وقام بالاضافة ثم عاد الى **دوريس** يسألها أين صديقها ويكس فتستنكرت وقالت انه ليس صديقا بل هو صديق **آن** وان كان يبـدى اعجابه الشديد بى فسـألها أين كانت آن وقتئذ فقالت لا تعـلم وكل ما تعرفه أنها كانت تقـوم بلعبة قذرة لا تحب أن تخـوض غمارها فسألها وهل ذهبت الى المحطة فى تاكسى فقالت لا ولكن فى سيارة عامة وإذا بجرس التليفـون يدق فذهبت اليه وهى ترمق سـام بنظرات استفسار وأجابت :

ـ لا يمكنك الحضور هنـا ـ لا أريد أن أراك بالطبع أنا

ثم رمت السماعة وقالت انه توم **ويكس** وان له يدا فى جرائم القتل المفتعلة وانه يبحث عن ضحية يقدمها للبوليس أفلا تدخل وتختبىء وما انتهى حديثها حتى دخل **ويكس** وتشابكا لكما وضربا ٠ وأخيـرا فاذا **بكـارل ثورن وبارلى موردن** يفتحان الغرفة وخلفهما عسـاكر فقال سام ئلاحقاننى فاينما اذهب أجدكما ورائى ـ انكما بلا سـلطة هنا فنحن فى مقاطعة أخرى ٠

فقال موردن ـ انك مغفلا ياسام انه جورج ستيفنسن رئيس قسـم البوليس هنا ومعنا السلطة المخولة للقبض عليك ٠

ارتمت **دوريس بندر** فى أحضان **كارل ثورن** قائلة انقـذنى يا كارل فطوح بها قائلا اذهبى أيتها اللعينة وهم بالتقاط حقيبة كانت موضوعة على أرض الغرفة حتى اقتحم الغرفة **فيل دنكن** قائلا سأتولى الموضـوع بنفسى فلا ينزعج أحـد واذا بالبوليس يحاصر الجميـع ويقبض عليهم ٠

كان الثون دريفر رئيس المحلفين رجلا عصاميا ذكيا تدرج فى مناصب القضاء تدرجا طبيعيا رغم ما له من ميول سياسية ، فعندها أخذ يستعرض سر الجريمة فآمن أنها قامت لتؤثر على الانتخـابات التى ستجرى قريبا فى المقاطعة غير أنه تخللها أشياء غريبة منهـا اتهـام اختلاس اتهم فيه **الثون ج٠ ديس كذلك قتل آن هارتول** وهى لا دخل لها بالجريمة غير أنه اتضح بأن الدكتور قتل زوجتـه **آن هارتول** نتيجة اعتقاده بأنها على علاقة غير شريفة بل تخـونه فقتلها وان ديكسون قتل للمستندات التى كان يحتفظ بها وقد عمل الباقين عـلى اخفاء الحقائق لاحراج **دنكن** ولـكن الحقيقة انكشفت بما نالوه من جزاء وخرج سام من الحكم ليقبل ناتال ووالدها فقد كانا فى انتظاره ليلعبا ولورق ويشربا نخب شراب الفرح والبراءة ٠

المرأة سنة ١٩٥٦

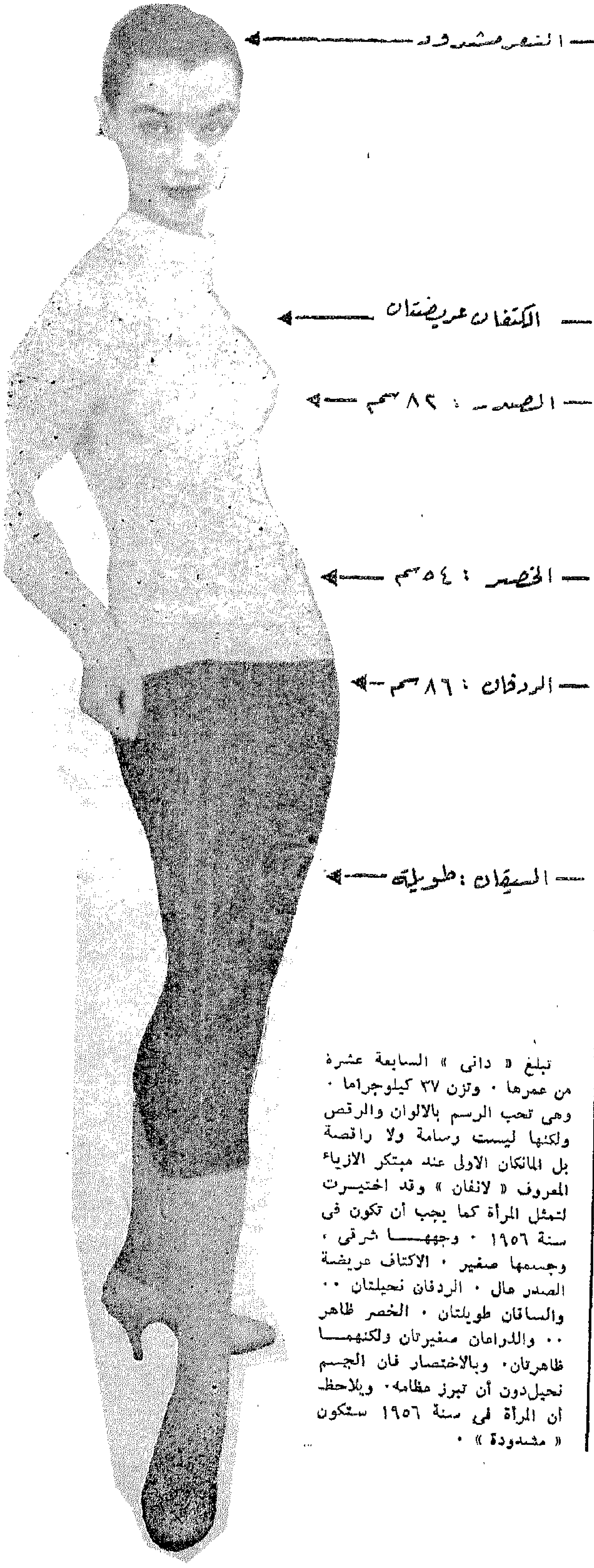

تبلغ « دانى » السابعة عشرة من عمرها ٠ وتزن ٣٧ كيلوجراما ٠ وهى تحب الرسم بالالوان والرقص ولكنها ليست رسامة ولا راقصة بل المانكان الاولى عند مبتكر الازياء المعروف « لانفان » وقد اختيرت لتمثل المرأة كما يجب أن تكون فى سنة ١٩٥٦ ٠ وجههـا شرقى ، وجسمها صغير ٠ الاكتاف عريضة الصدر عال ٠ الردفان نحيلتان ٠٠ والساقان طويلتان ٠ الخصر ظاهر ٠٠ والذراعان صغيرتان ولكنهمـا ظاهرتان ٠ وبالاختصار فان الجسم نحيل دون أن تبرز عظامه ٠ ويلاحظ أن المرأة فى سنة ١٩٥٦ ستكون « مشدودة » ٠

نادى اتحاد بنت النيل بالقاهرة

ينظم اتحاد بنت النيل ٤٨ شارع قصر النيل بالقاهرة فصولا لتعليم التفصيل والحياكة واللغات الحية .

وسيبدأ العمل فى شهر اكتوبر ولزيادة المعلومات اتصلى بالاتحاد تليفون ٤٠٦٨٤ ، ٤٩٦٦٨

نادى شعبة اتحاد بنت النيل بالاسكندرية

تبدأ دراسات التفصيل والحياكة واللغات الحية بشعبة اتحاد بنت النيل بالاسكندرية ابتداء من اكتوبر الحالى بدار النادى شارع الدكتور على ابراهيم رامز عمارة رقم ٥ محطة الرمل

مراكز التربية الاساسية لاتحاد بنت النيل
بالقاهرة والاسكندرية والأقاليم

وكذلك يقوم اتحاد بنت النيل بتنظيم فصول للتفصيل والحياكة والتطريز فى فصول التربية الاساسية التابعة له فى جميع انحاء القطر :

المناطق الشمالية والجنوبية ومنطقة الجيزة بالقاهرة، الاسكندرية ، الزقازيق ، شبين الكوم ، طنطا ، المنصورة ، بورسعيد ، الاسماعيلية ، المحلة ، كفر الزيات ، بنى سويف ، المنيـــا

وذلك مساهمة من اتحاد بنت النيل للنهوض بالمراة المصرية ورفع مستوى معيشتها

التدريب سيكون على احدث ماكينـات الخياطـة

الفائزات بهدايا بنت النيل

(بقية المنشور على ص ١٦٢)

الشاعر بكفر الجرابدة ــ أمينة عبد الحميد بميت غمر ــ فاطمة محمد الغنام بالاسكندرية ــ حرم محمد محمود سالم بملوى ــ وفاء بدر فايد بكوبرى القبة ــ فوزية كامل مينا بطوخ ــ ناديه شاهين ببيروت ــ عليه حجازى بشبرا ــ رجاء محمد بيلى بحدائق القبة ــ فايقة محمد زهران بروض الفرج ــ محاسن نسيم بالرمل ــ ليلى محمد حسن بمصر ــ ايزيس حنـــا بأسيوط ــ سنيه محمد بالمنيا ــ كوكو حبيب باسنا ــ غزال عبد الحليم بميت سلسيل ــ عايده حليم فرج بميت غمر ــ مدام ورده جندى بامدرمان ــ انعام الدفراوى باسكندرية ــ فايزه القويسنى بالعباسية ــ تفيده أمين القار بأبو تيج ــ وداد عبد الرحمن بكفر الشيخ ــ ليلى مصباح بالرمل ــ رسميه عويس خضر ببنى سويف صوفى مرقص باسكندرية ــ صوفى فرج الله بشبرا ــ نازك أميـن ــ فرانز محمد عماد بميت غمر ــ ببنى سويف ــ بثينه محمد خليفه بالسنطة ــ فوزيه سليم بشبرا ــ خديجه مروان ببورسعيد ــ فاطمه حشمت بمصر ــ فايزه جمعه محمود باسكندرية ــ حرم كامل محرد بالرمل ــ نجاة احمد زيتون باسكندرية ــ ميليا وهبه ببنى سويف ــ وفاء جمعه بمصر ــ حرم مصطفى كمال باسكندرية ــ ناهد عفيفى بالرمل ــ سوسن محمود بشبرا ــ مديحه مصطفى بالجيزة ــ سعاد فياض بالعباسية ــ تهانى دياب بالجيزة ــ حرم عبد السميع أبو نوارج باشمون ــ ميلما ماركو بمصر ــ ناديه العشرى بمصر الجديدة ــ هدى أبو سيف بالفيوم ــ فوزيه رزق الله بمصر الجديدة ــ حكمت سيد عـلى بالسكاكينى ــ نوال حسين كاظم ببنى سويف ــ فيفى نصره بمصر ــ حرم الدكتور خالد عياد بالحلمية الجديدة ــ ثناء عبد الرحمن حلمى بقويسنا ــ بولس جرجس بالمنيا ــ فاطمه عبد العال بالرمل ــ اكرام بكرى بالرمل ــ ناديــه مصـطفى باسكندرية ــ حرم اسماعيل صبرى بمصر ــ شفيقه رضوان بملوى ــ انصاف بشرى بالعباسية ــ عطيات قاسم بشبرا ــ ناديه جرجس بالروضة ــ ساميه عبد الفتاح بالمنصورة ــ ناديه عابدين بسخا ــ صوفيه لطيف بشبرا ــ ناديه سعيد احمـد بمصر ــ ليندة قلدس بالفيوم ــ حرم احمد يوسف حسن بالجيزة ــ عفاف هارون بسمنود ــ محاسن نصار بالفيوم ــ حرم احمـد نصار بالفيوم ــ حرم احمد يوسف حسن بالجيزة ــ شفيقة على محمد بمصر ــ عطيات عبد ربه محمد بمصر ــ سلوى محرد مهنـا بالتوفيقية ــ ايفيت رياض بشبرا ــ حرم فتحى عثمان عـوض بالسنبلاوين ــ حنان الحكيم بطنطا ــ روحيه نصر بمصر ــ حرم كرم توفيق بالفجالة ــ وعفاف عـلى بعابدين مصر .

وفاز بفرشة اسنان الدكتور وست كل من السيدات والانسات .

مارى مترى بسوهاج ــ سعاد امين بمصر ــ حرم يسى محمود عبد الحميد باسوان ــ عفت الجليـل بحلوان ــ منيرة محمود محمد بروض الفرج ــ محاسن محمد بحلوان ــ جلسن عبد الرؤوف بالسكاكينى ــ فريال شحاته بدمنهور ــ حقيـة حسنى النبات بالسنطة ــ فاطمة الشهيد بشربين ــ نعمات الدرراوى بالمحلة الكبرى ــ فاطمة على فهمى باسكندرية ــ فاطمة نوفل بعابدين ناهد بخيت بمصر الجديدة ــ نعيمة بشير بالعباسية ــ حكمت الحاج بلبنان ــ حرم حسن رشـدان بعابدين ــ اميرة حلمى الشمرى بزفتى ــ مدام ابراهيم حنا لبيب بالفشن ــ حـرم اليوزباشى رزق زخارى بمصر الجديدة ــ آمال زكى زهدى باسكندرية ــ علية كمـال بشبرا ــ سوسن محمـود بكرى بدمياط ــ ريرى متـولى الخطيب بالسيدة زينب ــ السركى بالسيدة زينب ــ فاطمة محمد مصـطفى باسكنرية ــ انيسة حمزة بالسويس امنة الجابرى بالهـرم ــ بلانش يوسف بشبرا ــ حرم محمود الجميل بحلوان ــ حرم احمد كامل بالهرم ــ حرم الصاغ عباس حلمى بسراى القبة

(البقية على ص ١٧١)

ونحن أيضاً نستعمل
ماكينة بورليتي الجميلة

كل عائلاتنا اليوم ، حتى ذات الدخل المتواضع يمكنها ان تقتنى ماكينة الخياطة الرائعة «بورليتي» فلماذا يا سيدتي لا تشترين انت الاخرى ماكينة لنفسك ؟

اذا كنت تفكرين في طريقة دفع ثمنها ، فالمسألة لم تعد مشكلة . ويمكنك شراء ماكينة الخياطة «بورليتي» في أي وقت تشائين ثم تدفعين ثمنها على راحتك . وحينما تكون « بورليتي » في منزلك ، ستشعرين بسعادة كبيرة فهي رائعة ، قوية ، دقيقة مرنة لا تحدث اي ضوضاء ، لونها أخضر جميل ، اختير علميا لراحة النظر ، فضلا عن انه روعي فيها رشاقة المظهر والذوق السليم وهي داخل دولاب من الموبيليا .

مضمونة ٢٥ سنة !

نتيجة خبرة خمسين عاما ، فكل ماكينة خياطة « بورليتي » دقيقة وقوية ومضمونة ٢٥ عاما

وقد صممت خصيصا لادق واجمل وارقى اشغال الابرة

مجانا تمـــاما

دون ان تدفعي شيئا يمكنك الحصول على كتالوج ملء بالصور والرسومات المختلفـــة الاشكال لماكينة الخياطة « بورليتي » وكل المعلومات عن سهولة تسديد قيمة الماكينة وكذلك طريقة استبدال الماكينة القديمة باخرى جديدة !

قسيمة

ارجو ان اتسلم كتالوجكم وان أعرف كل تسهيلات الدفع الممكنة عند وكلائكم ، وذلك دون أن ارتبط باى تعاقد او ادفع اى مبلغ من المال

الاسم ....

العنوان ....

المدينة ....

س ت ٣٩٩٦٤

الشركة الشرقية للتجارة والصناعة

القاهرة : صالة البيع : عمارة شل بشارع توفيق ت ٥٢٠٦٠ ٢ ، ٢٤٨٠٢ ٢ اسكندرية : ٢٢ شارع سعد زغلول ت ٢٧٣٥٨ ، ٢٩٢٨٧

اوتيك OTIC

الشركة المصرية للمواسير والأعمدة
والمصنوعات من الاسمنت المسلح
سيجوارت
١٥ شارع شريف باشا بالقاهرة ت
٥١٦٣٠
٥٥٨٦٧

تركيب مواسير لتوصيل ماء الشرب
فى القرى لتحسين مستوى حياة الفلاح
وتقدمه الاجتماعى

منتجات من الاسمنت المسلح وغير
المسلح .. مواسير - اعمدة ... الخ .
الأسبستوس الأسمنت

بلوفر مزين بالخرز

(بقية صفحة ١٢٣)

استعملى نفس الابرة وبوجه الشغل القطى ٢٦ غرزة من أول حافة مكسمة للرقبة - اشتغلى الـ ٥٤ غرزة المتروكة على فتلة الصوف - القطى ٢٦ غرزة من ثانى حافة مكسمة للرقبة - اشتغلى على الـ ٦٤ غرزة الخاصة بالكم الايمن واشتغلى اخسر غرزتين ع معا « ٢٣٢ غرزة » .

استمرى على هذه الغرز لمدار الرقبة والكتفين كالاتى .

السطر ١ : « يظهر الشغل » ٨٩ ع - ٥٤ م - ٨٩ ع .

السطر ٢ : ٨٩ ع - دورى .

السطر ٣ : اسلتى غرزة م - اشتغلى م للاخر .

السطر ٤ : « ٥ م - ٢ م معا » ١٢ مرة - ٥ م - ع للاخر .

السطر ٥ : ٨٩ م - دورى .

السطر ٦ : اسلتى غرزة م - ٤ م « ٢ م معا - ٥ م » ١٢ مرة .

السطر ٧ : م للاخر

السطر ٨ : ع .

السطر ٩ : ٧٧ ع - ٥٤ م - ٧٧ ع .

السطر ١٠ : « ٢ ع معا - ١٢ ع » ٥ مرات - ٢ ع معا - ٦٤ ع « ٢ ع معا - ١٢ ع » ٥ مرات - ٢ ع معا « ١٩٦ غرزة » .

السطر ١١ : م .

السطر ١٢-١٩ : اشتغلى بغرزة عادية .

السطر ٢٠ : « ٢ ع معا - ١٢ ع » ٥ مرات - ٢ ع معا - ٥٢ ع « ٢ ع معا - ١٢ ع » ٥ مرات - ١٢ ع معا « ١٨٤ غرزة » .

السطر ٢١ : ٦٩ ع - ٤٦ م - ٦٩ ع .

السطر ٢٢ : ٦٩ ع - دورى .

السطر ٢٣ : اسلتى غرزة م - م للاخر .

السطر ٢٤ : « ٢ م معا - ٤ م » ١١ مرة - ٢ م معا - ١ م - ع للاخر .

السطر ٢٥ : ٦٩ م - دورى .

السطر ٢٦ : اسلتى غرزة م - « ٢ م معا - ٤ م » ١١ مرة - ٢ م معا .

السطر ٢٧ : م .

السطر ٢٨ : ع .

السطر ٢٩ : ٥٧ ع - ٤٦ م - ٥٧ ع .

السطر ٣٠ : « ٢ ع معا - ٩ع » ٥ مرات . ٢ ع معا - ٤٦ ع « ٢ ع معا - ٩ ع » ٥ مرات - ٢ ع معا « ١٤٨ غرزة » .

السطر ٣١ : م .

السطور ٣٢ - ٣٩ اشتغلى بغرزة عادية .

السطر ٤٠ : « ٢ ع معا - ٨ع » ٥ مرات - ٢ ع معا - ٤٤ ع - « ٢ ع معا - ٨ ع » ٥ مرات - ٢ ع معا « ١٣٦ غرزة » .

السطر ٤١ : ٥٠ ع - ٣٦ م - ٥٠ ع .

السطر ٤٢ : ٥٠ ع - دورى .

السطر ٤٣ : اسلتى غرزة م - م للاخر .

السطر ٤٤ : « ٢ م معا - ٢م » ١٢ مرة - ٢ م معا - ع للاخر .

السطر ٤٥ : ٥٠ م - اورى .

السطر ٤٦ : « ٢ م معا - ٢م » ١٢ مرة - ٢ م معا .

السطر ٤٧ : م للاخر .

السطر ٤٨ : ع .

السطر ٤٩ : ٣٧ ع - ٣٦ م - ٣٧ ع .

السطر ٥٠ : « ٢ ع معا - ٥ع » ٥ مرات ٢ ع معا - ٣٦ ع « ٢ع معا - ٥ ع » ٥ مرات - ٢ ع معا « ٩٨ غرزة » .

السطر ٥١ : م .

السطور ٥٢ - ٥٩ : اشتغلى بعرزة عادية .

السطر ٦٠ : « ٢ ع معا - ٢ع » ٢٤ مرة - ٢ ع معا - « ٧٣ عرزة » .

اقفلى .

التركيب

اتركى الشغل المضلع وبظهر الشغل دبسى الحسافات دون أن تمطى أعلى الكتفين - آكوى بمكواة ساخنة وقطعة قماش مبللة . وبغرزة غير منظورة أوصلى الجوانب وخياطة الكمين وركبى الكمين فى موضعهما .

بندة الرقبة

استعملى الابرتين نمرة ١١ وبوجه الشغل القطى ٩٩ غرزة على مدار الرقبة .

السطور ١ - ٣ : م .

السطور ٤ - ٦ : ع .

السطور ٧ - ٩ : م .

اشتغلى ١٠ سطور بغرزة عادية .

شغل الزخرفة وتركيب الخرز

البروديرى :

استعملى الخيط من اللون المغاير واشتغلى به البروديرى وركبى الخرز على بندات البروديرى على مدار الرقبة وأعلى الكتفين حسب الصورة .

اطوى بندة الرقبة الى نصفين وبغرزة غير منظورة خيطى القلبة من على الظهر . ركبى السوستة فى فتحة الظهر .

اكوى كل الخياطات .

الفائزات

بهدايا بنت النيـــل

« بقية المنشور على ص ١٦٨ »

نادية ندان بالفشن ـ حرم البكباشي لويس حبيب بمصر ـ ليلى جنيدى بشبرا ـ اقبال سليم بدمنهور ـ دولت شكرى بمصر الجديدة ـ جليلة محمد جويدة بدمياط ـ امنة محمد الدمرداش بالزقازيق ـ حرم يحيى فهيم بشبرا ـ عدلية عبد الحليم بالمنيرة ـ استريس بالفجالة ـ زيزى الحسينى بمصر الجديدة ـ هند عرفة محجوب بطنطا ـ نوال السخاوى بالشاطبى ـ انعام حلوة بمصر ـ زينب المصرى بروض الفرج ـ محفوظة محمد بخيت بمصر ـ بديعة جرجس بشبرا ـ انشراح طلبة بدمنهور ـ نوال الدمرداش بالعجوزة ـ فيفى يحيى باسكندرية ـ ايزيس قسطنندى بشبرا ـ حرم السيد آدم بدمنهور آمال جلال الدين بحلوان ـ يسرية خليفة بالجيزة ـ فاطمة نجـــار بامبابة ـ لواحظ شوقى بالعباسية فردوس حسين مسعود بالجيزة ـ فرحة محمد خلف ببنى سويف ـ شريفة كامل بالزقازيق ـ راغت زهدى بالعباسية ـ جانيت زكى بغمرة ـ لولو ابرليم بمصر ـ اينوت عازر بمصر سهيل يوسف سراج بغزة كارمن بركتشو ببولكى ـ ايزيس اسكندر بحدائق القبة ـ الفت رحمة ببيروت ـ مدام جوزيف قريعلم بالوادى بلبنان ـ انطوانيت جورج بالرمل ـ فاطمة نونو باسكندرية ـ آمال جبرائيل بدمنهور ـ ناهد القطاوى بمصر ـ هيام بدران بمصر الجديدة ـ نادية بشرى بالعباسية ـ مديحة زهران بجاردن ســيتى ـ عواطف نعيم احمد بالعباســية ـ صوفى عزمى بشبرا ـ يسيحة محمد حسن بالرمل ـ نوال رجب بمصر ـ عايدة سعيد بصهرجت الكبرى ـ ثريا الديب بالرمل ـ سعاد البنا بالرمل ـ حرم على عبده على بكفر الدوار ـ حرم حسنى بهيج بشبين الكوم ـ سونيا ايوب بمصر ـ هدى عبد الحميد شحاته بكوم امبو ـ عايدة خاطر بالزقازيق ـ زينب رجب بطنطا ـ سهير ابو وافيه بالدلنجات سعاد جاد بالقنايات ـ فوقية ديب ابو دراع ببور سعيد ـ مدام زكية جرجس بالمحلة الكبرى ـ حرم سيد حسانى احمد بكوم امبو ـ عزيزة حسن احمد باسكندرية ـ حرم امين ابو زهرة بمغاغة ـ حليمة صلحى بصفط زريق ـ عايدة على بالقناطر الخيرية ـ فادية الالفى بدمياط .

كيف تعيشين سعيدة بدخل ضئيل ؟

« بقية ص ٣٩ »

رأى مزارع كبير

وقد رأت مندوبة بنت النيل ان تسأل أحد كبار المزارعين فى هذا الموضوع لخبرتهم الواسعة فى نظام المعيشة والحياة وسألت السـيد محمد صادق حنتيره من أعيسان الغربية فقال :

لا داعى مطلقا لاخراج الخادمة لان وجودها ضرورى وعلى السيدة أن تتبع وسائل أخـرى لا تضر بمعيشتها .

والميزانية التى اقترحها لهـذه السيدة هى كما يلى :

٢٠٠ فى الشهر لخبز ٥ كيلات عيش ، منها ٣ كيلات ذره واثنتان قمحا تكفيهم لمدة شهر .
٤٥ ثمن قموس للفطـور ويكون مكونا من فول مدمس يعمل فى البيت وجبن قريش
٢٠ زيت فى الشهر
٢٧ ثمن ثلاث أقات سكر
٨٠ ثمن سمن فى الشهر
٤٠ فار فى الشهر

٤١٢ المجموع كله

أما الاكل لوجبتى الغداء والعشاء فيكون كالاتى :

٢٥ ثمن رطلين لحمة مشفى
٥ خضار
٤ أقة أرز
٢ بلح

٣٦ المجموع يكفى الاسرة يوميـن متتالين لوجبتى الغداء أما العشـاء فيكون جبنة وبلح بما يســاوى خمسة قروش صاغ أو عســل وطحينة بما يساوى ٣ قروش صاغ .

وعلى هذا فان الاسرة تتكلف فى أكل فى هذين اليومين مبلـغ ٤٤ قرشا .

أما اليوم الثالث فتكون وجبة الغداء والعشاء بدنجان مقـلى ٣ اقات تتكلف بلوازمها من السلطات ٧ قروش صاغ

أما اليوم الرابع فيكون غـداء الاسرة كشرى يتكون من أقـة أرز وبعض العدس ولا تتكلف أكثر من سبعة قروش للغداء والعشاء

أما اليوم الخامس والســادس فتاكل فيهما الاسرة فى الغـداء سمك أقتين فى حدود عشريـن قرشا مع أقة أرز وهذه الاكلة لا تتكلف أكثر من ٢٥ قرشا

أما العشاء فيكون جبنة وبلـح أو عسل وطحينة وفى كلتا الحالتين لن يزيد ثمن العشاء عن ٤ قروش وعلى ذلك فيكون مجموع ما تتكلفه الاسرة فى هذين اليومين هو ٣٢ قرشا ، وبذلك يكون ما تتكلفـه الاسرة فى ٦ أيام هو مبلـغ ٩١ قرشا .

فاذا ضربت هذا المبلـغ فى ٥ وهو عدد مرات التكراركان المجموع ٤٥١ قرشا

يضاف اليها ٤٥١ قرشا السالف ذكرها من ثمن الخبز والعيش يكون المجموع المنصرف فى الشهر مبلغ ٧٦٣ قرشا وعلى ذلك يكون المتبقى مبلغ ٢٠٤ قرشا يدخران للكسوة والطوارىء مع ملاحظة ان الخادمة موجودة وهذا المتبقى عدا أجـر المفروض وهو جنيه كل شهر .

رأى طبيب باطنى

عهدنا الى الدكتور ابراهيم عازر بمهمة المساهمة فى الموضوع من الناحية الطبية .. ووضع جـدول غذائى بانواع الاطعمة الغنيـة بالمواد الفيتامينيـة الكاملة التى يحتاجها الجسم .

وفى الجدول التالى لخص لنـا الدكتور عازر أهم انواع الاطعمـة الرخيصة فى ثمنها .. الغنيـة بموادها الغذائية

الفول المدمس
العدس
الطماطـم

والخضروات بانواعها ويوجـد منها أصناف رخيصة مثـــل الاسبانخ والخيار والجرجير والفجل وفى الفاكهة يوجد البلح والعنب والبرتقال واليوسفى وجميعهــا تضارع فى قيمتها الغذائية الكثير من الفاكهة المرتفعة الاسعار .

والبروتينات يمكن توزيعها على

الدكتور ابراهيم عازر

أفراد الاسرة بحسب احتياج جسم كل فرد .. فرب الاسرة اذا كان يشتغل بعمل ذهنى فهو يحتـاج لتناول وجبتين من اللحـوم كل أسبوع على الاقل فى حين لا يحتاج جسم الطفل الذى فى الثالثـة للحوم بقدر ما يحتـاج للبيض والجبن واللبن لبناء جسمه ونموه وتستطيع ربة البيت أن توزع كمية اللحم التى لديها على أفراد أسرتها على هذا الاساس على أن تميز الزوج بنصيب أوفر من الاولاد .

وقد وافق الدكتور عازر عـلى استعمال مواسير اللحم مع الخضار لتوفر المادة البروتينية فى حالـة عدم وجود لحم .

ويقول الدكتور عازر أن المربات ذات أهمية كبيرة للاولاد ويمكـن صنعها من فاكهة رخيصة مثـل البلح وقشر البرتقال والنارنـج والجزر .. .

ويشير الدكتور الى أهميـــة النشويات أيضا ويقول ان استعمال الارز والبطاطس يمكن أن يوفـر فى عدد أرغفة العيش مع اعطـاء قيمة غذائية للطعام وخاصــة للاطفال ..

تلك هى اهم الاراء التى حصلت عليها مندوبة بنت النيل فى هـذا الموضوع الهام والذى يشغل بال كثيرات من ربات البيوت علهـن يفدن من هذه الاراء ويرتبن ميزانيات معيشتهن فى حدود امكانياتهـن المالية .

اذا أردت أن تكون ملابسك ناصعة !!

١ — من الضرورى ان تعالجى الاجزاء التى تتعرض للاتساخ اكثر من غيرها مثل ياقات القمصان الافرنجية واساورها بغسلها وحدها قبل البدء فى غسل القميص وذلك حتى تخرج كل الاجزاء نظيفة واحدة فى وقت واحد !

٥ — لا تستعملى المحاليل المنظفة مع محلول الصابون فى وقت واحد وذلك لان بعض هذه المحاليل يوقف اثر الصابون وبذلك تضيع الفائدة استعملى احد الاثنين ، كلا منهما على حدة

٢ — يجب ان تلاحظى عدم وجود صدا فى الانابيب التى توصل ماء الغسيل اليك لان الحديد اى الصدا يسبب بقعا سوداء فى الملابس البيضاء

٦ — لابد من استعمال الماء الساخن فى غسيل ملابس طفلك المبقعة ببقع الدهن فهذه هى الوسيلة الوحيدة لازالة هذه البقع ويستحسن الاستعانة بمركب من مركبات الكلور مع الماء الساخن

٣ — ويجب أن تعلمى ان العبرة فى الغسيل ليست بكثرة الرغاوى التى يخرجها الصابون ولكن العبرة بنوع الرغوة ومدى نفاذها فى نسيج القماش

٧ — يجب أن تنقعى القمصان المغسولة فى ماء بارد مدة كافية حتى تزول المواد الكيمائية منها وذلك قبل أن تكوى اذا لم تقومى بذلك فسوف تظهر اثار هذه المحاليل « مبطشة » فى القمصان

٤ — عالجى بقع احمر الشفاه العالقة بمناديلك بغسلها بصفة مبدئية بالماء البارد ، وعلى الماء الساخن بعد ذلك أن ينهى المهمة فهو كفيل بازالة الاثار الباقية

٨ — يمكنك غسل ملابسك النايلون فى ماء ساخن بدرجة تحتملها يداك، لاحظى عدم زيادة درجة حرارة الماء حتى لا تؤثر فى نسيج النايلون

بمناسبة العام الجديد

هدية من بنت النيل لقرائها

٧٠ قرشاً

بدلاً من ١٢٠ قرشاً

إشتراك بنت النيل عن سنة

فى مصر والسودان

ان اردت التمتع بهذا التخفيض ارسلى طلب الاشتراك وقيمته
الى ادارة «مجلة بنت النيل» ٤٨ شارع قصر النيل بالقاهرة
هذا التخفيض هدية بنت النيل لقارئاتها وقرائها بمناسبة السنة الجديدة

تقبل الاشتراكات المخفضة والتجديد ابتداء من أول اكتوبر ١٩٥٥

المرأة فى شهر

« بقية المنشور ص ١٠ »

العجمى

وما زال شاطىء العجمى على الرغم من قرب انقضاء موسم الصيف هدف المجتمع الاجنبى فى مصر . فقد دعا الملحق الصحفى الاسبانى وعقيلته وزير الارجنتين المفوض وقرينته لقضاء اسبوع على هذا الشاطىء الرائع . وقد أعجب الوزير وعقيلته كل الاعجاب بجو هذه المنطقة وجفافه

الى بيروت

تمثل هيئة الاغذية والزراعة فى المؤتمر الصحى العالمى لدول الشرق الاوسط الانسة مونا دوس وقد سافرت الى بيروت فى اواخر الشهر الماضى لحضور هذا المؤتمر الذى يعقد فى عاصمة لبنان

الاستاذة زينب لبيب المحامية

عادت هذا الاسبوع الاستاذة زينب لبيب المحامية من رحلتها فى اوربا التى استغرقت ثلاثة اشهر للدعاية لقضية المرأة المصرية فى الخارج

سيسيليا دى ميل
تقيم نهائيا فى القاهرة

السيدة علية الفار
بنك الدم

الام المثالية لسنة ٥٥

علمنا ان السيدة نادر صبور الام المثالية لسنة ٥٥ ستسافر قريبا الى امريكا لحضور بعض اجتماعات الامهات المثاليات فى الولايات المتحدة

السيدة وصفية شكرى

عادت الى القاهرة السيدة وصفية شكرى بعد أن امضت جزءا من اجازة الصيف بمرسى مطروح واستأنفت نشاطها الاجتماعى فهى رئيسة نادى اتحاد بنت النيل ورئيسة جمعية رعاية الاحداث التى تعتبر من أهم الجمعيات فى بلادنا نظر الاهمية الاعمال الجسيمة التى تؤديها فى هذه الفترة الحاسمة من تاريخ البلاد

خطبة مباركة

تمت فى حفل عائلى بهيج خطبة المهندس الزراعى الاستاذ عادل فريد الطاروطى على كريمة الاستاذ سليم فائق مدير ادارة التجنيد سابقا فتهانينا للعروسين

فى مستشفى غزه

فى مستشفى غزة اليوم عدد من سيدات المجتمع جئن اليه عقب معركة خان يونس للعناية بالجرحى . وترأس هذا السرب من ملائكة الرحمة السيدة قرينة الاستاذ عبد الله رفعت وتعاونها قرينة الاستاذ عبد الحميد عبد المجيد وقرينة الاستاذ احمد اسماعيل الموجى . وجميع هؤلاء السيدات اعضاء فى جمعية الهلال الاحمر شعبة غزة

مارلين مونرو
تقلدها الانسات على البلاج

السيدة جنان شوادبى
بنك الدم

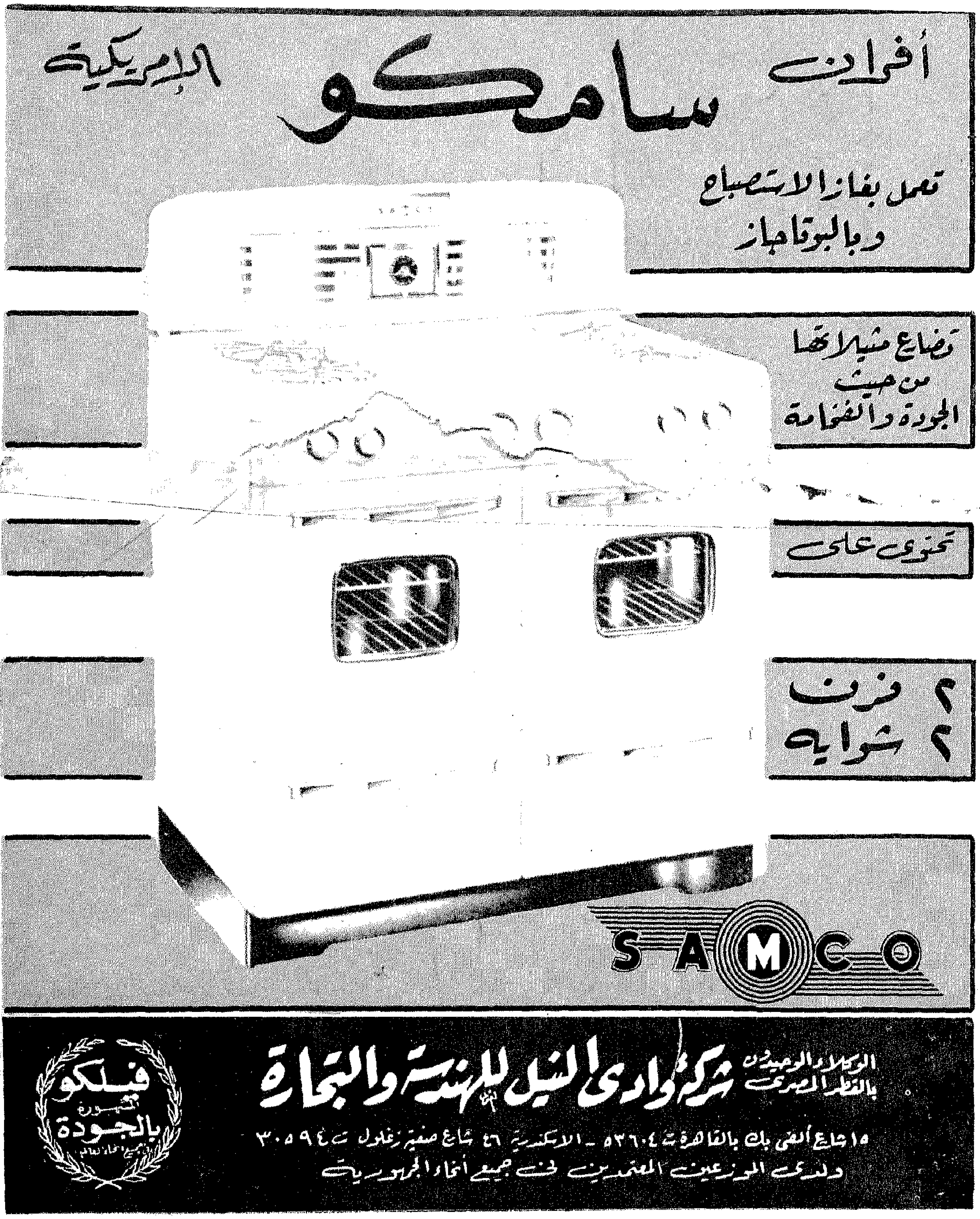

أفران
سامكو
الأمريكية
تعمل بغاز الاستصباح
وبالبوتاجاز
تضارع مثيلاتها
من حيث
الجودة والفخامة
تحتوى على
٢ فرن
٢ شواية
SAMCO
الوكلاء الوحيدون
بالقطر المصرى
شركة وادى النيل للهندسة والتجارة
١٥ شارع ألفى بك بالقاهرة ت ٥٣٦٠٤ - الاسكندرية ٤٦ شارع صفية زغلول ت ٣٠٥٩٤
ولدى الموزعين المعتمدين فى جميع أنحاء الجمهورية
فيلكو
المشهورة
بالجودة
فى جميع أنحاء العالم

بعض الأسباب التى جعلت اسم ايديال على كل لسان !

- تحفظ مأكولاتك من التلف والحشرات.
- تصنع لك ١٠٨ من مكعبات الثلج النقية.
- تحفظ لك ما يتبقى من الطعام.
- تصنع لك الجيلاتى بمصاريف لا تذكر.
- تجعل الطيور واللحوم أطرى وألذ.
- تمكنك من شراء مأكولاتك بسعر الجملة فتوفر الوقت والجهد والمال.

لقد صنعت ثلاجة ايديال الكهربائية بترخيص من شركة «بوش» الألمانية الشهيرة وتحت اشراف خبرائها العالميين وهى مجهزة بمحرك «بوش» ولذلك فهى تحوى أحدث التحسينات التى أدخلت على فن صناعة أجهزة التبريد.

مضمونة ٥ سنوات - شهريًا ٥ جنيهات دفعة أولى ١٩ جنيها - أو ١٢٥ جنيها نقدًا تسلم بقفل ومفتاحين دون مقابل

الثلاجة الكهربائية **ايديال** فى متناول الجميع

القاهرة : ٨ شارع ٢٦ يوليو - ٢٨ شارع عدلى - ١٦ شارع عماد الدين
الاسكندرية : ٥٢ شارع صفية زغلول - ٣٢ شارع شريف باشا
بورسعيد - الاسماعيلية - السويس - طنطا - المنصورة - بلقاس - المنيا - أسيوط